

*Famille Verdan
communière de Sugiez
branche des maîtres indienneurs*

*Pierre Arnold Borel
An 2000*



H. 2146.

Tronc de la famille Verdan communière de Sugiez au canton de Fribourg

Par Pierre-Arnold Borel

Rolet Verdan est né vers 1550; cultivateur; est père de Pierre

Petermann qui est né le 9 septembre 1582; a épousé Sarah Simonet en 1611

Anna née le 17 mars 1587

Nicolas ligne directe est né le 11 juin 1590

Jehan né le 10 mars 1594

Nicolas Verdan est établi à Sugiez. Le nom de sa première femme ne nous est pas connu; ils ont deux enfants. Veuf, Nicolas se remarie avec Barbe Chervet, de Champion, le 11 mars de l'année 1621. Ils ont deux enfants du premier lit et trois du deuxième lit.

Elisabeth née le 7 avril 1611; elle se marie avec Pierre Clerc en 1639.

Pierre né le 13 septembre 1612, mort en 1687. ligne directe

Jean né le 14 décembre 1622

Madeleine née en 1624

Adam né un 4 mars

Pierre Verdan il vit à Sugiez où il épouse, le 2 décembre 1642, **Barbille Pantillon** dont:

Louis qui naît le 2 novembre 1643; épouse en 1670 Jaqueline Nussbaum

Jean né le 18 décembre 1646

Elisabeth née le 23 janvier 1648

Marguerite née le 27 mars 1653

Pierre né le 26 juin 1654; en 1679 il épouse Elisabeth Pantillon

Elisabeth née le 6 mai 1655

Anne née le 17 mai 1657; morte en 1729. Avait épousé, en 1681, Jean Simonet; veuve, elle se marie avec Jean Vacheron.

Jean Pierre né le 20 mars 1661; en 1683 il épouse Elisabeth Perrotet. puis en 1687: Elisabeth Javet.

Adam né le 7 juin 1663 ligne directe

Le susdit Pierre fils de Nicolas et petit-fils de Rolet est qualifié d'honorable sur les actes de mariage de son fils Pierre et de sa fille Anne.

Adam Verdan de et à Sugiez; il y est cultivateur. Le 8 du mois de janvier 1686 il épouse

Elizabeth Schmutz fille de Hans. Elle mourra le 19 juillet 1746. Leurs enfants naissent à Sugiez:

Jean Pierre né le 5 octobre 1685 ligne directe

Daniel né le 29 octobre 1693; mort le 13 août 1742; a épousé, en 1716: Anne Bôle.

Jean-Pierre Verdan de et à Sugiez; le 10 juillet 1711, épouse **Barbille Clerc**, ils ont:

Jean Samuel qui naît le 27 décembre 1711

Jean Pierre né le 4 décembre 1712; épouse Elisabeth Zimmermann

Jaques Daniel né le 20 février 1715; mort le 13 mars 1751. Sa femme était Elisabeth Golaz, de Concise.

Jean Daniel, né le 6 décembre 1716, ligne directe

Samuel Nicolas né le 10 septembre 1719; épouse Marie Barbre dont 4 enfants, catholiques
confession de leur mère.

Jean Louis né le 11 janvier 1722

Claude Samuel né le 16 avril 1724



*indienne de la Borcarderie, Valangin,
exposée dans la chambre des dentellières,
Musée régional du Val de Travers, Môtiers.
Fond Borel-de Rougemont*

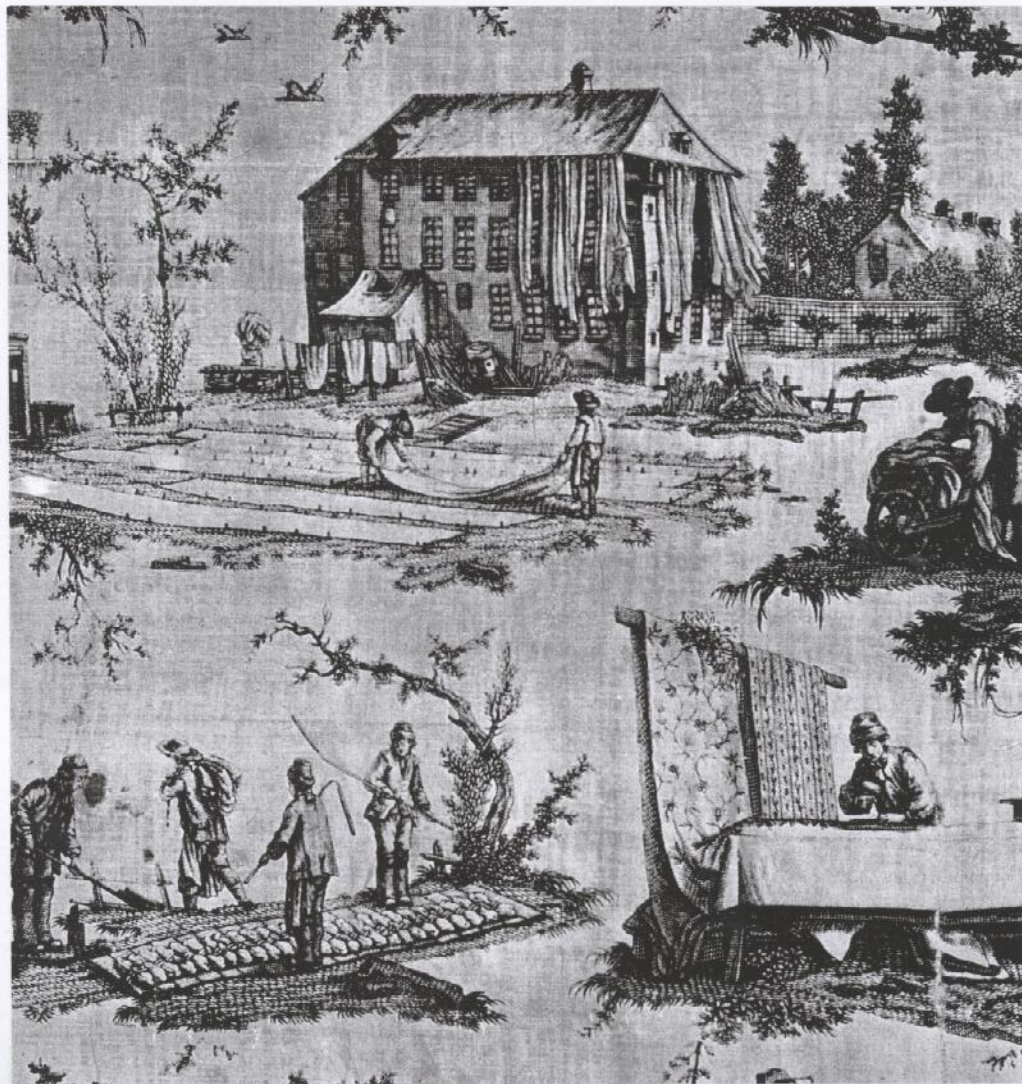
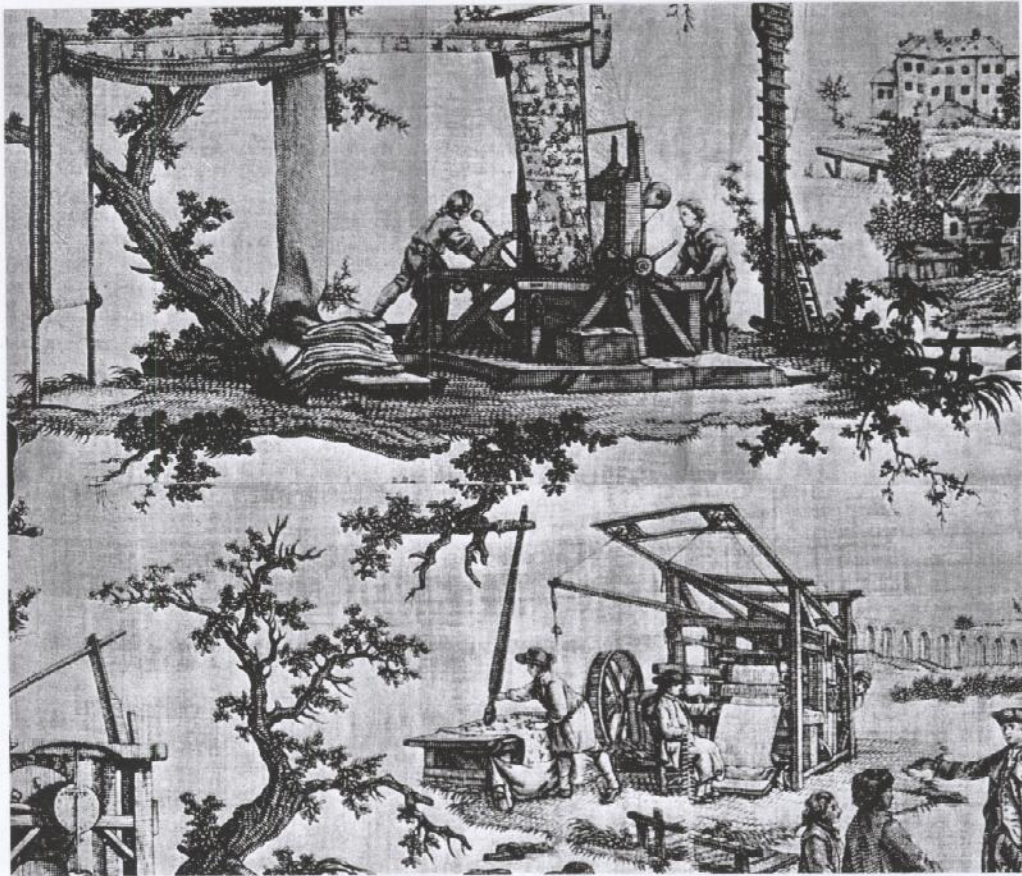

Famille Verdan, originaire de Sugiez au canton de Fribourg;
branche des indienneurs

Par Pierre-Arnold Borel

Jean Daniel Verdan est fils de Pierre; capitaine de milices à Sugiez. Dates de vie: 1716 – 1795. En 1743 il travailla à Cressier (Neuchâtel) aux indiennages Emman. C'est en 1747 qu'il fut admis comme habitant de Cortaillod. En 1772, il amodia la maison du village pour 5 louis neufs or annuellement et, en 1775 il en devint l'hoste. Vers 1780, loua des bâtiments si Aux Isles pour y établir un indiennage de toiles de coton imprimées et peintes. Commerçant avisé, actif, il acheta des terres, vignes et vergers, jardins, prés et champs. Il fut également prêteur d'argent, et amassa une fortune qu'il géra jusqu'à un âge fort avancé.

Le 16 décembre de l'an 1765, la principauté de Neuchâtel lui octroya des lettres de naturalisation et le 5 juillet 1784, l'accession à la Bourgeoisie de Neuchâtel.

Vers 1742 il épousa **Marguerite Devaux** fille d'un bourgeois de Lamboing sur le plateau de Diesse; elle décèdera le 20 mai 1785 à Cortaillod. Leurs enfants sont:

Jean-Jaques baptisé à Cornaux en 1743.

Louis né à Cressier baptisé à Cornaux en 1745, il mourra à Boudry en 1809. En 1766, il épousa **Jeanne Marie Godet** dite Caton la fille de feu Jean-Jaques d'Auvernier. Dont:

Daniel Henry 1766 – 1829, fabricant d'indiennes à Grandchamp et aux Isles près de Boudry sur les rives de l'Areuse.

"Les Indiennes neuchâteloises" par Dorette Berthoud: "L'histoire des Isles et celle de Grandchamp sont étroitement enchevêtrées. D'abord parce que leurs roues battaient sur le même bied, ensuite parce que durant près d'un demi-siècle elles appartinrent à la même famille Verdan."

Le dit Daniel Henry épousa **Louise Albertine Roulet**, de Peseux, dont:

Alexandre indienneur à Grandchamp.

Auguste indienneur à Marin.

Louis indienneur à Grandchamp.

Daniel indienneur à Grandchamp.

Charles graveur de "bois" à imprimer les indiennes.

Louise sœur de Jean-Jaques et de Louis ainsi que de François Louis et de Jean Louis tous enfants Jean Daniel.

Louis Verdan 1745 – 1809, fils de Jean Daniel, lorsqu'il fut veuf de sa première femme Jeanne-Marie dite Caton, se remaria avec Susanne Rose Bürki fille de Peter Bourgeois de Diessbach au canton de Berne. Ils ont:

Rose-Elisabeth 1775 – 1817; elle épousa le justicier Jean Louis Perret, de La Sagne et bourgeois de Valangin.

Sophie épousa Claude Samuel Perret, de La Sagne et bourgeois de Valangin. *1100 sur 1783*

Ulrich Vincent Albert allié Cornaz

Louise Adélaïde épousa du docteur médecin Henri Louis Otz, praticien connu, chasseur réputé.

Susanne Roze 1782 – 1869; elle ouvrit, au Bied, dans la maison de maître un établissement d'éducation pour jeunes filles. Elle a épousé N. Beck, d'origine argovienne.

Marie-Françoise 1783 – 1876 célibataire.

Aimée épousa Jean-François Persoz, fils de Pierre; il était chimiste et sa science se révéla maintes fois utile aux indienneurs de la fabrique Verdan.

- Susanne Jeanne 1790 – 1865, elle épousa Abraham-Louis Gorgerat, bourgeois de Boudy. Henri leur fils sera préfet du Locle.
- David Frédéric 1798 – 1861 épousa Louise Charlotte Steinlein la fille de Johannes Christian, originaire de Stuttgart.
- Jacques Henri 1800 – 1856; directeur de la fabrique des Isles, associé à son frère Daniel-Henri, le fils de Caton, première femme de leur père Louis. Tous deux doivent engager leurs propriétés du Bied à Colombier et des Isles près de Boudry lors de la crise de l'indiennage.
Le peintre Abram-Louis Girardet a portraituré Jacques Henri dans le décor des Isles.
Le dit Jacques Henri a épousé Marie Henriette Borel, fille de François Louis, communier de Couvet membre du Petit Conseil et bourgeois de la ville de Neuchâtel, et de Jeanne Henriette Tschaggeni 1796 – 1863.
Elle a également été portraiturée par Abram-Louis Girardet dans le décor des Isles. Ce couple vécut l'époque prospère de l'indiennage en terre neuchâteloise, mais vers 1813 des difficultés et une crise survinrent à la suite d'événements politiques en Europe.
Leurs enfants sont :
Henri Louis 1827 – 1890; fabricant d'horlogerie; allié Gallet, dont:
Jacques Henri 1858 – 1891.
Paul Alexandre 1868; épouse N. Moÿse dont 4 filles.
Frédéric 1829; viticulteur aux Isles, allié Breitmeyer dont:
Frédéric Henri 1855 – 1906; négociant en denrées alimentaires. Epoux de Mathilde Elisabeth Henry fille de Gustave pasteur à Cortaillod. Parents de :
Eglantine Mathilde Jeanne née en 1885.
Frédéric Gustave Charles né à Concise en 1889.
Marthe Elisabeth.
Charles Auguste né en 1861
Jules né en 1864
Charles Auguste né en 1830
Jules Louis 1831 – 1892; horloger. Allié Courvoisier, du Locle.
Paul Alexandre 1837 – 1857.

Jean Daniel Verdan fils de Pierre et Marguerite Devaux sont également parents de quatre autres enfants nés et baptisés à Cortaillod:

Henry François Louis né en 1747.

Rose Marguerite née en 1750.

Jean Daniel né en 1753.

Abram né en 1755.

De cette famille est issue la branche des indienneurs qui jouera un rôle dans cette industrie de premier plan pour l'économie de la principauté. Louis et ses frères louent dès 1779, la fabrique de Saint-Blaise à Bregot près du ruz de la Combe à Pierre Meuron. En 1781 les Verdan, déçus, quittent Marin pour s'installer à Bienne à la Promenade de la Suze ainsi qu'à Grandchamp près de Neuchâtel. C'est dans ce dernier lieu que Jean-Daniel Verdan et ses cinq fils fondent la fabrique "Louis Verdan & Cie" sortant 25'000 pièces d'indiennes par an."

Branche des indienneurs Verdan Leurs alliances avec les Neuhaus bourgeois de Bienne

Jean Daniel Verdan est né le 6 décembre 1716 à Sugiez. Il va vivre à Cressier Neuchâtel, comme indienneur avant de devenir négociant en toiles peintes à Cortaillod. De lui part une dynastie de maîtres-indienneurs. En 1742 il se marie avec **Marguerite de Vaux**; elle est née à Lamboing le 2 décembre 1714 fille de Jean-Pierre notaire et régent d'écholle en ce village; paroissiens de Diesse au canton de Berne; et de Marguerite Racine, de Lamboing. Leurs enfants naissent à Cressier:

Jean-Jaques né le 14 juillet 1743; blanchisseur de toiles de coton à Lyon, puis manufacturier d'indiennes à Grandchamp près Boudry. Il épouse **Anne-Marguerite** Grimm dite Girard, née à Neuchâtel le 2 novembre 1743, morte à Colombier le 22 septembre 1806, fille de Rudolf, de Wissemburg au canton de Berne et bourgeois de Corcelles au bailliage de Vaud, et de Marie-Madelaine Boudry. Rodolphe Grimm francise son nom en "Girard" en venant en Suisse romande. En 1743 il est à Neuchâtel; en 1745, à La Raisse près de Corcelles; en 1750 à Concise, en 1751 à Gorgier et en 1755 à Cortaillod exerçant la profession de meunier; sa femme Marie-Madelaine est fille d'Isaac Boudry, de Concise. Jean-jaques et Anne-Marguerite ont:

enfants tous nés à Boudry sauf les deux derniers Marguerite et Jean-Pierre.

Jean David 1767-1845; épouse Marianne Chevalier née à Rances/Valleyres elle meurt en 1834.

Leur fils Jean Samuel naît à Annecy; Avec son beau-frère Bellenot, Jean-David travaille à la fabrique d'indiennes près de Colombier. Jean-David est le principal employé de Claude Du Pasquier.

Jean-Louis né en 1769; épouse Rose-Louise Genant; il meurt à Moscou.

Rose-Marguerite 1772-1853

Marguerite 1774-1830; en 1795, à Serrières, elle épouse J.-J.Hartmann, puis, en 1812: Bellenot.
Henri

Jean-Pierre 1779-1797 mort à Lisbonne

Marguerite Julie 1784-1843

Louis Verdan naît le 22 août 1745. En 1794 il convertira Grandchamp en manufacture de tabac. Sa première épouse est Marie-Caton Godet, née à Cortaillod; puis, Susanne-Rose Burki 1762-1853,, sa seconde. Il est père de 19 enfants:

Daniel-Henri né en 1766; époux d'Albertina Roulet

Louise née en 1768, alliée Vautier

Rose-Elisabeth dite Rosette 1775-1817; femme de Jean-Louis Perret fabricant d'indiennes à Grandchamp.

Jaques-Henry né à Vignier/Saint-Blaise en 1780; mort en 1856; directeur des indiennages des Isles à Boudry

2 enfants morts-nés.

Susanne-Rose 1782-1856

Marianne Françoise 1783-1876

Louis né en 1783

Louise Adélaïde 1787-1864; épouse d'Henri Louis Otz médecin à Cortaillod

Jenny elle mourra à Colombier en 1793; a épousé Louis Gorgerat bourgeois de Boudry, négociant à Saint-Aubin. †

Sophie mourra en 1856; a épousé, le 22 mai 1883, Claude Samuel Perret, de La Sagne

Ulrich Vincent Albert né à Grandchamp le 6 novembre 1791; mort en 1828; en 1816 il a épousé Henriette Sophie Cornaz

Alexandrine elle meurt en 1839; avait épousé Auguste Mellier, de Bevaix, commis à la fabrique d'indiennes

David Frédéric 1798-1861; en 1828, aux Isles près de Boudry sur les bords de l'Areuse, il épouse Louise Steinlein; elle mourra à Colombier en 1893.

Louise morte à l'âge de 18 ans

Caroline

Aimée elle naît en juillet 1805; elle se marie avec Jean Fr. Persoz professeur à Strasbourg et à Paris

un enfant mort-né.

Daniel Henry ou Henri fils de Louis; né à Cortaillod le 29 août 1766; fabricant d'indiennes à Grandchamp; il épouse Albertine Roulet de Peseux, dont 7 enfants nés à Boudry:

Jean Alexandre 1795-1840; fabricant d'indiennes à Grandchamp.

en 1825 il épouse Adèle Borel fille de François Louis, de Couvet bourgeois de Neuchâtel, et de Jeanne-Henriette Tschaggeray

Daniel-Auguste 1796-1848; fabricant de tuiles à Yverdon; époux d'Henriette Bonnet

Louise née en 1797; épouse d'Auguste Vouga capitaine

Louis maître-indienneur à Grandchamp puis encaveur et producteur de vins mousseux à Cortaillod. A épousé Fanny-Jenny Huber 1804-1877 la fille de Jean-Pierre, et de Marie-Louise Verdan

Daniel-Henri 1800-1843; directeur à Grandchamp; époux de Marie-Louise Bovet, de la famille des indienneurs. Son portrait se trouve à la page 113 de l'ouvrage "Indiennes neuchâteloises" de Dorette Berthoud, édition de la Baconnière 1951. Les Bovet, comme les Vaucher et les Du Pasquier, sont de très anciennes souches fleurissantes. Des membres de ces familles se sont établis dans le vignoble pour fabriquer les indiennes. Les membres de ces familles se sont mariés entre eux, restant entre indienneurs.

Augustine 1803-1873

Charles 1804-1873; décédé à Cortaillod où il résidait. Epoux d'Adeline Vouga originaire de Cortaillod; elle meurt en 1890; ils ont:

Marie 1839-1924

Louise 1840-1872

Max 1841-1879

Charles 1849-1852 né et mort enfant à Barcelone

Charles né à Barcelone en 1854; mort à Cortaillod en 1925; vigneron, encaveur, marchand de vins; propriétaire; épousa, à La Neuveville, en 1880, Laura Louise Elise Neuhaus

Laura Neuhaus épouse Verdan est née en 1858, morte en 1937, fille de David August Oskar négociant, et d'Adèle Anne Fanny Verdan sa cousine germaine.

Henri François Louis Verdan, fils de Jean Daniel et de Marguerite Devaux, 1747 – 1818. Après un apprentissage d'indienneur à la fabrique de toiles peintes de La Poissine à Cortaillod, il fit en 1775 un court stage professionnel dans celle de Greng au bord du lac de Morat, ceci avant de prendre la direction de la fabrique d'indiennes de Marin en l'an 1779.



*Fanny Julie Verdan 1801-1858
 fille de Henri François Louis;
 épouse de Johann Karl Friedrich Neuhaus.*

C'est d'ailleurs cette division claire et nette des tâches attribuées aux deux sexes dans le mariage qui permet à Neuhaus de faire une carrière politique. Pendant qu'il se vouait à ses devoirs, Fanny se chargeait des travaux ménagers et s'occupait des mille et une tâches quotidiennes. Elle prépare et organise les déménagements, lui achète ses habits, lui conseille de ménager sa santé, de ne pas négliger les soins corporels et de veiller à ses vêtements: «N'oublie pas de couper tes ongles aux pieds, afin que tes bas ne s'usent pas davantage», lui écrit-elle en 1831, alors qu'il est à Berne.² Fanny souffre aussi parfois des nombreuses absences de son mari. En 1831 déjà, alors qu'il n'était que membre de la constituante, elle lui demande qu'il veuille bien, au-delà du sacrifice consenti pour la patrie, ne pas oublier sa famille: «Pense aussi à ta femme et à tes enfants, qui ont grand besoin de toi, il me semble que tu fais assez pour le bien du pays.»³ En 1837, elle se plaint d'être souvent seule et solitaire: «Je comptais te voir arriver demain, ou Dimanche au plus tard, je m'ennuie beaucoup.

C'est à Torrès Noves près de Lisbonne au Portugal entre 1781 et 1784 qu'il se perfectionna dans son métier chez le maître indienneur David Schwab, originaire du canton de Berne.

De retour au pays, il se fixa à Bienne où il acquit la manufacture de toiles peintes située au Pasquart sur les bords de La Suze. Il y modernisa les machines et introduisit de nouvelles techniques.

Homme fortuné, en 1796, acheta la métairie du Löwenberg et le château de Delémont. Entre 1805 et 1814, il occupa le poste de maire de cette ville.

En 1767 il épouse **Marguerite Tendron** fille de Jaques, de Neuchâtel; elle meurt le 2 novembre 1809. L'un des enfants de Marguerite et de François est:

Henry François Louis, qui naît le 14 avril 1770, il est maître indienneur à Bienne. Il épouse **Susanne Alexandrine Neuhaus**, 1776 – 1819, fille de Johann-Rudolf III, 1728 – 1793; étudiant en droit puis notaire; officier dans les régiments suisses au service de la Hollande, bourgeois de Bienne, et de Susanna-Magdalena Watt. Susanne Alexandrine est petite-fille de Johann Rudolf Neuhaus II, 1701-1770, étudiant en médecine à Bonn et à Strasbourg puis dès 1726 médecin à Bienne épousant, la même année Anne Marie Lambelet, des Verrières; Susanne Alexandrine est arrière-petite fille de Johann Rudolf I, 1652-1724, fils de Petrus Neuhaus pasteur à Seedorf, et de Margareta Kistler. Johan Rudolf I étudie la médecine et la théologie et est dès 1689 médecin et pharmacien à Bienne; il est bourgeois de cette ville. Entre 1721 et 1723 il est l'enseignant d'Albrecht von Haller 1708-1777, qui est son neveu et sera le célèbre physiologiste. Johann-Rudolf I en 1698 Susanna-Magdalena Watt.

Henry-François-Louis Verdand et **Susanna Alexandrina Neuhaus** sont les père et mère de **Louise Julie** 1801-1845; en 1820 elle épouse **Melchior Alexander** Neuhaus 1794-1858; chancelier de la ville de Bienne, fils de Franz Alexander, et d'Elizabeth Wysard

Fanny Julie 1801-1858 jumelle de Louise; épouse de **Johann Karl Friedrich** Neuhaus 1796-1849, fils de Rudolf Friedrich, et de Caroline Louise Barbenès; né et élevé à Neuchâtel, fait des études commerciales à Strasbourg; employé en 1820 à la fabrique d'indiennes de Bienne. De 1831 à 1846 il est grand conseiller au canton de Berne, bourgmestre de Bienne; en 1848, conseiller national. La ville d'Aarau et le canton d'Argovie lui confèrent la bourgeoisie d'honneur pour services rendus. Les grands parents de Johann Karl Friedrich sont Samuel Friedrich Neuhaus 1733-1802, et Marie Marguerite Lucas.

Théophile Albert qui est né à Bienne le 19 décembre 1798 ville où il sera fabricant d'indiennes. Le 20 octobre 1822 à Péry, il épouse Joséphine Constance Wildermeth 1804-1887; leurs enfants sont:

Edouard 1823 officier dans l'armée du roi de Naples; mort du typhus à Bienne.

Alphonse 1825-1892 à Nidau

François Henri 1826-1889 fabricant de boîtes de montres à Bienne; époux de Louise Grosjean, de Plagne, fille de Louis

Jules 1828-1905 monteur de boîtes de montres; en 1885 il épouse Mina Berthe Mathys, à Müchenbuchsee

Adèle Anne Fanny 1831-1924; épouse, à Maîche, en 1855, **David August Oskar Neuhaus** 1827 - 1877 marchand; fils de

Franz Rudolf bourgeois de Bienne, et de Georgette Bridel,
de Vevey

Constance née en 1838

Ida Fanny 1845-1919; épouse à Nidau: le fils de Daniel Henry
Verdan et de Marie Louise Bovet, d'Areuse, originaire de
Fleurier.

autre fils de Susanna Alexandrina Neuhaus et d'Henry François Louis Verdan:

Charles Louis né en 1808, mort en 1884; propriétaire et rentier à Bienne; épouse, en 1832:
Henriette Cécile fille du médecin Schaffter-Morel;

Marie-Henriette, leur fille, 1832-1907, épouse **Charles-Ernest Neuhaus** dit Carl,
docteur en médecine, fils de Johann Karl Friedrich, et de Julie Fanny
Verdan; années de vie de Carl Neuhaus 1829-1907.

Sophie Julie Véréne Verdan née à Cortaillod le 30 août 1772, fille d'Henry François Louis le
fils de Jean Daniel; et de Marguerite Tendron; elle épouse, à Bienne, en 1791: **Johann Rudolf
IV Neuhaus** 1767-1846 le fils de Johann Rudolf III, et de Susanna Magdalena Watt. Johann
Rudolf IV bourgeois de Bienne, à la suite d'une formation commerciale à Lyon puis à Aix-en-
Provence, s'associe à Alexandre Kohli pour ouvrir des commerces de gros en denrées coloniales
à Aix, Marseille et Bienne. C'est en cette dernière ville qu'il se fixe en définitive en 1790; il y
ajoutera même le commerce de la soie ainsi que la vente de fromages. En 1823 il fondera la
Caisse d'épargne de Bienne et, en 1825, ouvrira une filature ainsi qu'un tissage de coton à
Gurzelen près de Bienne. Il laisse des "Mémoires" écrites à l'âge de septante huit ans.

*Nos remerciement vont à Madame Caroline Schuster, conservatrice du musée Neuhaus à
Bienne*

Ouvrages et documents consultés :

Archivès généalogiques des familles Neuhaus et Verdan, Musée Neuhaus.

Archives généalogiques, fond Borel-de Rougemont, bibliothèque de la ville du Locle.

"Charles Neuhaus, 1796 – 1849" par Regula Ludi. Editions Intervalles, 1996.

"La bourgeoisie de Bienne au XIX^e siècle" édition Musée Neuhaus, 1998.

"Les indiennes neuchâteloises" par Dorette Berthoud, La Baconnière 1951.

"Biel, Stadtgeschichtliches Lexicon von Petinesca bis Ende der 1930er Jahre"

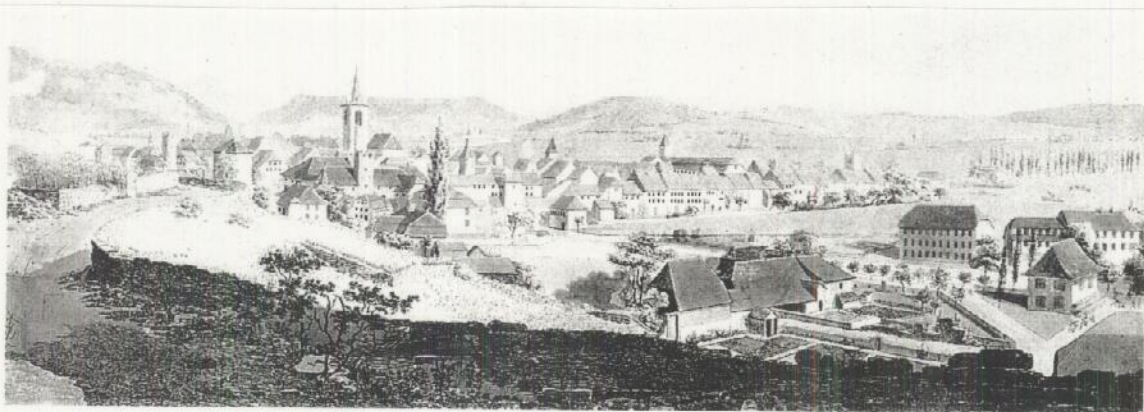

Bienne vue de l'ouest. Dessin attribué à Henri Courvoisier-Voisin, vers 1820. Propriété privée.

A l'avant-plan, à droite, les bâtiments de la fabrique d'indiennes François Verdan & Comp.

Les indiennes

Une technique
aujourd'hui au musée
mais qui, hier,
a fait la prospérité
du pays neuchâtelois

« Bientôt, si nous voulons vivre, il nous faudra manger des montres et des toiles peintes, car l'agriculture est absolument abandonnée pour des arts plus lucratifs. » Cette citation de Jean-Jacques Rousseau, écrite durant le séjour môtisan de l'écrivain philosophe, le 15 juillet 1764, démontre bien qu'à l'époque le pays de Neuchâtel était saisi d'une véritable frénésie industrielle, une frénésie provoquée par l'émergence de trois activités, la fabrication des montres, de la dentelle et celle des toiles peintes, que l'on appelle plus volontiers « les Indiennes ». Si tout ou presque a été dit sur la montre et les dentelles, les indiennes sont restées bien plus secrètes. Aujourd'hui, dans le canton, leur fabrication appartient à l'histoire. Mais il reste quelques témoignages de valeur, notamment au Musée des indiennes de Colombier, un musée qui partage avec le musée militaire une aile du château de Colombier.

Une très vieille histoire

Contrairement à ce que son nom pourrait laisser croire, l'indienne vient de la haute antiquité. En fait son origine remonte à l'Égypte. Elle émigra ensuite aux Indes et même en Chine. Elle est revenue en Europe avec le retour des pères portugais et sa première apparition connue ou répertoriée remonte à 1498. C'était une redécouverte. Et si cette toile peinte porte le nom d'indienne, c'est parce qu'elle est assimilée aux chites des Indiens, décorés au pinceau.

Il faut dire que ces toiles peintes sont magnifiques et relativement vite, pour l'époque, elles devinrent à la mode. C'est en France, vers 1660, qu'elles connurent une vogue telle que même le grand Molière habilla son « Bourgeois gentilhomme » d'indiennes. Puis Madame de Sévigné s'y rallia. C'est donc vers 1680 que l'indienne connut sa période la plus faste en France. Mais il y avait deux sortes d'indiennes. Les pièces les plus chères, venant des Indes, étaient réservées à la classe aisée tandis que les pièces moins recherchées étaient diffusées dans les milieux plus modestes. Il faut dire que les vraies indiennes sont faites avec des planches de bois, un peu comme de l'héliogravure, et nécessitent que les couleurs soient toutes appliquées le même jour car, avec le temps, elles se modifient, tandis que les moins chères, les contrefaçons, sont faites au pinceau.

En 1686, Colbert, ministre de Louis

XIV, pour protéger les manufactures françaises, décréta une prohibition. Cela fit fuir de nombreux ouvriers vers l'Allemagne et la Suisse. C'est à cette époque que commença l'histoire d'amour entre le Pays de Neuchâtel et les Indiennes. Et le premier à en fabriquer fut Jean Labran qui, avec sa famille, installa une entreprise au Val-de-Ruz, aux Prés-Royers, c'était en 1713. En 1720, l'entreprise fut transférée à Arcuse.

Le début d'une industrie

Ce transfert fut le signe d'une industrialisation de la région, une région propice à la fabrication des indiennes puisqu'il y avait l'Areuse — il faut beaucoup d'eau — et que les champs plats de la plaine alluviale permettaient d'étendre facilement les toiles pour le séchage. Et puis, le climat dont jouit ce coin de pays a aussi joué un rôle. Par contre les paysans-pêcheurs de l'époque se plaignaient et affirmaient que le lavage des toiles empêchait les truites de remonter la rivière. Mais l'industrie fut plus forte que les truites et la fabrication des indiennes connut un développement considérable qui fit de cette industrie la troisième du canton derrière l'horlogerie et la dentelle, ainsi qu'en témoigne le tableau ci-dessous :

	Population	Indienneurs	Dentelliers	Horlogers
1752	32300	400	2930	460
1786	41800	2090	3480	3150
1816	53600	1330	6460	5050
1846	68200	500	2020	10130

Il y avait en fait trois sortes d'entreprises. D'abord de petits ateliers qui travaillaient au détail sur commande. Puis d'autres qui travaillaient à la façon, c'étaient des manufactures de moyenne importance. Enfin, les plus grandes travaillant à leur compte ou à forfait. Cela veut dire qu'elles fabriquaient des produits, constituaient des stocks qu'elles commercialisaient elles-mêmes. Pour cela, elles tenaient stand dans de grandes foires comme celles de Bâle, Zurzach ou Francfort. Elles avaient en quelque sorte leur propre réseau de vente. A cette époque, vers la deuxième moitié du 18^e siècle, les indiennes étaient très utilisées dans l'habillement, notamment pour des gilets destinés aux hommes et des châles pour les dames. Bien sûr elles trouvaient aussi une large place dans la confection

de rideaux, voire dans l'ameublement pour le tapissage de l'intérieur d'armoires. Grâce à une technique éprouvée, on pouvait produire des pièces comportant six ou sept couleurs différentes, pièces d'ailleurs fort chères puisque demandant une abondante main-d'œuvre et un très grand soin.

Mais, dès 1770, les affaires des manufactures neuchâtelaises d'indiennes connurent le déclin. En effet la prohibition avait pris fin en France en 1759, et contrairement à ce que cette ouverture pouvait laisser croire en matière de marchés nouveaux, la crise de croissance de cette industrie scivissait et la concurrence française se faisait vive. Dès 1775 des manufactures fermèrent leurs portes. L'avenir n'allait pas mettre du baume sur les plaies de l'industrie des indiennes puisque avec le blocus de Napoléon contre l'Angleterre on ne recevait plus des matières premières, tels le coton ou les drogues pour la fabrication des couleurs. Et comme le travail manquait ici, les jeunes s'engageaient dans les régiments étrangers, asséchant ainsi le réservoir potentiel de main-d'œuvre. La situation se détériora jusqu'en 1876, date de la fermeture de la dernière manufacture qui était la Fabrique Neuve au Petit-Cortaillod. Cette dernière fermeture marqua la fin d'une aventure industrielle extraordinaire dont la plus grande partie du patrimoine fut hélas détruite. Mais, heureusement, certaines familles, à l'instar de la famille Bovet, ont conservé des vestiges de cette activité, vestiges qui ont permis de faire naître le magnifique musée de Colombier, un musée qu'il vaut assurément la peine de visiter afin d'en savoir plus sur cette partie de l'histoire industrielle neuchâtelaise, une industrie productrice de magnifiques œuvres d'art.

La technique de fabrication

La fabrication des indiennes requiert une technique tout à fait particulière. Dorette Berthoud en a fait une description: « Les toiles crues, très fines, passaient d'abord au grillage pour en détruire le duvet, puis au blanchiment, c'est-à-dire qu'on les plongeait dans un bain d'eau bouillante additionné de bouse de vache ou de crottes de brebis. Les excréments de ces animaux, surtout nourris au foin, ont cette propriété, bien connue des Indiens, de dilater les pores du coton, d'y attirer et d'y retenir les atomes colorants de la garance. Rincées à l'eau courante et battues aux fléaux, les toiles étaient mises à sécher sur les prés dits blancheries. Des prés que protégeaient en général, du côté du vent d'ouest ou du vent du nord, de longues haies de peupliers d'Italie. Ces arbres très élevés servaient aux indienneurs de baromètres naturels. Dès qu'ils en voyaient la cime s'agiter, annonçant le coup de vent, ils alertaient les ouvriers qui se précipitaient vers les blancheries pour rouler et emporter les longs serpents de toile et les sauver du désastre.

Selon qu'on voulait teindre en rouge ou en bleu, les procédés différaient du tout au tout. Pour le rouge, muni d'une grande planche de bois gravée en relief, l'imprimeur appliquait d'abord sur la toile le dessin, dit le trait, au moyen d'un mordant, simple mélange de limaille de fer, de vinaigre et d'eau. Puis, là où la garance devait se fixer, les autres mordants, compositions variables, la plupart à base d'alun, qui permettaient d'obtenir les couleurs complémentaires du rouge, soit le rose, le violet, le lilas et le gris. Ainsi imprégnée, la pièce était bouillie dans une chaudière de cuivre pleine d'une solution de garance additionnée de bouse de vache. Après quoi on la lavait pour la débarrasser de la gomme ajoutée aux mordants. De ces opérations, les motifs en couleur sortaient parfaits, mais entre eux, la toile restait rougie. C'est pour-

quoi on étendait la pièce au soleil. Avec leurs écopés ou leurs jets, les ouvriers l'arrosaient plusieurs fois par jour pour la maintenir humide. En moins d'une semaine, le soleil avait mangé la couleur indésirable, le fond était redevenu du plus beau blanc.

Pour l'impression en bleu on se servait de l'antique procédé au pochoir. Là où la toile devait rester blanche, on la couvrait d'une composition grasse, dite réserve. Puis, on l'immergeait dans une cuve d'indigo froide ou tiède. Il va sans dire qu'on pouvait obtenir plusieurs nuances de bleu en couvrant une deuxième, une troisième fois de réserve certaines parties déjà bleuies et en replongeant la toile dans le bain.

Au début, l'enluminage, c'est-à-dire l'application d'autres couleurs, telles que le jaune, le vert, le vert-brun des Indiens ou l'orange se faisait au pinceau. Des pinceaux très primitifs que les pinceuses ou pinceauteuses, dites aussi les filles du pinceau fabriquaient elles-mêmes avec des fibres de saule cueillies dans les grèves, écrasées entre deux pierres. Mais ce travail revenait fort cher. Il fut bientôt remplacé par le rentrage. Avec des moules ou planches plus petits que ceux de l'imprimeur, les rentreuses rentraient dans le dessin. Pour chaque couleur, il fallait employer une autre planche et repasser toute la pièce sur la table. D'où l'expression d'indienne à deux mains, à trois mains et le prix élevé de ces tissus multicolores.

Quant aux planches ou moules, faits de bois très serré de poirier, de tilleul ou de noyer, ils portaient aux quatre angles des picots ou repères dont la rentreuse dissimulait la marque dans une fleur ou un motif du dessin. Peu à peu on se mit à les garnir de pointes de fer très serrées qui imprimaient sur la toile un picotage, un ombrage, des hachures ou bien on y insérait des lames de métal pour accentuer le relief du dessin. Vers 1750 les fabricants se mirent à cliquer, c'est-à-dire qu'ils employaient aussi des planches de cuivre gravées en creux.

La dernière opération c'était l'apprêtage à l'amidon et le satinage ou repassage. On y employait des pierres très plates et chauffées, ancêtres des fers à repasser d'aujourd'hui, ou bien un lissiroir ou encore la calandre que faisait mouvoir la grande roue tournant sur le canal et qu'on appelait la roulante. Enfin les pièces de toile estampillées étaient roulées et emballées.

Eric Othenin-Girard
(Pays Neuchâtelais)



Bienne, le 18 septembre 2000

Monsieur
Pierre-Arnold Borel
Président d'honneur de la SNG
Les Noires-Joux
8, Chemin de Belle-Combe
2300 La Chaux-de-Fonds

Musée Neuhaus Bienne
Art et Histoire, 26, promenade
de la Suze, CH-2502 Biel
Bienne, Tél. 032 328 70 30/31
Fax 032 328 70 35, Heures
d'ouverture: mardi - dimanche
11 - 17 h, mercredi 11 - 21 h

Museum Neuhaus Biel
Kunst und Geschichte, Schüss-
promenade 26, CH-2502 Biel
Bienne, Tel. 032 328 70 30/31
Fax 032 328 70 35, Öffnungs-
zeiten: Dienstag - Sonntag 11 -
17 Uhr, Mittwoch 11 - 21 Uhr

Cher Monsieur Borel,

C'est avec beaucoup d'intérêt que j'ai reçu le tiré à part de vos recherches concernant la famille Verdan.

Le Musée Neuhaus possède divers documents concernant les familles Verdan et Neuhaus de Bienne. Ne sachant pas exactement dans quel sens s'orientent vos recherches et n'étant malheureusement pas spécialisée dans le domaine, je vous propose de me contacter afin de fixer un rendez-vous. Vous pourrez ainsi en toute quiétude consulter les documents du Musée selon les intérêts de votre étude.

En attendant de vos nouvelles, je vous prie d'agréer, Cher Monsieur Borel, mes salutations distinguées.

MUSEE NEUHAUS BIENNE
Art et Histoire



Caroline Schuster Cordone
Conservatrice



Pierre-Arnold Borel
Président d'honneur de la
SNG
Les Noires-Joux
8, Chemin de Belle Combe
CH 2300 La Chaux-de-Fonds
Tel : 032 913 92 79

La Chaux-de-Fonds décembre 2000

P.-Arnold Borel

*Mes sentiments de reconnaissance vont à
Madame la Conservatrice du Musée Neuhaus, Caroline Schuster-
Cordone qui a mis aimablement à ma disposition les archives des
familles Verdun et Neuhaus.*

Pierre Arnold Borel

Tableaux généalogiques
de la famille
Verdan.

1550 - 18

par
Georges Hartmann

Préface.

Le travail généalogique, que nous venons de rédiger sur la famille Verdan, se repose sur des documents authentiques. Il est basé sur les registres de paroisse de Motiers (Vully fribourgeois*) dont le relevé a été fait pour nous jusqu'en décembre 1894.

Les registres de baptêmes, dont le premier remonte à l'année 1578, nous donnent la filiation complète jusqu'au milieu du siècle dernier, et pour la plupart des branches, jusqu'au moment présent.

On a mis aussi à contribution nombre de vieux documents, le rôle des bourgeois de Turchâtel dressé en 1787 et les souvenirs des personnes âgées de la famille. Pour ces dernières années nous avons en outre utilisé, en même temps que les actes de l'état civil de différentes localités, les notes fournies par la plupart des intéressés.

Les registres de mariages de Motiers remontent à l'année 1587 ce qui nous permet de donner la date des mariages jusqu'à la première page.

Quant au décès, nous avons malheureusement pas de renseignements positifs antérieurs à l'année 1728.

* Le Vully fribourgeois, sive occidentale du lac de Morat, forme une paroisse, celle de Motiers, qui a deux communes : 1. le Haut-Vully, qui se compose de Motiers et de Lignère 2. le Bas-Vully qui comprend les villages de Pray, le Montet, de Saugey (gironnes, Saugey) et celle de M. Boissonas, par suite de Motiers du 12 Janvier 1826.

Enfin, pour cela nous a été possible nous avons dû nous occuper de la profession des différents membres de la famille et des personnes alliées par mariage, ainsi que le lieu de naissance de mariage et de décès, en somme tous les renseignements intéressants que nous avons pu recueillir.

Enfin nous joignons à ce livre, outre une notice générale sur la famille Verdau, un arbre généalogique de 105 pages de famille qui permettra de se rendre compte rapidement du degré de parenté des différentes branches. On pourra également s'en servir pour suivre plus aisément la filiation de telle ou telle personne. La généalogie d'une famille n'est jamais terminée: chaque année, chaque jour y apporte des changements et des additions. Le système de tableaux que nous avons adopté d'après les travaux qui ont été faits ces dernières années sur les familles Dollfus, Koechlin, Hartmann, Brühlmann, Fetter, Demmer etc de Mulhouse se prête admirablement à des adjonctions indéfinies, et rien n'est plus facile que d'ajouter de nouvelles cases pour les générations futures.

Le ~~Hartmann~~ Professeur au Lycée, Sanson de Sailly à Paris.

ii. Jusqu'vers l'année 1750 la date donnée à la colonne de naissances est celle de baptême. Dans les diverses colonnes la lettre M = Motiers, la lettre S = Sargis. Le chiffre romain placé à la gauche de chaque tableau indique la génération.

L'industrie nationale de Suisse romande, l'horloger
a aussi occupé & occupe encore à l'heure actuelle un
certain nombre entre eux.

Pseudo "Terdan". Nous n'avons pas eu de voir faire
figurer dans nos tableaux une branche illégitime
issue d'une Marie "Terdan", d'autant plus que les ren-
seignements que nous avons pu recueillir sur son
origine manquent totalement de précision.

En effet, les registres de naissance portent pour le
quatre enfants que la mention : "fils (ou fille)
illégitime de Marie "Terdan". Pour le cinquième il
est vrai, le registre est plus explicite et dit : "fille
illégitime de Marie "Terdan" fille de David" Mais de
autre côté nous en trouvons nulle part de Marie, fille
de David. S'agissait-il de David (N° 26) qui se serait
marié à l'étranger et y aurait eu une fille Marie revenue
plastard au pays ? C'est en tout cas le seul David de cette
époque. Les quatre premiers enfants appartiennent-ils
à cette problématique Marie ou à une autre ? Nous ne
pourrions alors les attribuer qu'à Marie (fille de Jean Pige
N° 39) dont nous ne trouvons sur les registres de paroisse
ni le mariage ni le décès. En l'absence de documents plus
certains nous nous sommes abstenus. Quoiqu'il en soit,
voici la généalogie de cette branche :



Marie

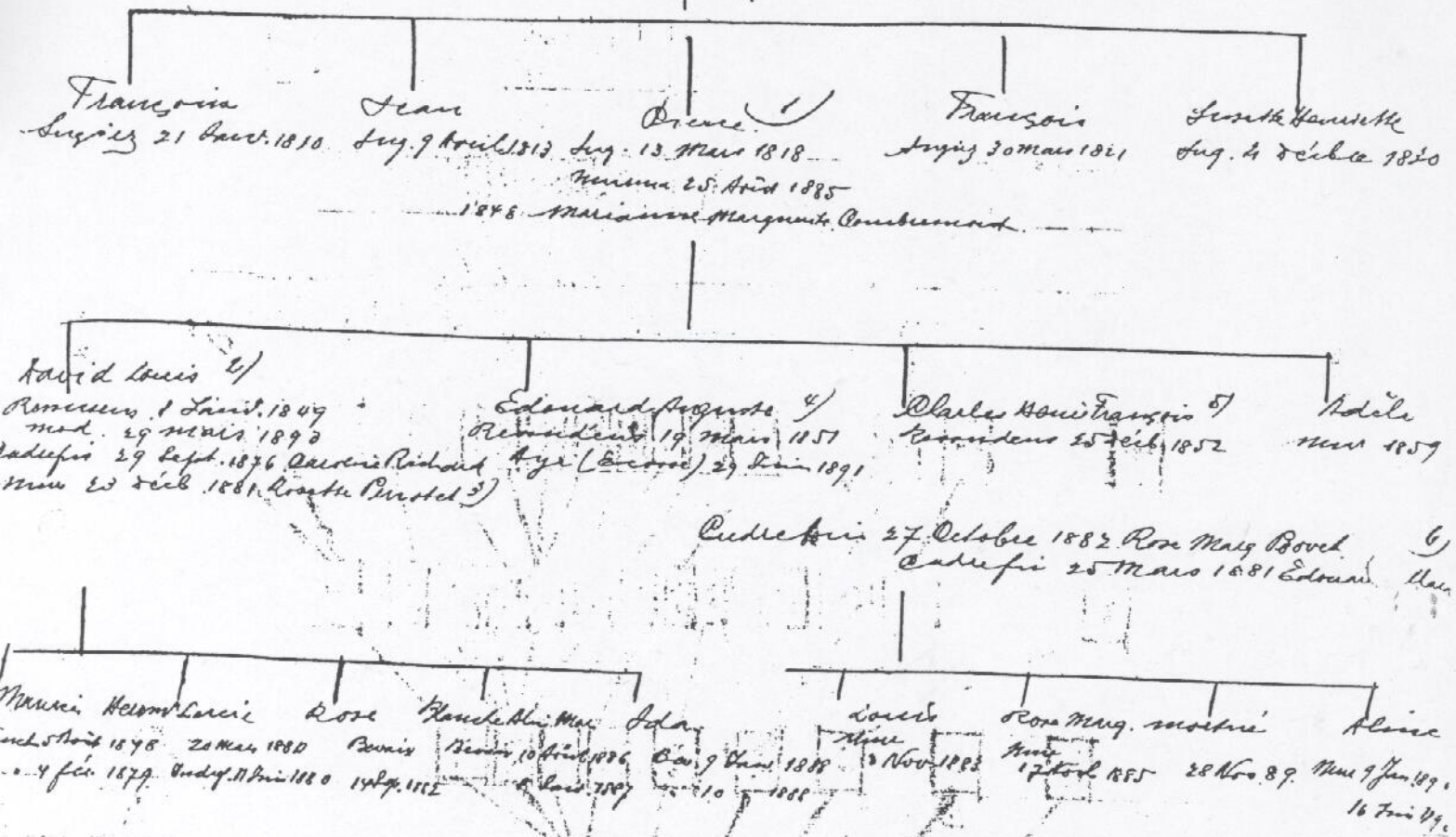

- 1) Pierre Tédau, agriculteur à Hauteville (Neuchâtel) en 1848 à Ressenden (Tand) en 1849, à Mire (Tand) en 1859
- 2) David Tédau, agriculteur et laitier à Mire 1878, habite ensuite successivement Neuchâtel & Bevaix.
- 3) Rosette Perrotet se marie 5 Mai 1894 à Nicolas Spring fils de Jean Spring de Schippfen (Berne)
- 4) Edouard Tédau, valet de chambre à l'Hotel Albert à Dyr (Ecosse) à l'époque de son décès.
- 5) Charles Tédau, agriculteur à Mire
- 6) Edouard Gallard, agriculteur à Peyraud.

Verdun. famille qui sont actuellement bourgeois de Puygère, de Morlon et de Das Tailly et dont le nom est mentionné à Tribourg dès 1340, à ^{Neuvion} Neuvion dès 1432. Jean Verdun de la Roche fut reçu dans la bourgeoisie de Tribourg en 1359. Des membres de ces familles s'établirent dans les cantons de Berne et de Neuchâtel ainsi qu'en Alsace. Armoiries d'argent à un oiseau (verdier) d'un simple ^{posé} sur 3 monts avec 2 étoiles d'or.

1) Jean. syndic de Neuvion 1494. 2) Jean de Neuvion ^{sculpteur} travailla pour différentes églises de la Gruyère + 27 fév 1627. 3) Abraham de Sugier, industriel dirigea plusieurs fabriques d'indiennes à St. Blaise, à la Bouraderie etc. En 1785 le gouvernement de Tribourg l'invita à venir fonder une fabrique d'indiennes et de bas à Tribourg et lui avança à cet effet 20000 écus, remboursables dans 20 ans sans intérêt. Cet établissement qui occupait une centaine d'ouvriers ne réussit pas très bien et fut définitivement supprimé en 1805. 4) Hollis acquit en 1797 la fabrique d'indiennes des Seluz et Chaillet à Portallan (MOR XXXIII) 133 / M. Gillier: dict VII 279 IX 13 J.F.H. Engelhardt Darstellung des Bezirks Murten.

Etal de Fribourg. 1866 p 72 ASTHE IV 70-9. Ornella
 Hist du Canton de Fribourg 353 (JW) Mme Grand
 de la famille du Pas Trilly devient bourgeoise
 de Neuchâtel en 1784 avec 1° Jean Daniel
 1716 fabricant d'indiennes à Cressier, puis
 négociant à Cortaillod. Ses fils parmi lesquels
 Abraham (N° 3) ci dessus et plusieurs de ces
 petits fils, furent fabricants de toiles peints
 à Grandchamps, en Argovie, à Colombier
 aux Isles (Bondry) 2° Henri François Louis
 fils du N° 1. (1747) fabricant d'indiennes
 à Diemne des 1784, maire de Delémont.
 Sa fabrique subsista jusqu'en 1842.
 3° David Frédéric, petit fils du N° 1, 1° Jan. 1798
 14 sept 1861, négociant aux Isles, puis à
 Dardone, député à la constituante 1848
 au 9^e Conseil ~~1848~~ 1848-1855, préfet de
 Bondry, 1848-51, Conseiller d'état 1851-52
 député au Conseil des Etats 1854-1855
 (E Quartier la Certe, familles bourgeois
 de Neuchâtel Alice Greyer. Les Soies
 peintes en pays neuchalois. f. Setwal
 die Industrie Entwicklung der Stadt
 Bic. 88

Notice sur la famille Tédau

La famille Tédau est originaire du Trilly fr. le bourgeois*. Aussi loin du moins que les documents encore existants peuvent nous permettre de remonter le cours des âges, nous la trouvons établie dans ce pays. Les registres de baptême de la paroisse de Motieu nous apprennent que les deux auteurs de la famille, Roullet Tédau de Surgiez et Pierre Tédau, de Nant, son frère ou son cousin, font baptiser chacun un fils, le premier en 1582, l'autre l'année suivante.

Cette famille professe la religion protestante. Il y a des Tédau à Fribourg, à Gruyère, à Mulsau, à Willarimböd, appartenant à la religion catholique. Cette divergence de confession jointe à l'absence de toute indication sur nos registres tend à faire supposer que le point de jonction entre ces familles et la nôtre remonte au moins au milieu du seizième siècle.

Presque tous les membres de la famille Tédau qui nous occupent ont quitté le Trilly dès le milieu du 18^{ème} siècle. Ils habitent pour la plupart les cantons de Berne, Neuchâtel de Genève et de Valais. On en trouve aussi quelques uns en France, en Amérique et même en Autriche.

À l'origine les Tédau étaient agriculteurs. Actuellement la plupart s'adonnent au commerce et à l'industrie. Nombre de fabriques d'indiennes ont été fondées par eux au siècle dernier et exploitées jusqu'à nos jours assez réussie dans les pays de Berne & de Neuchâtel.

* Voir la note de la Préface page 1.

** Lettre de M. Saurer, curé à Prexier/Morat du 28 Janvier 1878

Arbre généalogique - p. Charles & Henriette Ravenstein
née Teidan.

Père.	Mère.	
Maurice	Genevieve Montauban	Callean 105
Charles Louis	Henriette Schaffter	" " 50
Henri François	Suzanne Neubaus	" " 58
Henri François Louis	Marguerite Gaudron	" " 45
Leu Daniel	Marguerite de Taux	" " 38
Jean Pierre	Boubille Clerc	" " 24
Adam	Elisabeth Schmittz	" " 17
Pierre	Barbille Paustillon	" " 11
Nicolas	Doube Cheroet	" " 5
Robert		" " 1
Pierre	Elisabeth Desprees	" " 0
François		" " 00



Arbre généalogique
 abrégé de la famille
 Verdau
 montrant la filiation
 des pères de famille
 1550 - 1895 - 1900 - 1913
 1916 - 1932.

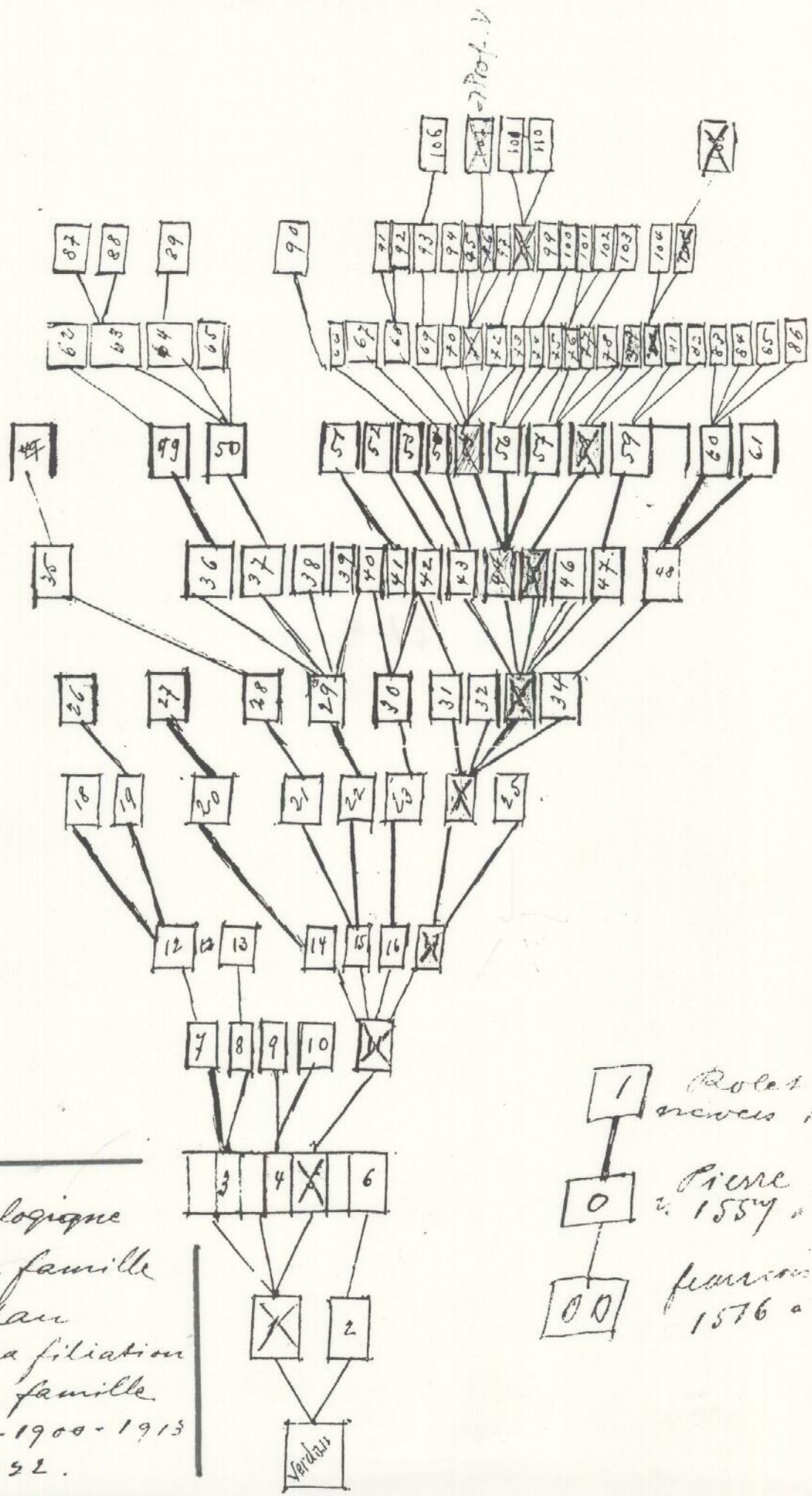

1 Rolat
 né vers 1550.
 F 16 08

0 Pierre
 v. 1559 - 1586

00 Jeanne
 1576 - 1548

Répertoire

Sous donnons dans ce répertoire que les pères de famille
 et y joignons les dates de naissance et de décès et le nom
 de famille des épouses. - NB les prénoms multiples devant
 être cherchés au prénom usuel, qui est souligné dans ce tableau

Prénoms	Prénoms des Tédau	Naissance	Décès	Noms de famille des épouses	Numéro des Tables
6	Abraham	1715	1773	Böle	29
7	Abraham	1755	1823	Manttha Bernos	47
8	Abraham (dit François)	1775	1847	Perrinot.	50
4	Adam	1664		Rouilli	13
4	Adam	1663		Schultz	17
9	Albert	1798		Wildermuth.	79
10	Albert	1838	1891	Corraz	97
10	Albert	1844		Höfli - Beste	101
9	Alexander	1795	1840	Borel	68
0	Alfred		1868	Borel	92
8	Antoine Nicolas	1755	1817	Birkand	48
8	Auguste	1785	1861	Algayer	59
8	Auguste	1796	1844	Dominik Amiet	69
10	Auguste	1834	1900	Duoissin Tédau	76
9	Charles	1804	1878	Touga	72
9	Charles			Schaffner	80
10	Charles	1854		Kachaus	98
10	Charles	1894		Suedsch	104
9	Constant	1817		Matner	82
4	Daniel		1886	Foutenelle	12
5	Daniel	1686	1765	Foucier	19
5	Daniel	1693	1742	Böle	25
6	Daniel	1720	1769	Soeli	26
7	Daniel	1740	1803	Seylaz	36
14	David	1841	1889	Buger	88
7	Daniel	1757		Elie	40
7	Daniel	1753		Bidel	46
9	Daniel	1816		Schuritz	85
8	Henri Daniel	1766		Paulin	55
9	Daniel Henri	1800	1843	P. Bove	71
9	David	1817		Burshod	65
10	Edouard	1821	1891	Baumgartner ^{ou} Müllertner	90
9	Edouard	1819		Mattley	77
9	Eugène	1829			78
8	François			Dubois Hirt	60
3	François	1747		Baudion	45
16	François Daniel		1790	Kätziger	27
9	François Henri	1814		Mäder	83
9	Frédéric	1829		Breitwenger	74
9	Frédéric	(1855)	1887	(Henry) Jovard	91
10	Frédéric	1855		Henry	100
10	Fritz	1842		Yonnel	103
10	Georges			Proliro	95
6	Gustave	1738	188	Tédau	30
9	Gustave	1817	1881	Louvoisier	76

	Noms des tuteurs	Marriages	Deux	Noms de famille d'épouses	Age en l'année
	Henri	1770		Keubauss	58
	Henri			Poisnel	64
7	Henri	1827	1890	Gallet	73
10	Henri	1833	1892	Touga	73
6	Jacques	1715	1757	golaz	32
3	Jean	1614		Boch	7
0	Jean	1775		Guillod	879
6	Jean daniel	1716	1769	de Tais	39
7	Jean daniel	1742	1778	Couclaud	25
8	Jean david	1767	1845	Chevalier	53
8	Jacques Henri	1780		Boral	56
7	Jean Louis	1757		Chavannaz	42
8	Jean Louis	1793	1834	Savel	51
8	Jean Louis	1796	1827	Mounier	52
8	Jean Louis	1769	Mounier?	Janard Louis	54
9	Jean Louis	1807		Hérial	64
9	Jean Louis	1815	1880	Rollier	84
5	Jean Jacques	1696			20
7	Jean Jacques	1743		Guinon dit Girard	43
7	Jean Pierre	1661		Perronet Savel	66
5	Jean Pierre	1689		Bouquignon	18
5	Jean Pierre	1689		Daulard Chroch	21
5	Jean Pierre	1700	1737	Olus	23
6	Jean Pierre	1712		Zimmermann	31
7	Jean Pierre	1754		Seylaz	39
9	Jean Pierre	1804	1868	Chomarin	62
10	Jean Samuel	1839		Liniger Bissi	87
9	Jules Louis	1831	1892	Comvoisier	75
10	Jules Samuel	1839			29
4	Louis	1643		Kussbaum	14
7	Louis	1745		Zodet Beiki	44
9	Louis	1780		Huber	70
9	Louis	1809	1860	Saidel	81
10	Louis				74
10	Louis	1848	1892	Rebat	82
10	Maurice			Montauban	100
2	Nicolas				5
2	Nicolas	1583		Quary	6
10	Paul	1868	17918	Moise	99
2	Petermann	1		Simonne	4
1	Pierre			Puotet Chautemps	2
2	Pierre				3
3	Pierre	1624		Herrenschwang	8
3	Pierre	1617			9
3	Pierre	1612	1687	Pantillon	11
3	Pierre	1654		Pantillon	15
5	Pierre	1686		Olus	24
5	Pierre	1689	1737	Forner	22
7	Pierre	1744	1804	Boimet	37
6	Pierre daniel	1712	1757	Puotet	28
9	Pierre Samuel	1803	1882	Bouquignon	63
1	Roulet				1
7	Samuel	1748	1817	Schultz	38
7	Samuel	1757	1843	Bellat	4
8	Samuel	1791		Ruphy	80

Samuel Viccus
durchgestrichel

Année	Château des Tardan	Naissance	Décès	Nom de famille des époux	Année de mariage
8	Jeanne d'Arles	1719		Babre	34
9	Alric	1791	1828	Coruaz	57
8	Francis	1797		Paspard	61
9	Francis	1822	1878	Hirt	86
3	Wilhelm	1620			10
11	Robert	1867		Junod	106
11	Edouard	1877		Hainod	107
11	Max	1883		Komad	109
11	Ernest	1880		Chable	
11	Rene	1884		Mertha	110
11	Charles	1865		Villars	108

Familles allées.

Les chiffres qui suivent les noms renvoient aux numéros des tableaux dans lesquels ils figurent.

Herr Ackermann 82	Blantemp 3-16-19	Grosian 79	Percy 33-44
Suzi Boulard 15-21	Chavannaz 31-42	Guillaume 81	Reuch 33-44
Hirt Kollmann 39	Hervet 5-21-36-38-41	Guillaud 15-32-36-49-61	Reuch 5-11-16-21-22-28
Baumgartner 66-90	Chvalier 43-53	Hartmann 43	Rozz 44
Hölli Algoter 47-59	Chicheris 92	Henry 74-100	Rozz 71
Baer 44-76-101	Abel 5-16-17-23-24-30-40	Hirail 50-60	Robin 71-95
Huber Amist 55-69	Coiraz 44-57-71-97	Herauldward 3-8	Rolet 76-102
Balant 43-69	Comlaud 28-36-50	Gless 84	Roggan 84
Huguenin Babre 24-35	Convoisin 56-57-75-76	Hirt 48-60-86	Rollier 60-84
Buge 63-70-88	Quarillon 22	Hölli 76-101	Roulli 8-13
Sutraud 35-48	Doony 2-6	Huber 45-55-70	Roulet 44-55
Dilly 57	Durclod 50-65	Huguenin 87	Rufi 39
Dici 63-87	Durtin 43	Iseli 19-26	Ruphy 53-66
Bidley 25-30	Düdel 59-81	Jodet 10-11-14-42-57	Sagne 57-78
Böle 10-16-17-22-25-29	Detroyler 54	Jeanard 47-59	Schaffner 58-60
White 93	Kubois 48-60	Karin ou Huguenin	Schmidt 11-17-29-36-40
Wissel 54-67	Lurinois 71-96	Kerger 10	Schüch 86
Bonnet 55-59	Faouacht 46	Limiger 63-87	Schwab 39-58
Böral 55-56-68-72	Favre 42	Mäder 60-83	Seylaz 22-29-36-39
Bork 3-7	Fitzner 90	Mathy 57-77	Siber 70
Bouquier 47	Foucaille 7-12	Mathys 78	Simonat 4-11
Bouquignon 12-18-50-60	Gacard 77	Meinert 59-82	Steinler 44
Bouvier 70-94	Gallet 50-73	Mellier 44	Tendron 33-45
Braut 58-71	Gardach 80-104	Mertha 33-47	Thomann 49-60
Bouvier 11-15-27-37	Gavard 68-91	Morin 42-52	Trivier 12-15-29
Breitmayer 56-74	Jelhardt 62	Montanban 80-105	Junod 106-93
Bucka 90	Jeanard 43-54	Morin 46	Hainod 107-96
Büdel 33-45-46	Guillier 87	Mailletier 65-90	Villars 108-10
Bucki 33-44	Jodard ou Jumer	Naftziger 27	Karod 109-90
Bonnet 3	Jodet 33-44	Nebauer 45-58-72-79-80-98	Mertha 110-98
Böller 71	Joly 24-32	Foll 62	Rollier 84
Bouvier 90	Jugnat 44	Krobbann 11-14-15	de Tour 24-30
Bouvier 48-60	Grandjean 57	Oby 44	Touza 55-69-72
Chable 78-78	Grasset 48	Paulillon 5-11-15	Watt 45
Chappuis 80	Guimier 33-42	Pellat 30-41	Waldmatt 54-7
			Zimmerman 24-3
			Chable 93

	Naissances	Décès	Mariages.
<p><u>Roulet 1)</u> ép. 15...</p> <p><u>Enfants</u></p> <p>1 Pierre (N° 3)</p> <p>2 Petermann (N° 4)</p> <p>3 Anna</p> <p>4 Nicolas. (N° 5)</p> <p>5 Jean</p> <p>6 N... 2)</p> <p>1) Ecrit 2 fois Roulet sur le registre de baptême domicilié à Sugiez</p> <p>2) Une fille, Nom illisible sur le registre de baptême.</p>	<p>vers. 1550</p> <p>5^e 9 Sept 1582</p> <p>5^e 17 Mars 1587</p> <p>5^e 21 Juin 1590</p> <p>5^e 10 Mars 1594</p> <p>5^e 2 Oct. 1608</p>	<p>après 1608</p>	<p>M. 15 déc. 1611 Sarah Simonnet</p> <p>1 M. - N</p> <p>2 M. 11 Mars 1621 ...</p>
<p><u>2</u></p> <p><u>Pierre 1)</u> Frère ou cousin de Roulet (N° 1)</p> <p>ép. 15 -</p> <p><u>Enfants</u></p> <p>1 Nicolas N° 6</p> <p>16 - Sugiez 17 - Motiers.</p>	<p>Nant mai 1582</p>		<p>M. 18 Juillet 1617 Baptiste Quany</p> <p>(Est-ce que soit ce n'est pas Quany? Il y a encore main- tenant beaucoup de Quany; Tribony tandis... je n'ai jamais entendu parler de Quany. Note de C. V.</p>

3

Naissances. Décès Mariages.

Pierre 1
 Fils de Roulet (N° 1)
 ép. 1 M. 15 Janvier 1605.
 Elisabeth Perrotet
 ép. 2 M. 5 Juin 1617.
 Louise Chautemps

Enfants:

- 1^o Elisabeth
- 2^o Barbille
- 3^o Marguerite
- 4^o Jean
- 5^o Adam
- 6^o Marguerite
- 7^o Pierre
- 8^o Jacques

1) domicilié à Sugiez. Pentêtre n'est-il que le neveu de Roulet
 2) Fille de Pierre Chautemps à motifs
 3) A un fils naturel de Penette Chautemps, nommé Pierre, né le 25 décembre 1683.

avant 1578
 après 1627
 avant 1617
 après 1627

S. 26 Avril 1605
 S. 1 déc. 1606
 S. 19 Nov. 1610
 S. 28 Août 1614
 S. 7 fév. 1619
 S. 27 fév. 1622
 S. 4 juill. 1624
 S. 4 Nov. 1627

Elisabeth Perrotet
 Louise Chautemps
 M. 30 Avril 1630 Nicolaus Baunier
 M. 1642 Samuel Dack
 Elisabeth Berrensawang
 M. 5 Mars 1688 Susanne Perrotet
 1/2 fille de Jean Perrotet.

4

Petermann 1
 fils de Roulet (N° 1)
 ép. M. 18 décembre 1611
 Sarah Simonet

Enfants:

- 1 Marie
- 2 Joseph.
- 3 Pierre
- 4 Wilhelm
- 5 Jean

1) domicilié à Sugiez

S. 9 Sept. 1582

S. 29 Nov. 1612
 S. 11 Sept. 1614
 S. 27 Oct. 1617
 S. 19 Mars 1620
 S. 29 Août 1622

Sarah Simonet

5

Nicolas.
 fils de Roulet (N° 1)
 ép. 1 M. 1621
 ép. 2 M. 11 Mars 1621.
 Barbe Cheroet 1/2

Enfants:

- 1 Elisabeth
- 2 Pierre
- 3 Jean
- 4 Madeleine
- 5 Adam

1/2 Le Champion

S. 21 Juin 1590

S. 7 Avril 1611
 S. 13 Sept. 1613
 S. 14 déc. 1622
 S. 18 Jan. 1624
 S. 4 Mai

Barbe Cheroet.
 M. 1 Mars 1639 Pierre Perrotet
 1687 M. 5 déc. 1692 Barbille Pantillon

	Nécessaires	Décès	Mariages.
<p>6</p> <p><u>Nicolas</u>¹⁾ fils de Pierre (N°2) ép. M. 18 Juillet 1619 Bastienne Curay. <u>Enfants</u> 1 Anne 2 Jacob. 3 Susanne 4 Nicolas 1) domicile au Prag</p>	<p>Nécessaires Nant. Mai 1583 D 19 Avril 1618 E 16 Juin 1619 Z 28 Août. 1622 Z 27 Nov. 1625</p>		<p>Bastienne Curay</p>
<p>7</p> <p><u>Jean</u> fils de Pierre (N°3) ép. M. . . . 1642 Susanne Park.²⁾ <u>Enfants</u> 1 Marie 2 Marguerite³⁾ 3 Jean 4 Daniel N° 12 1) de meury. 2) Le registre de décès porte « Belle fille de Sugiez bien ignorante & pauvre » C'est la première personne de la famille inscrite sur le registre de décès.</p>	<p>S 18 Août 1619 S 12 Juin 1644 S 5 Juin 1648 S 24 Oct. 1650</p>	<p>avant 1675 S. 18 Jan. 1728 1655 ou 1686</p>	<p>1675 Née de Fontenelle fille de Fontenelle de Endef.</p>
<p>8</p> <p><u>Pierre</u> fils de Pierre (N°3) ép. Elisabeth Herrensbourg. <u>Enfants</u> 1 Judith 2 Adam N° 13 3 Elisabeth</p>	<p>S. 7 Juin 1624 S 30 Août. 1662 S 19 Juin 1669 S. 30 Jan. 1678</p>		<p>Elisabeth Herrensbourg (C'est ce qui se voit pas Herrensbourg?) M. 23 Nov. 1703 Susanne Bonilli</p>
<p>9</p> <p><u>Pierre</u> fils de Petermann (N°4) ép. N. 16 - <u>Enfants</u> 1 Judith 2 Petermann 3 Jacques 4 Marguerite 5 Susanne 6 Marie 1) Justifié d'assozon du véné rable consistoire sur son acte de mariage. lequel?</p>	<p>S. 27 Oct. 1617 S 2 fév. 1645 S 16 xii. 1647 S 1 Nov. 1650 S 21 déc. 1658 S 28 sept. 1656 S 11 Sep. 1659</p>		<p>M. 21 fév. 1673 Jean Böla M. 9 fév. 1683 Marie Berger.</p>

III

III

10

WilhelmFils de Petermann N° 4
ép. n. 16...Enfants

1 Sara

1) Héritait Claveline en 1695

Naissances

S. 19 Mars 1628

Décès

Mariages.

M. 11 Janv. 1695 Pierre Javel

11

Pierre 1)Fils de Nicolas N° 5
ép. m. 2 dicre 1642
Barbille PautillonEnfants

1 Louis N° 14

2 Jean

3 Elisabeth

4 Marguerite

5 Pierre N° 15

6 Elisabeth

7 Anne

8 Jean Pierre N° 16

9 Adam N° 17

S. 13 Sept. 1612

1687

Barbille Pautillon

16 Noob. 1670 Jacqueline Wessbarney

M. 10 Janv. 1679. Elisabeth Pautillon

1 M. 11 Juin 1681 Jean Timonnet

2 M. Jean Tachelon

1 M. 4 Avril 1683 Elisabeth Pautillon

a M. 28 Janv. 1687 Elisabeth Javel

M. 8 Janv. 1686 Elisabeth Klumby

mariage.

19 le registre porte :

fils de feu honorable Timonnet

Qualifié d'honorable sur les
actes de mariages son fils
Pierre et de sa fille Anne

12

DanielFils de Jean N° 7
ép. m. 15 Oct. 1675.

Monte Fontenelle 1)

Enfants

1 Marie

2 Nicolas

3 Jeanne Pierre N° 18

4 Daniel 1) N° 19

1) Fille d'Isaac Fontenelle de
Andrefin. Elle se maria à
Mortiers le 22 d'oct. à Pierre Poinet
2) dit Daniel.

S. 22 Oct. 1676

S. 8 Mars 1680

S. 31 Dec. 1682

S. 2 Mars 1686

1685 ou 1686

S. 23 fév. 1765

Elisabeth Bourguignon

M. 13 Mars 1711 Barbille Cornille

13

Adamfils de Pierre N° 8
ép. m. 23 Noob. 1703

Susanne Rouilli 1)

Enfants

1 Jean

2 David

S. 19 Juin 1664

S. 27 Sept. 1789

S. 25 Fev. 1705

1) Rouilli sur le registre de
mariages, Rouilli sur les actes
de l'off. de l'Etat de ses enfants

Naissances	Décès	Mariages
14		
Louis		
fils de Pierre (N ^o 11) ép. M. 4 Nov. 1670 Jacqueline Krosbamm		
Enfants		
1 Ursule ¹ arsi l'le	5 10 Juin 1671	M. 20 Janv 1698 Daniel Bovinot Elisabeth, ...
2 Susanne	5 12 Janv. 1674	
3 Jean Jacques N ^o 20	5 12 Nov. 1676	
4 Nicolas	5 11 Août 1679	
5 Jean Pierre	5 7 Janv. 1683	
6 Madeleine	5 5 déc. 1685	M. 23 Juin 1719 Daniel Jacob ¹) ²) de Haut
7 Guivard David	5 26 Août 1688	
1) Sur l'acte de naissance de sa fille Madeline son nom est François Noyer.		
15		
Pierre		
fils de Pierre N ^o 11 ép. M. 10 Janvier 1679 Elisabeth Pantillon ²)		
Enfants		
1 David	5 18 Sept. 1679	M. 23 fév. 1700 Jean Daniel Guillo ¹)
2 Anne Marie	5 12 Juin 1680	
3 Elisabeth	5 5 Mars 1682	
4 Jean Pierre	5 21 Oct. 1683	avant 1686
5 Susanne	5 5 Avril 1685	M. 15 Janv 1706 David Krosbamm
6 Jean Pierre	5 19 déc. 1686	M. 12 Janv 1712 Barthille Dandard
7 Pierre	5 19 Janv. 1689	M. 20 fév. 1713 Susanne Garnier
8 Barbille	5 1. Avril 1691	
9 Marie Madeleine	5 9 Août 1696	M. 27 Mars 1722 Pierre Bovinot ²)
10 Anne Marie	5 2 Juin 1695	
11 Jacob	5 2 Oct. 1698	
12 Anne	5 27 Oct. 1700	1) de Haut 2) de Haut
1) Qualifié du Consistorial de Sargis sur l'acte de baptême de sa dernière fille 2) fille de Jean Pantillon qualifié d'ouvrière sur l'acte de mariage		
16		
Jean Pierre		
fille de Pierre (N ^o 11) ép. M. 4 Avril 1683 Elisabeth Perrotet		
2 ^e ép. M. 28 Janvier 1687 Elisabeth Lavet		
Enfants		
1 Marie Madeleine	5 17 Juin 1685	M. 14 Nov 1708 Jacques Bole
2 Elisabeth	5 18 déc. 1687	M. 19 Nov. 1715 Adam Clément
3 Anne	5 19 Oct. 1690	
4 Barbille	5 28 Janv. 1694	
5 Pierre	5 3 Août 1696	M. 17 fév 1750 Elisabeth Clere ¹)
6 Jean Pierre N ^o 23	5 28 Avril 1700	1) Femme de Daniel Bole

17

MISSANCES. DECES MARIAGES.

Adam
 fils de Pierre N° 11
 ép m. 8 Janv. 1686.
 Elisabeth Schumtz 1)
 Enfants:
 1 Jean Pierre N° 24 5 10 Oct. 1685
 2 Daniel N° 20 5 29 Nov. 1693
 1) fille de Jean Schumtz

5 7 Juin 1653
 5 19 Oct 1746
 M 10 Juill 1711 Barbille Allie
 M. 9 fév. 1716 Anna Böle

Jean Pierre
 fils de Daniel (N° 12)
 17 -
 Elisabeth Douguinon
 Enfants:
 1) Jean Pierre.

5 31 déc. 1682
 5 30 Oct 1707

Samuel dit David
 fils de Daniel (N° 12)
 ép m. 13 Mars 1711.
 Barbille Carrier
 Enfants:
 1 Anne Susanne 5 29 Nov. 1711
 2 Barbille Elisabeth 5 18 Nov. 1719
 3 Marie Susanne 5 15 Nov 1716
 4 Barbille
 5 Daniel N° 26 5 29 déc. 1720
 6 François Pierre 5 17 Oct. 1723
 7 Marguerite 5 16 mai 1725
 8 Samuel Louis 5 20 Mars 1729

5 2 Mars 1686 5 23 fév. 1765
 Villamand 16. 5 7 Mars 1713
 5 29 déc. 1754
 5 17 Mars 1769
 Marguerite Iseli
 1 Chautemps
 2 m. 12 Juill. 1765 Étiene
 Alanting

Ne posthume. Ce Samuel a probablement été dit Daniel du nom de son père
 on ne trouve que dans le registre de baptême ce nom de Samuel tant sur
 les registres de mariages et de décès donnent un Daniel qui ne figure pas
 sur celui des baptêmes, qui se marie en 1711 et a 2 fils nommés sans
 t Samuel. La concordance des dates et la similitude nous doit
 faire admettre comme plus que probable que le Samuel des naissances
 et le Daniel des mariages ne désignent qu'un seul et même personnage

Jean Jacques
 fils de Louis N° 14
 ép. Elisabeth ? 17
 Enfants:
 1 François Daniel N° 27

5 13 Nov. 1676
 1597 5 13 Janv. 1783
 M. 14 Avril 1790

Jean Pierre
 fils de Pierre N° 15
 ép. 1 m. 12 fév. 1712
 ép 2 m. 20 août. 1726
 Enfants:
 1 Pierre Daniel.
 2 Barbille Elisabeth

5 -19 déc. 1689
 5 11 Sept 1712 5 11 déc. 1757
 5 19 Juill. 1716
 M. 30 Oct. 1730 Suzanne Bouché

22

Pierre

Fils de Pierre N°15
 ép. M. 24 fév. 1713
 Susanne Corneille

Enfants

- 1 Marie Elisabeth N°29
- 2 Antoine Abraham N°29
- 3 Barbille Elisabeth
- 4 Marguerite Catherine
- 5 Pierre David

Naissances	Décès	Mariages
8 19 Août 1689	8 20 Janv 1737	
Yallamand	8 26 fév. 1743	
8 16 Août 1713		M. 22 Juin 1742 Pierre Cuvillier
8 Juin 1715		M. 14 Août 1739 Elisabeth Bole
8 Oct. 1719		M. 31 Janv. 1744 Adam Baylag
8 20 déc. 1722	8 3 Oct. 1729	2 M. 16 Nov. 1764 Samuel Furot
8 4 Juin 1730	8 15 Mars 1731	

1) Le registre de décès porte: Mort d'hydroptisie dont il a été affligé d'une manière triste pendant longtemps

23

Jean Pierre

Fils de Jean Pierre (N°16)
 ép. M. 17 fév. 1730
 Elisabeth Clerc

Enfants

- 1 Antoine Guillard N°30
- 2 Marie Elisabeth
- 3 Marie Elisabeth
- 4 Madeleine Audite

8 28 Août 1700	8 30 déc. 1737	
	8 28 Janv. 1761	
8 23 Juil. 1730	8 9 Oct. 1808	M. 18 Août 1750 Anne Turlan
8 20 Janv. 1732	8 3 Mars 1732	
8 28 fév. 1734	8 4 Mars 1734	
8 30 déc. 1736	8 16 Mars 1739	

24

Jean Pierre

Fils d'Abraham N°17
 ép. M. 10 Juillet 1711
 Barbille Clerc

Enfants

- 1 Jean Samuel
- 2 Jean Pierre N°31
- 3 Jacques Daniel N°32
- 4 Jean Daniel N°33
- 5 Samuel Nicolas N°34
- 6 Jean Louis
- 7 Claude Samuel

8 10 Oct. 1686		
8 27 déc. 1711		Elisabeth Girardin
8 7 fév. 1712		Elisabeth Gouaz
8 30 fév. 1715	8 13 Mars 1757	1742 Marguerite de Van
8 6 déc. 1716		Marie Bole
8 10 Sept. 1719		
8 11 Janv. 1722		
8 16 Avril 1724		1) Courcier

25

Daniel

Fils d'Adam (N°17)
 ép. M. 7 fév. 1716
 Anne Bole

Enfants

- 1 Anne Catherine
- 2 Elisabeth
- 3 Jean Daniel
- 4 Jean Louis
- 5 Marie Elisabeth

8 19 Oct. 1693	8 13 Août 1702	
	8 13 Août 1736	
8 25 Avril 1717		M. 15 Août 1750 Antoinette Guillard
8 6 Nov. 1718		
8 27 j. 1721		
8 18 Mars 1724		
8 11 Août 1726	M. 24 Août 1753	M. 15 déc. 1752. Pierre Bole

1) Le registre de décès est en français. Le registre des décès est en français et en latin. Les registres de mariage et de sépulture sont en latin.

26

Daniel

filz de Samuel (dit Daniel) N° 19
 ép. Anne Marg Frelé 17.

Enfants
 1 Anne Marguerite
 2 David

Naissances	Décès	Mariages
8 27 Dec 1720	8 17 Mars 1769	
Naturalisé le 15 Mars 1758 M. 1 Nov. 1765	8 14 fév 1841	

27

François Daniel

filz de Jean Jacques (N° 20)
 ép. Marie Salomé Natzigier 17.

Enfants
 1 Louise Julie
 2 Condennée à Notiers.

	M. 14 Avril 1790	
meyrier 15 Mars 1779		

28

Pierre Daniel

filz de Jean Pierre (N° 21)
 ép. M. 30 Octob. 1739
 Susanne Marie Perrotet

Enfants
 1 Jean Daniel N° 35
 2 Jean Xavier N° 36
 3 Susanne Elisabeth
 4 Guérard

8 11 Dec. 1712	8 14 Dec. 1757	
	8 29 Janv 1761	
8 29 Janv 1780	8 23 Avril 1741	
8 12 Avril 1742	8 2 Avril 1778	M. 26 Janv 1770 Anne Coucland
8 16 Janv 1746		
8 16 Janv 1750		

29

Antoine Abraham

filz de Pierre N° 22
 ép. M. 4 Avril 1739 Elisabeth Bole

Enfants
 1 Daniel N° 36
 2 Marie Elisabeth N° 37
 3 Anne Madeleine N° 38
 4 Samuel Guérard N° 39
 5 Elisabeth
 6 Susanne Madeleine
 7 Jacqueline Madeleine
 8 Jean Pierre N° 39
 9 Morts par accident.

8 Juin 1715	8 26 Mars 1773	
8 25 Mai 1740	8 11 Avril 1803	M. 28 Sept. 1770 Elisabeth deylas
8 1 Mai 1742	8 5 Oct. 1750	
8 9 fév. 1744	8 5 Mai 1804	M. 12 Nov. 1773 Marie Provost
8 6 fév. 1746	8 13 Avril 1757	
8 2 Janv. 1748	8 14 Juin 1817	M. 21 Avril 1779 Susanne Schumb
8 17 29. 1750	8 25 Oct. 1753	
8 6 Mars 1753	8 30 Oct. 1753	
8 24 Janv. 1755		M. 10 fév. 1775 Jean Jacques Bole
8 2 Avril 1757		M. 10 fév 1786 Anne Marie deylas

30

Antoine Guérard

filz de Jean Pierre (N° 23)
 ép. M. 14 Avril 1750

Enfants
 1 Daniel
 2 Susanne Barbille
 3 Anne Marie
 4 Rodolphe Samuel (N° 40)
 5 Marie Elisabeth

8 27 fév 1730	8 9 Oct 1808	
8 25 Avril 1717		Anne Catherine Verdore Fille de Daniel (25)
8 12 Mars 1757		M. 21 Sept 1778 Anne Marie deylas
8 4 Oct. 1753	8 28 fév 1837	M. 28 Août 1778 Rodolphe Frolley
8 29 Janv. 1755	8 24 Oct. 1848	
8 31 1757	8 2 Nov. 1843	M. 22 Juin 1787 Judith Belle
8 19 Mars 1759		

N ^o	Naissances	Décès	Mariages
<p>31 <u>Jean Pierre</u> fils de Jean Pierre N^o 24. ep. m. Elisabeth Zimmermann Enfants.</p> <ol style="list-style-type: none"> 1 Anne 2 Rodolphe frere Emmanuel 3 Suzanne Gabriel Henriette 4 Jean Louis Frédéric N^o 42 5 Jeanne Henriette 6 Françoise Louise 	<p>54 dec. 1746 Mari Dama Heloise 1742 10 Juin 1747 11 Sept 1752 24 Oct. 1754 22 Oct. 1758</p>		<p>Wendy Marie Clavanas</p>
<p>32 <u>Jacques Samuel</u> fils de Jean Pierre N^o 24 ep. Elisabeth Golar Enfants:</p> <ol style="list-style-type: none"> 1 Madeleine 2 Marie Elisabeth 3 Catherine Barbille 	<p>5 20 fév 1715 Cousine 5 1 Juin 1795 5 16 No. 1748 5 25 Oct. 1757</p>	<p>5 13 Mai 1757 5 15 Juin 1754</p>	<p>17 5 Avril 1781 Samuel Guillot</p>
<p>33 <u>Jean Samuel</u> fils de Jean Pierre (N^o 24) ep. 1742 Marguerite de Taux Enfants.</p> <ol style="list-style-type: none"> 1 Jean Jacques N^o 43 2 Pierre N^o 44 3 Joseph François Louis N^o 45 4 Rose Marguerite 5 Jean Samuel N^o 46 6 Abraham N^o 47 7 Jean Pierre <p>Fabricant d'indienne à Oullind puis Muehand Fille de Jean Pierre de Taux, notaire & régent à l'école à Hambourg (paroisse de S. Pierre) de Marg. Rösner de Hambourg. Sa famille est de Taux, mais son père en prison suivit les 15 1747 plus tard il est allé à Hambourg de 15 1747 plus tard il est allé à Hambourg de 15 1747 plus tard il est allé à Hambourg de 15 1747 plus tard il est allé à Hambourg de</p>	<p>56 oct 1716 Hambourg 2 dic. 1719 Avarie 14 Juin 1743 10 13 Juin 1747 Reuallat 5 Sept. 1747 11 Jan. 1750 15 Mai 1753 15 Oct. 1755 6 Nov 1757</p>		<p>1765 Ann. May Lion dit Grand 1 Jeanne Marie Godet 2 Susanne Rose Burk 1747 Marguerite Eendler noise Perret No 1786 Susanne Ruis, Brich 1 2 No 1780 Sara Mantla 2 1796 Marianne Roeser 1 Jean 3 fils 1 Abraham marié à Teroy a une fille a eu 1 enfant 2 Jean Louis épouse Rosalie Tordan N^o 44 3 Samuel ép. Sophie Tordan N^o 44</p>

N°	Naissances.	Décès	Mariages.
<p><u>39</u> <u>Jean Pierre</u> fils d'Antoine Abraham N°: 29 Ep. M. 10 février 1786. Anne Marie Lézard Enfants.</p> <ol style="list-style-type: none"> 1 Marie 5 17 Mars. 1788 2 Jean David 5 5 Nov. 1789 3 Jean Louis 5 6 Avril 1792 4 Suzanne Catherine 5 28 Sep. 1794 5 Jean Rodolphe 5 5 juil. 1798 6 Anne 	<p>5 2 Oct. 1757</p>		<p>1 Besne 10 Avril 1825 Antoine Lequesne 2 La Besne 1/11/34 J. J. f. ad. Ruffi Hachivie 2 1844 Christian Eugène Baschmann 3 1 Canton de Besne 2 " de Neuchâtel 3 " Langnau.</p>
<p><u>40</u> <u>Jacques</u> fils d'Antoine Jacques N°: 30 ep. M. 21 Sep. 1779 Suzanne Cherc Enfants.</p> <ol style="list-style-type: none"> 1 Madeleine 5 26 fév. 1771 	<p>5 12 Mars 1757</p>		
<p><u>41</u> <u>Rodolphe Samuel</u> fils d'Antoine Jüraud N°: 30 ep. M. 22 Janv. 1787. Judith Pellet Enfants.</p> <ol style="list-style-type: none"> 1 David Samuel 5 17 Oct. 1787 2 Marie 5 3 Oct. 1788 3 Jean Louis 5 9 Mars 1790 4 Jean Louis N°: 57 5 11 fév. 1793 	<p>5 3 juil. 1757</p>	<p>5 5 Nov 1843 5 19 Mars 1817</p>	<p>M. 22 Mars 1811 Samuel Cherc M. 3 Dec. 1819. Marianne Javel</p>
<p><u>42</u> <u>Jean Louis Frédéric</u> fils de Jean Pierre (N° 31) Ep. à Bondry Marie Mary Chavannaz Enfants.</p> <ol style="list-style-type: none"> 1 Jean Albert, Bondry 27 Sep 1794 2 Jean Louis Frédéric Bondry 1796 3 Charles Louis Henri François, Prunier 21 fév 1803 4 Jeanne Marie, Genève 18 Mai 1814 <p>Admissibilité à Bondry en 1794 à Corcival en 1796, mariage à Prunier en 1803, départ à Genève en 1814. 1/3 Canton de Neuchâtel 3 L'île d'Amont Chavannaz 1/43 Cro. de Taud</p>	<p>11 Sep 1757</p>	<p>Genève 1827</p>	<p>Genève 20 Oct. 1822 Jean Favre 2 juil. 1820 Charlotte Mommier Genève 16 fév. 1825 Edouard Bichsel née en 1799 morte à Genève le 12 Mars 1869</p>

43

Jean Jacques 1)
 fil. de Jean Daniel (N° 33)
 Ep. 1705.
 Anne Mary Grimm dite Girard

Enfants.

- 1 Hime
- 2 Jean David N° 53
- 3 Jean Louis N° 54
- 4 Rose Marguerite 3)
- 5 Marguerite 4)
- 6 Henri
- 7 Jean Pierre 5)
- 8 Marg. Julie 6)

Naissances.	Décès	Mariages.
Cremieu 14 Avril 1743		
Mauslätel 3 Mars 1743	Solange 22 Sept 1806	
1766		
Bondy 7 Juin 1767	25 Août 1895	Marianne Chevalier
" 9 Sept 1769	Moscou	
" 17 Mai 1772	Expulsion 1803	
Cortailod 22 Mars 1774	1800	Jean Louis Girard Services 13 Mars 1775 - 7 Hartmann Octobre 1812 Bâle
" 31 Oct. 1779	5 milans	
Bondy 27 Août 1784	lesbonal 1897	
	Bien 31 1843	

1) Blanchisseur de Ariles à Lyon, puis fabricant d'indiennes à Grandchamps (Cortailod) ou de Tenstädel

2) Fille de Rodolphe Grimm de H. Emmenbey (C. de B. de) bourgeois de Coucelles (T. de) et de Mary-Madeleine Bondy Rodolphe Grimm fleurisse bon p. son mariage en venant habiter la Suisse française. On le trouve en 1743 à Mauslätel, en 1745 à la Raison près Coucelles, en 1750 à Coucize (T. de) en 1751 à Gorguel (Tenstädel) en 1755 à Cortailod exerçant la profession de menuisier. Marie-Madeleine Bondy est fille d'Isaac Bondy de Coucize.

3) L'auteur de cette généalogie Georges Hartmann, est son petit fils.

4) à sa 2e enfance: 1) Prêtre mort en 1882, qui épousa Marie Th. dan (N° 69) Adèle née 1815 morte célibataire en 1893.

5) fait naufrage en rade de l'Indonésie partait pour l'Amérique.

6) comptable à la fabrique d'indiennes de François Tédan & C. à Dijon.

7) fabrique occupait à cette époque plus de 300 ouvriers. vers 1800 à 1810) ce qui fait un grand chiffre pour cette époque.

(T. de l'ouvrage du Dr. Scherer sur les industries de l'Indonésie)

1) Services pris Tenstädel
 27 Ne à Mulhouse le 7 Mai
 1771 mort au Mans le
 27 Avril 1835. d'une
 famille patricienne de
 Mulhouse, remontant au
 14 siècle et qui porte d'azur
 à la fleur de lis d'or, surp. de
 parties)
 Tous tableaux généalogiques
 de la famille Hartmann
 Mulhouse 1890. g. t. n. 4°)
 H. Collose 1903
 3) notaire à Tenstädel
 mort en 1844.

H.H. 47 Lavis	Naiissances	Décès	Mariages
Fils de Jean & Lucie (N. 53) 1/10 17	Cressin 22 Mars 1785		
Marie Caton Godard 2/	Cortaillet 2/		
1/2 2 Suzanne Ros Beuki	St Blaise 31 1762	Les Isles 16 Août 1853	
<u>Enfants</u>			Mertine Roulet
1 Daniel Henri N. 55	Cortaillet 29 Août 1766		Tautier
2 Louis N. 56	23 Mars 1768		Jean Louis Perret 1/
3 Rosette 5/		en bas âge	
4		en bas âge	
5		en bas âge	
6 Jacques Henri N. 56	Egny 15 Nov 1760	1856	Les Isles 1825 Marie Henriette Paul
(Suzanne Rose	Cortail 7 Sep 1762	1869	Beck 2/
8 Mariamne Françoise	25 Sep 1783	Devair 11 Oct 1876	
9 Louis			
10 Claude	Cortail 11 Oct 1783		
11 Louise Adelaïde 5/	25 Août 1787	4 Août 1864	Henri Louis Oty 3/
12 Jenny 7/			Louis Gizeat 4/
13 Sophie 8/		1856	22 Mai 1843 Claude Samuel Perret
14 Michel Vincent Albert 5/	Grands-Lamps 6 Nov 1791	1828 1884	1816 Henriette Josephine Cornea
15 Alexandrine			Auguste Mallier 6/
16 Adold Frédéric 9/	1798	4 déc 1861	Les Isles 1828 Louise Heinen 7/
17 Louise		à 18 ans	
18 Caroline			
19 Simée 10/	Juillet 1705		Jean Persoz 8/
20		en bas âge	
21		en bas âge	
22			19 Fabucant d'industrie à Grandet
23			29 neqt à Essigg
24			3° doct en méd Cortaillet
25			4) neqt à St Aubin
26			5) Courus à la fabrique d'indus
27			7) morte en 1873 à Colombier
28			8) Professeur Stiarvbourg et à Paris

45

N	Naissances	Décès	Mariages
<p><u>Henri François Nouis</u> fils de Jean Daniel (N. 33) 1767 ep. Marguerite Cendron Enfants: 1) Susanne Marguerite 2) Henri François 3) Sophie Julie 4) Marie Louise 5) Marie Anne 1) L'empereur d'Inde avec son frère Louis à Grandclaupps va à Lisbonne... revient s'établir à Bièvre où il fonda une fabrique d'indiennes. - Maire à Delemont 2) Fille de Jacques Cendron 3) Fille Henry ep. Louis Tard... 4) Elle est en 2 enfants François Ferry. près Morak... il est dit. 1744. - Tardan parle dans une lettre de 100 ouvriers qu'il occupe. Comme fabricant il est mentionné, en Tardan des Wistensch. (Suzer) dont les descendants ont exploité plus tard une plus grande usine près Colombier.</p>	<p>Paris 5 Sept 1747 Corbailled 2 Nov 1809 Paris Mars 1768 14 Avril 1770 30 Août 1772 5 Avril 1774 Froy 2/ 1781 2^o de Tard 2^o de Tard</p>	<p>1818 1809</p>	<p>Bridel P. Louis (de Tevey) Susanne Neuhaus (Fergette) Wath. de Delemont Huber Jean Pierre Neuhaus (J. Rod) ? Les indications sur l'arbre généalogique ne sont pas tout à fait exactes. Voici mentionnée avec le titre de partage de Marguerite Cendron l'épouse vivante en 1811. François ou Tardan fils d'epoux de Fergette Neuhaus. Marguerite femme de Louis Tard Sophie femme de Rodolphe Louis femme de Huber Julie Teresia femme d'Anse de Wath.</p>

46

<p><u>Jean Daniel</u> Fils de Jean Daniel (N. 33) 1786 Susanne Louise Bridel Enfants: 1) Anne Marg. Louise 2) Jean Albert 3) Jerry 1) fabricant d'indiennes à pendel. 2) distributeur en clay os en cousin Bridel 3) neg! en dentel. le ven Dalgique 4) fille de Jean David Bridel neg! à Tevey</p>	<p>Corbailled 15 mai 1783 Tevey Bièvre</p>	<p>1814 1787 1789</p>	<p>6 Nov. 1814 Samuel Casnach Moser 2)</p> <p>1) Habitant en 1814 La Montelle 3) neg! co soviel à Bièvre</p>
--	--	---	--

II

47

Abraham
 fils de Daniel (N° 33)
 Jean
 ép. 1 - 7 Nov. 1780
 Sara Mentka

ép. 2 1 nov. 1796
 marianne Pernoz

Enfants

1 François 2)

2 Julie Chèrese 3)

3 Auguste N° 59

4 Rosette 4)

5 Caroline

6 Louise

7 Perry

fabricant d'indienne à la
 Bocasserie charnelier

4 fab. d'ind. Petersbourg

3 cela a eu 4 filles

4 institutrice en Russie

5) do à Nîmes

Naissances

Portailled
 15 fév. 1755

Portailled

Coffrane 4

1781 Morcon 1835

1784 Belock, 12 mai 1833

St Blanc 10 fév. 1785

St Petersburg

La Bocasserie

Fontaineval

Nîmes

Décès

Bienne 1823

Mariages

C. H. Jeanneret 1)

Volongin Mars 1810 Susanne
 Cath. de gage

1) Jeanneret 2)

1) notaire des Primes
 2) Justicier

1) Nîmes

III

48

Antoine Nicolas

fils de Samuel N° 34

ép. 1 - 17

Marie Berpeaud

Enfants

1 Française

2 Jean François N° 60

3 Vincent N° 61

fabricant d'indienne
 à Montpellier

Marseille

17 fév. 1735

1817

Montpellier

Grosset

1 Jeanne de la...
 2 Bienne 31 Jan 1820
 Bienne 1817 Susanne Caspard

IV

49

Jean Simon

Fils de Daniel (N° 36)

ép. 1 - 26 Janv. 1798

Marie Juillod

Enfants

1) Jean Pierre

2) Marie Elisabeth

3) Jean Pierre N° 62

3 1 Jan 1775 5 10 Jan 1829

Nant 5 15 Nov 1807

3 3 Sept. 1798 5 3 Nov. 1867

3 3 Oct. 1800 5 14 Dec. 1858

3 1 Oct. 1804 Bienne 12 Jan 1868

Bienne 25 Jan 184
 Marie Chouman

Naissances - Deces - Mariages

François dit Abelard
 fils de Pierre n° 37
 ép. le 2 Juin 1795
 Marie Pauline Perraud
 Enfants
 1. L'abbé Nicolas
 2. Marie Madeleine
 3. Jean Abelard
 4. Pierre Samuel n° 63
 5. Marie
 6. Jean Louis n° 64
 7. David n° 65

5 25 Sep 1778
 1772
 26 Mars 1797
 31 Avril 1798
 31 Janv. 1801
 27 Janv. 1813
 15 Mars 1805
 28 Juin 1807
 25 Avril 1817

5 27 Oct 1847
 3 Dec 1839
 2 Fev. 1853
 27 . 1799
 7 Avril 1845
 8 Dec 1882

Mariages
 m. 7 mai Anne Marie Jay Loy
 5 Doit, 1831. Marie Madeleine Bouquignon
 m. 22 Juin 1835 Charles Samuel Condon
 Cadres 3 sep. 1836 Marie Heul
 M. Chadeu 15 Juin 1857 Henry Condon
 na à Angres 23 mai 1809
 morte à " 23 fev. 1876

51
Jean Louis
 fils de Rodolphe Samuel
 n° 41
 ép. 3 dec. 1819
 Marie Anne Savet
 Enfants
 1. Samuel
 2. Rodolphe
 3. Pierre David

11 fev. 1793
 1785
 1 Mars 1822
 26 Janv. 1824
 22 Oct. 1825

31 Oct. 1834
 3 Mars 1849
 21 Jan 1823
 18 Avril 1844
 1832

52
Jean Louis Frédéric
 fils de Jean Louis Fred n° 42
 ép. 2 Juill 1820
 Charlotte Mounier
 Enfants
 1. Jean Henri Eli
 2. Henriette Françoise
 1) habitant les Carroives
 2) Docteur

Condit 1796
 25 Janv. 1824
 22 Juin 1847

Janv 1827

53
Jean David
 fils de Jacques n° 43
 Marie Anne Chevalier
 Enfants
 1. Jean Baptiste (n° 66) Amicy 6 fev. 1791
 1) fils d'indigence
 2) colonnier avec ses frères
 3) Moisson & Dolle n° 43
 4) pour employé cl. du Régiment

Boudry 1767
 1824
 Amicy 6 fev. 1791

25 Avril 1840

Mariages
 Amicy 1820 Camille Maré
 Ruybray

V	Naissances	Décès	Mariages
<p>54 <u>Jean Louis</u> 1) fils de Jean Jacques 43 ep. Rosette Louise Guant 18 - Enfants 1 Rosette Elisabeth 31 2 Lisette Louise 3 Louis 4) 4 Henri 4) 5 6 Albert 5) 1) fabricant d'indiennes avec son frère Jean (53) pour le compte de M. de Vry à Wildeck et à Leuzbourg puis à Brienne, puis à Moscou. 2) fille du maire de Meurich puis Wildeck 3) elle a eu plusieurs enfants dont 1 fille qui épousa M. Hebler à la Châtelaine 4) fabricant d'indienne à Moscou 5) épouse un officier Russe 6) professeur de mathématique en Russie</p>	<p>Bondy 7 Sep. 1769 Leuzbourg 12 Mai 1797 29 Avril 1799</p>	<p>Moscou</p>	<p>Dettingen 1) Boissel</p>

<p>55 <u>Daniel Henri</u> 1) fils de Louis 44 ep. Albertine Roulet Enfants 1 Jean Alexandre 68 2 Daniel Auguste 69 3 Louise 2) 4 Louis 70 5 Daniel Henri 71 6 Augustine 71 7 Charles 72 1) fabricant d'indiennes Grandchaux 2) elle a eu 3 fils, Charles docteur en méd, professeur Albert 3) employée chez son frère Daniel à Grandchaux</p>	<p>Cortail 29 Août 1766 Bondy 20 Juin 1791 1796 1797 1800 1803 1804</p>	<p>1840 1848 1843 1873 Cort. 1878</p>	<p>1825 Adèle Bonel Henriette Bonnet Auguste Touga 1) Fanny Huber 2) Marie Louise Bochet Adeline Touga 1) Capitaine 2) fille de Huber et de M. de Louise Tiedau 45</p>
--	---	---	---

VI	Naissances	Décès	Mariages
<p>56 <u>Jacques Henri</u> 1) fils de Louis 44 ep. Jules 25 Marie Henriette Boel 3) Enfants 1 Henri Louis 73 2 Frédéric 74 3 Charles Auguste 75 4 Jules Louis 75 5 Paul Alexandre 71 1) fabricant d'indiennes aux Isles de 2) maître de Kinschotel 3) fille de François Louis Boel et de Jeanne Henriette Engelgerray 4) Négociant 5) Négociant</p>	<p>Vignin 15 Nov 1780 Kinschotel 4 Mar 1796 Les Isles 5 Dec 1827 24 Jan 1829 10 Juin 1830 30 Nov 1831 24 Août 1837</p>	<p>1 Mars 1856 16 Mars 1863 Bonnamy 7 Jan 1870 Corcelles 20 Jan 1892 Bondy 14 Nov 1857</p>	<p>Et Charles deff. 1857 Josephine Jallet 16 Juin 1852 Julie Baitroyer 13 Août 1861 Eugénie Louise Courvoisier Eléonore</p>

No 58

Mariage de Joséphine Verdan fille d'Henri François Louis

Quant aux articles ici non exprimés, les parties contractantes se soumettent aux lois & coutumes pratiquées à Bienne actuellement.

En conséquence des conditions réglées & convenues par le présent entre les parties, elles se sont promis réciproquement de faire tenir leur mariage conformément aux lois & coutumes usitées à Bienne, en tout & par tout, que les circonstances le permettront.

Ceci fait & passé sous obligation de la généralité de leurs biens, & sous autorisation de leurs parents soussignés.

Fait à Double Bienne le 15 Septembre mille huit cent vingt six 1826.

Joséphine Verdan épouse

David Schwab époux
 par H. Verdan & D. L'Épouse

C. Hebel, Maître des Cerémonies

Elise Schwab sœur de l'époux

Louis Schwab sœur de l'époux

François Neuhaus sœur de l'époux

Julie Neuhaus sœur de l'épouse.

A. Neuhaus beaufrère de l'époux

Mariel née Verdau

tante de l'époux

Joséphine Neuhaus née Verdau

tante de l'épouse

Hubert Né Verdau

Tante de l'épouse

C. Neuhaus, beaufrère de l'époux

E. Schwab, frère de l'époux

J. Rod. Neuhaus

J. P. Hebel



David Schwab-Verdan (1806-1861); Joséphine Schwab-Verdan (1805-1880). (Archives de la ville de Bienne)

Traité de mariage entre Joséphine Verdan et David Schwab. Signature des époux ainsi que de la parenté („sous l'autorisation de leurs parents soussignés“). (Archives la famille Neuhaus, Musée Neuhaus Bienne).

57

Ulrich François Albert
 fils de Louis n° 44
 ép. aux sales 1816
 Henriette Sophie Cornaz

Enfants
 1) Justave Louis n° 76
 2) Edouard Henri Daniel 77
 3) Sophie Henriette 3)
 4) Fanny Louise 4
 5) Eugène n° 78

1) négociant à Neuchâtel
 2) habitait le hôte après la mort de son mari
 3) Elle a eu 2 filles: Elisa qui a épousé
 H. Courvoisier employé de chemin
 de fer et Marie qui s'est mariée
 à un architecte de Lausanne
 4) Elle a eu une fille.

Naissances.	Décès	Mariages.
Grandclamps 6 nov. 1791	1828	
Faugy 1)		1841 Augustine Amélie Courvoisier Clement 1841 Mathy Biolley 1) Pardjean 2) Elise Sagie
1817	1881	
1819		
1822		
1824		
15 Dec. 1820	Chaux-de-fonds 28 Janv. 1889	
		1) Négociant au Rock 2) fabricant d'horlogerie au hôte.

58

Henri François Louis
 fils de François n° 45
 ép. Susanne Neuhans

Enfants
 1) Théophile Albert n° 79
 2) Josephine
 3) Charles Louis n° 80
 4) Julie l'aînée
 5) Fanny

1) fabricant d'indianes Bienne

Cortailhod 11 Août 1770	1802	
Bienne 19 Dec. 1798		Péry 23 Oct. 1822 Josephine Dorothée Hildermann David Schwab
De (6) 1897	1863	Bienne 30 Juin 1832 Henriette Cécile Lahauffer
Bienne 1808		Alex Neuhans, chancelier Charles Neuhans (avoyer)
" 2.6.1801	24.2.1845	1) fils du colonel gouverneur de Birmah de Patavia
13.2.1807	2.4.1858	

59

Auguste 1)
 fils d'Abraham (n° 47)
 ép. Valengin Mars 1810
 Susanne Catherine Algay

Enfants
 1) Henri Louis n° 81
 2) Cécile
 3) Constant François n° 82

Julie a eu 1 fille Fanny qui a épousé Aug. Hildermann
 de Bienne et 1 fils voir 58.
 1) fabricant d'indianes à Marin
 2) Elle a eu 2 filles: Emma née au Rock le 31 Juill. 1838
 qui a épousé Ed. Faivre fabricant d'horlogerie au Bas du
 Salet près Cortailhod et Anne née au Rock le 25 Sept.
 1803, qui épouse N. Lutz, négociant au Rock.

St Blaise 16 déc 1785	Mars 1861	
Elbergau		1) notaire, maîce des Brenets, veuf de Julie Christiane Tardan n° 47
1809	1860	Avant 1837 Sophie Sarda Louis 1837 C.A. Jeanneret 1860 Emilie Meiners
Bienne 8 Juin 1813	1885	
" 21 Janv. 1817		

No 58

Fanny Neuhaus-Verdan 1801-1858
épouse de Charles Neuhaus avoyer.
Lithographie d'après un dessin de Joseph Nieriker.



VIII 60	Naiissances	Décès	Mariages
<p><u>Jean François</u> fils d'Antoine Nicolas 48 ép 1 Jeanne Dubois 18- ép 2 Bismue 31 Janv. 1820 Marianne Hirt. Enfants: 1 François Henri N. 83 2 Jean Louis Fred. 84 3 Daniel Henri 85 4 Vincent Jean 86 5 Auguste Employé à la fabrique d'indienne de Henri Terdan (53) à Bismue</p>	<p>Bismue 5 Janv. 1814 " 13 Janv. 1815 " 16 Avril 1816 " 28 Avril 1822 " 19 Juin 1825</p>		<p>Morat 9 fév. 1846 Anne Ma del Bismue 25 Avril 1837 Marianne P. L. L. Morat 4 Juin 1840 Catherine Schmitt Bismue 10 Avril 1855 Rosine H. L.</p>
<p><u>Vincent</u> fils d'Antoine Nicolas (N. 48) ép à Bismue 26 Nov. 1817 Susanne Caspard Enfants: 1 Marie Louise 2 Martin 3 Louis</p>	<p>Montpellier Bismue 28 Oct. 1819 " 24 fév. 1822 Bismue 16 déc. 1832</p>		<p>M. 15 Mars 1844 Jean Louis Gillot</p>
<p><u>Jean Pierre</u> fils de Jean Siméon N. 49 ép à Bismue 25 Juin 1840 Marie Etienne Enfants: 1 Rodolphe Ferdinand 3) 2 Charles 3 Charles Louis 4) 4 Anne Marie 5 Marie Madeleine 5 6 Louise Rose 1) Était domestique à Bismue à l'époque de son mariage 2) blanchisseuse à Bismue après la mort de son mari 3) Habite Colmar 4) à habite Paris 5) employé dans une librairie de Bismue</p>	<p>5 1 Oct. 1804 2 2 off. 1819 Bismue 30 Oct 1840 10 Mars 1842 2 Juin 1844 21 Mai 1846 10 Mars 1849 1851</p>	<p>Bismue 12 Juin 1868 Bismue 11 Oct 1888 Bismue 1844 Colmar 27 Sept. 1876 Bismue 1848 " 8 Mars 1934</p>	<p>21 Avril 1873 Angélique Noll Bismue 12 Avril 1877 Charles Victor Gebhardt 1) Compositeur d'imprimerie à Bismue (Bismue)</p>

N°	Naissances	Décès	Mariages
<p>63. 46</p> <p><u>Pierre Samuel</u></p> <p>fil. de François dit Abraham 50 ép. 5 Aout 1831 Marie Madeleine Bouquignou 1802</p> <p><u>Enfants</u></p> <p>1 Samuel <u>Leau</u> N° 87 7 déc. 1832 2 Marie Elisabeth 1 déc. 1834 3 Suzette Marguerite 10 Nov. 1839 4 Daniel Samuel N° 88 20 Nov. 1841</p> <p>1 Peckem à Sugiez</p>	<p>24 Janv. 1800</p> <p>1802</p> <p>7 déc. 1832 1 déc. 1834 10 Nov. 1839 20 Nov. 1841</p>	<p>8 déc. 1882</p> <p>25 Oct. 1857</p> <p>Worbade 12 Avril 1861 Berlin 15 Oct 1889</p>	<p>1859</p> <p>1 Aout 20 Bains Mary Kirger 2 1872 Marie Pieri</p> <p>Berlin 20 Oct. 1872 Elise Berger</p>
<p>64</p> <p><u>Jean Louis</u></p> <p>fil. de François dit Abraham (N° 50) ép. Dastres (Bonne) 3 Sept 1836 Marie Hérail.</p> <p><u>Enfants</u></p> <p>1 Louise 2 Samuel N° 89</p>	<p>28 juil 1807</p> <p>Dastres 3 Nov 1837 " 14 Aout 1839</p>		
<p>65</p> <p><u>David</u></p> <p>ép. Worbade 15 Oct 1854 Henry Dorchod</p> <p><u>Enfants</u></p> <p>1 Marie Jenny 1 Enquaffé de maître de langue à Worbade sur l'acte de naissance.</p>	<p>15 Aout 1817</p> <p>Worbade 1855</p>		
<p>66</p> <p><u>Jean Samuel</u></p> <p>fil. de Jean David (N° 53) ép. Amney 24 Sept 1820 Camille Marg. Rupy</p> <p><u>Enfants</u></p> <p>1 Edouard Seminiquet N° 90 1/2 Il a eu avant son mariage une fille naturelle qu'il a reconnu Elise morte à Prague (Bohême) le 1 Mars 1879 qui a épousé Louis Huguenin négociant à Prague, dont un 2^e fils & fille.</p>	<p>Amney 6 fév. 1791</p> <p>Amney 1 Aout 1821</p>	<p>Tienne 26 déc 1891</p>	<p>1 Tienne 3 Aout 1857 Elise Eve Baumgartner 2 2 Nov. 1879 Henriette millestru</p> <p>Louis, Charles, Camille Caroline, Pauline</p>
<p>67.</p> <p><u>Alexandre</u></p> <p>fil. de Jean Louis N° 54 ép. 12 Aout N° 18</p> <p><u>Enfants</u></p> <p>1 Jean 2 Estinka 1 inspecteur d'études à Moscou.</p>			

N° 68	Naissances	Décès	Mariages
<p><u>Jean Alexandre</u> fils de Daniel Henri N° 55 Ep. Grandchamp 1825 Adèle Dorel 3/ <u>Enfants</u> 1 Alexandre 2 Emile 3 Louis Frédéric Jean Châ 4 Ernest N° 91 5 Charles Alfred 92 6 Fanny 7 Adèle 1) fabricant d'indienne, à Grandchamp End dans une explosion de mine dans le ruisseau de Tard. 2) substitutive d'une princesse de Prusse 3) sœur de Marie Henriette Dorel (N° 56)</p>	<p>Grandry 20 Juin 1795</p>	<p>1840 Cartailhod à 18 ans 1849 1887 1878 1868 à 11 ans.</p>	<p>Lucy 21 Oct 1866 Louis Henry Marie Joseph Karaline Dorel</p>
<p>N° 69 <u>Daniel Auguste</u> fils de Daniel Henri (55) Ep. 1. Henriette Bonnet 2. Anna Anisat <u>Enfants</u> 1 Marie 2 Henri Auguste N° 93 3 Frédéric 1) fabricant de toiles à Gerdon 2) père en 3 enfants: 1) Gustave né en 1858 qui a épousé en 1888 Louis Banelat, 2) Marguerite née en 1860 Ep. en 1882 le D. Tonga 3) Alfred né en 1862 a épousé Virginie Bonbête de Péaux (Tremblat)</p>	<p>1795 1831 Anvers 1833</p>	<p>1844 Brozier 11 Juin 1872 Gerdon à 10 ans</p>	<p>Gustave Delenot 1/ 1861 Louis Julie Tonga 1) fils de Marg Tédant mort en 1882</p>
<p>N° 70 <u>Louis</u> fils de Daniel Henri (55) Ep. Fanny Jenny Huber 2/ <u>Enfants</u> 1 Louise 2 Fanny 3 Rose 4 Sophie 5 Louis N° 94 6 Adèle 1) fabricant d'ind à Grandchamp Fils fabricant de vin mousseux 2) fille de Marie Louisa Tédant N° 75</p>	<p>1804 5 Mars 1830 1832 1834 1835</p>	<p>6 Nov 1877 25 Mars 1904 1864 1850 1896</p>	<p>Louis Beige James Chable 1/ Edouard Chable 2/ 1) Bonville 2) Sieber 1) Dairies à la fabrique de Cartailhod 2) Banquier à Tard</p>

N ^o 71 Daniel Houris	Naissances	Dccès	Mariages.
fils de Daniel Houris N. 55 ep. Marie Louise Bovel	1800	1843	
<u>Enfants:</u>			
1 Anna	1833	1901	Etable
2 Elise		1905	August Caillier
3 Georges N. 95			Proleus
4 Edouard Auguste 96			1 Grandon 3 Mai 1876 Lavin & Morvan
5 Robert Alfred 97			2 Hidau 16 Juin 1887 Ada fanny Kerdan
6 Laure Louise			Thébalie Couray 1) Pharmacie à Colombier 2) passé 13 ans en c. 3) fille d'Albert Kerdan (79)
Fabricant d'indienne à Paudechamp			

N ^o 72 Charles	Naissances	Dccès	Mariages.
ep. Adeline Tonga 18.	1804	Rostad	
<u>Enfants:</u>			
1 Marie	Dcc. 14 Jan 1839	20 Dec. 1878	Lantad
2 Louise	4 Mars 1840	2 Jan 1890	
3 Max	20 Oct. 1841	19 fév. 1924	
4 Charles		Dcc. 21 Juin 1872	
5 Charles N. 98	Brest 27 Juin 1849 31 Dec. 1854	Brest 24 Avril 1852	Nauville 5 Nov 1885 Laure Louise Kerkhan 1 Cousin de Marie 2 fille d'Adèle Kerkhan & d'Alfred de Pierre 79.

N ^o 73 Henri Louis	Naissances	Dccès	Mariages.
fils de Jacques Houris (56)	Les Isles 5 Dec 1827	Douanne 9 Jan 1890	
ep. Claudette 1857	Claudette	Paris 1873	
Josephine Gallat 2)			
<u>Enfants:</u>			
1 Jacques Henri 31	H. def. 18 Juin 1858	Xanane 16 Mars 1891	Lucie Moyse
2 Paul Alexandre 99	Paris 5 Mars 1868		
1) fabricant d'horlogerie et négociant à la Ch. defds et à Paris 2) fille de Jacob Gallat et d'Adèle Willième. 3) employé de commerce à Paris puis en service au Contain			

N ^o 74 Frédéric	Naissances	Dccès	Mariages.
fils de Jacques Houris N. 56	Les Isles 4 Fév. 1829		
ep. Ch. defds 11 Juin 1852	Ch. def. 11 Sept 1831		
<u>Enfants:</u>			
1 Laurine Lucie	Ch. def. 1 Juin 1853		
2 Frédéric Henri N. 100	10 fév. 1855		Nauville 5 Nov 1884 Mathilde Henry
3 Charles Auguste 31	15 Sept. 1861		
4 Jules 4	13 Jan 1864		
1) propriétaire, agriculteur et négociant aux Isles 2) fille de Charles Houris & de Angèle 3) commis et procureur de Hyprocramme Tredan à Hen. et al. 4) agent de droit			

	Naisances	Decès	Mariages
<p>75 <u>Jules Louis</u>) fils de Jacques Henri (56) ép. à Bondry 13 Juin 1861 Emeline Louise Courvoisier Clément) Enfants 1 Jules Louis Cécile 2 Mathilde Josephine) monteurs de boîtes de montres à Dijon) vivent depuis la mort de son père sur une pension d'étrangers à Genève.</p>	<p>des Isles 3 Juin 1820 des Isles 2 Juin 1862</p>	<p>à Arcelles 24 Janv 1892 Murchiel</p>	
<p>76 <u>Gustave Louis</u>) fils d'Alain Trucant Albert #57 ép. 1841 Augustine Amélie Courvoisier Clément Enfants 1 Gustave Albert #101 2 Louis Gustave #102) Courtier à Lausanne</p>	<p>31 Juill. 1817 1844 1848</p>	<p>Lausanne 4 Oct. 1881 Prétorien 20 Juin 1892</p>	<p>1/1876 Louis & Sophie Holli 2 1880 Clara Beck Lausanne 17 Sept 1879 Lausanne 1879</p>
<p>77 <u>Edouard Henri Samiel</u> fils d'Alain Trucant Albert #57 ép. 1841 Mathy Enfants 1 Fritz #103 2 Laure) Notaire & Notaire</p>	<p>1819 1842 1846</p>		<p>Madeline Joanne Jaumont l'épouse de Notaire</p>
<p>78 <u>Engare</u> fils d'Alain Trucant Albert #57 ép. 18-- Elise Lagne Enfants 1 Elise -mina 2 Marie Elise 3 Janny & Lize</p>	<p>15 Dec 1821 23 Avril 1817 10 Feb 1897 21 Mars 1897 12 Nov. 1897</p>	<p>Ch. de l'Est 1889 6 mai 1884 17 Oct 1892</p>	

Nos 58 et 79

Théophile Albert Verdan 1798-1851



Albert Verdan

huile de peintre inconnu, Musée Neuhaus Bienne

-Albert Verdan et son frère Charles faisaient partie de la direction de la Manufacture d'indiennes. En 1832, à la mort de leur père Henri Verdan, les frères reprirent la direction de l'entreprise. Ils faisaient partie de la bourgeoisie libérale et prônaient les réformes constitutionnelles. Les rapports entre eux, d'une part, et Charles Neuhaus, d'autre part, n'en sont pas pour autant exempts de tensions. D'après César Blösch, Albert Verdan, en particulier, aurait salué l'élection de Neuhaus au Conseil exécutif qui amena celui-ci à quitter la direction de l'entreprise de Bienne.-

Albert et Charles Verdan sont les beaux-frères de Charles Neuhaus avoyer.

N° 51	Noces	Vécés	Mariages
<p>79. <u>Thérèse Seberr</u> fils de Henri François Louis N° 58 Ep. Bienne 20 Sept 1832 Joséphine Constance Wildermatt</p> <p><u>Enfants</u></p> <ol style="list-style-type: none"> 1. François Henri 2) 2. Jules 3) 3. Alphonse 2) 4. Edouard 5. Adèle 6. Constance 7. Ida Fanny <p>1) fabricant d'indienne à Bienne 2) " de boîte de montres à d. 1) -monteur de boîtes d. 1) elle a eue 8 enfants: Louis qui épouse le 3 Nov. 1880 Edouard, Gustave, Augusta:</p>	<p>Bienne 17/8</p> <p>23 Avril 1804</p> <p>27 Août 1826</p> <p>28 Août 1828</p> <p>5 juil. 1825</p> <p>4. Oct. 1823</p> <p>20 Janv. 1837</p> <p>2 Mai 1838</p> <p>24 déc. 1845</p>	<p>Bienne 8 Sept 1887</p> <p>Bienne 10 Mai 1889</p> <p>14 Oct. 1905</p> <p>Nidau 16 Octob 1892</p> <p>Bienne du Tyrol</p> <p>Bienne 8 Oct 1924</p> <p>Bienne</p> <p>14 Mai 1919</p>	<p>1) Louise Grosjean 2) Mürschamboulose 30 Octob 1885 Mine Berthe Mathys</p> <p>officier dans l'armée du roi de Naples</p> <p>Mile 3 Nov. 1855 Omar Neuhou.</p> <p>Nidau 16 juil 1887 Edouard August Tédan N° 96</p> <p>1) fille de Louis Grosjean de Plagne</p> <p>Charles Tédan (98) Ida</p>
<p>80 <u>Charles Louis</u> fils de Henri François Louis N° 58 Ep. à Bienne 30 Juin 1832 Henriette Cecile Schaffner</p> <p><u>Enfants</u></p> <ol style="list-style-type: none"> 1 Charles Auguste Jules N° 104 2 Emile 2) 3 Maurice N° 105 4 Alfred 3) 5 Marie 4) 6 Fanny Julie Joséphine 5) <p>Res autres enfants ne sont pas nommés ou morts</p> <p>1) Propriétaire à Bienne 2) rentier à Bienne 3) fabricant d'horlogerie 1) elle a eu 5 enfants Charles, Fanny, Max et Marie 1) elle a eu 7 enfants: Julien, Fanny, Jeanne, Alice, Max, Marie & Charles</p>	<p>8 déc 1808</p> <p>Bienne 1836</p> <p>1832</p> <p>1852</p>	<p>Bienne 1884</p> <p>Bienne 30 Mars 1906</p> <p>10 fév. 1907</p> <p>Jonin 23 Juin 1913</p>	<p>fille du Dr. Schaffner Nord</p> <p>Bosim gutsch</p> <p>Gertrude Montauban</p> <p>Dr. Charles Neuhans</p> <p>Monstrel 16 Nov. 1877</p> <p>Julien Samuel Chappuis Dr. en méd à Bienne de Rivaz, ingénieur</p>



Photo prise avant 1920 dans le salon de la maison Neuhaus Faubourg du Lac 54 à Bienne, les dames Verdan et Neuhaus.

81	Naissances	Décès.	Mariages.
<p>53 <u>Hauritouis</u> - fils d'Auguste (59) ép. Août 1837. Sophie Dardel <u>Enfant:</u> 1 Emma Directeur des finances de la bourgeoisie de Neuchâtel</p>	<p>1809 St. Blaise 1841</p>	<p>1860</p>	<p>Louis Guillaume Directeur du pénitencier de Neuchâtel, puis directeur du bureau de statistique fédérale à Berne.</p>
<p><u>82. Constantin François</u> fil d'Auguste N° 59 ép. 1860 Emilie Meiners <u>Enfants:</u> 1) Louis 2) Emilie Parti en 1837 pour l'Amérique et a été commis à la Poste à Paris revenu à Neuchâtel en 1841 il a voyagé en Allemagne, puis s'est établi fabricant d'horlogerie à Genève.</p>	<p>Bienne 21 Jan 1817 Bledenburg 1836 Neuch. 1861 " 1865</p>		<p>1887. J. Ackermann Pharmacien à Genève</p>
<p><u>83 François Henri</u> fils de Jean François N° 60 ép. à Moral 9 fév. 1846 Anne Madel <u>Enfant</u> 1) Anne Marie habitant Savagny à l'époque de son mariage</p>	<p>Bienne 5 Janv. 1814 1822 Savagny 1 Janv. 1846 U. de Tribourg</p>	<p>515 Mars 1861</p>	
<p><u>84 Jean Louis Frédéric</u> fils de Jean François N° 60 ép. Bienne 25 Avril 1837 Marie Anne Rollier <u>Enfants:</u> 1 Charles Alfred 2 Marie Louise 3 Charles Adolphe 4 Marie Pauline 5 Adèle Elise 6 Elise 7 Alfred 1) Travailleur sur rouleaux</p>	<p>Bienne 13 Janv. 1815 Bienne 25 Janv. 1839 " 9 mai 1841 " 9 déc. 1847 21 mai 1849 1 fév. 1852 6 déc. 1854 12 Oct 1857</p>	<p>Moral 14 déc 1880 16 Avril 1815 5 22 Nov 1876 8. 23 Jan 1876</p>	<p>Moral 1865 Frédéric Daniel Roggen Moral 31 Mai 1880. Eugène Hess J. N. Engelberg, portier à Ternier Montaux</p>

N ^o	N ^o des naissances	D ^o ces	M ^o riages
<p>85 Daniel Demri fils de Jean François H. 50 ép. Mont 4 Fev. 1840 Catherine Schmutz Enfants: 1) Josephine 2) Marguerite 1) Couturière à Lyon</p>	<p>Bienne 16 Avril 1816 1813 Bienne 6 Mai 1841 23 Sept 1842</p>	<p>Lyon 18 Nov. 1834 Lyon 10 Mars 1836</p>	
<p>86 "Vincent Jean" fils de Jean François H. 60 ép. Bienne 10 Avril 1855 Rosine Birt. Enfants: 1) Marie 2) 2) Jules Emile 3) 3) Lina Julie 4) 4) Jules Blaise 5) Louis Arnold 1) Horloger 2) domestique à l'époque de son mariage à eu une fille, Marie Emilie Tudaun née à la Chaux de fonds. 19 Janv. 1851 3) onv. cordonnier 4) domestique a eu 2 filles, naturelles Marg. Julie Tudaun, née à Genève le 24 Janv. 1852 et Eva Tudaun, née à Birt (Poussé du Rhône) le 3 Mars 1855</p>	<p>Bienne 28 Avril 1822 1834 Biel 10 Avril 1855 Moud 17 Avril 1857 " 1859 " 1861 " 1866 1/2 de Bienne</p>	<p>Sous le Mont près Neuchâtel 18 Sep. 1878 Moud 23 Mars 1868 Biel 5 Dec. 1885 Genève 1872</p>	<p>Genève 21 Juin 1890 Jean Schürer 1/2 de Rogging 22 Oct. 1846, fils de Jean Schürer et de Marie Per, employé à la voirie à Genève.</p>
<p>87. Jean Samuel fils de Pierre Samuel 63 ép. 1 à Bienne 20 Avril 1859 Marg. Lavigot 1859 2) Bienne Mark Bieri 1872 Enfants: 1) Marie Eugénie 2) Emma Mathilde 3) Louise Adelaïde 4) Jean Paul 5) Charles Frédéric 1) C^o de Bienne. 1) Cuisinière à Lausanne 1) C^o de Berne</p>	<p>S. J. 1832 Bienne Bienne 9 Nov. 1850 7 Mai 1864 17 Mai 1866 16 Avril 1870 Bienne 7 Avril 1881</p>		<p>Lausanne 22 Sept 1887 Emilie Guillemin Chaux de f. 1 Mars 1884 Philippe Henri Huguenin dit Lenoir 1) Né à Bienne, Talat de chambre à Lausanne 2) Né au Locle horloger à la Chaux de f.</p>

N°	Naissances	Décès	Mariages
<p>88 David Samuel fils de Pierre Samuel #83 ép. Berlin 15 Oct. 1872 Elise Lina Berger Enfants: 1 Jules 2 Arnold Otto 3 Clara Olga 4 Alexandre Ernest 1) Monteur de boîtes à Berlin 2) 8^{me} de Bence</p>	<p>Berlin 5 20 fév. 1841 Berlin 6 déc. 1870 8 mars 1875 8 jan. 1879 25 déc. 1879</p>	<p>Berlin 15 Oct. 1889</p>	
<p>89 Aules Samuel fils de Jean Louis #64 ép. 18 Enfant: 1 fils.</p>	<p>Paris 14 avr. 1839 vers 1865</p>		
<p>90 Edouard Dominique fils de Jean Samuel #66 ép. 1. Vienne 3 Août 1857 Elise Eve Damugarten ép. 2. Vienne 8 Nov. 1879 Cécillette Milleitner Enfants: 1 Edouard Henri 2 Robert Ernest 3 Gilberte Elise 4 Eveline Camille 5 Oscar Charles 6 Paule Marie 7 Fabrice Guillemotte 8 Henriette Adèle 9 Albertine Bernette 10 Yvonne Marguerite 1 Propriétaire à Vienne 2 Autriche 3) Haute Autriche</p>	<p>Annery 1 Avr. 1841 Vienne 4 Oct. 1838 Vienne 24 Jan. 1853 Vienne 14 Août 1858 15 Jan. 1863 Haidhof 1864 Friedberg 6 Août 1866 Vienne 11 Oct. 1867 1 24 fév. 1869 1 18 déc. 1870 1 3 fév. 1874 Friedberg 27 fév. 1875 1 14 Sep. 1882 Autriche</p>	<p>Vienne 26 déc. 1891 Friedberg 2 déc. 1878 Vienne 1935 Kronling 13. 3. 52 Lettane 1916 Lettane 1934 Lettane 28 fév. 1876 Vienne</p>	<p>Friedberg 17 Nov. 1885 Jean Fils Vienne 6 Avr. 1886 Ernest Miska Kropf 5. Août 1909 Marie Mang Kindingen Vienne 20 Oct. 1888 Auguste Paré Général. Jean de Fittner / 1) Capitaine dans l'armée confidenciellement 2) négociant en vin au Havre 3) au Havre</p>

N°	Naissances	Décès	Mariages
<p>91 <u>Frédéric Louis Guillaume</u> fils de Jean Alexandre (68) ép. <u>Louise</u> 13 Octob 1866 femme <u>fanny May Javard</u> Enfant: 1 Adèle 1 employé de commerce à Paris s'appelaient communément fritz 2/ O. de Taud.</p>	<p>1868</p>	<p>1887</p>	
<p>92 <u>Charles Alfred</u> fils de Jean Alexandre (68) ép. <u>Katholie Borel</u> 18. - Enfant: 1 <u>marquerite Adèle</u></p>	<p>1867</p>		<p>1887 Conrad dit Edouard Christien 1/ négociant à Solem</p>
<p>93 <u>Henri Auguste</u> fils de Daniel Auguste (69) 1851 ép. <u>Louise Julie Tonga</u> Enfants: 1 <u>Julie Henriette</u> 2 <u>Robert</u> 3 <u>Jeanne Augustine</u> 1/ Pasteur à Bondy 1 docteur en médecine à Antibes</p>	<p>1833 1863 1867 3-1 Fossé 1876 3/ O. de Taudat</p>	<p>11 Janv. 1892 1918 mort Annonce 12 Sept. 1893</p>	<p>Bondy 26 Jan 1886 1/ négociant à Solem</p>
<p>94 <u>Louis</u> f. de Louis (72) ép. 1 <u>Benoit</u> 18-- ép. 2 Enfant: 1 fille 1/ collier en Amérique</p>	<p>Neudat</p>		
<p>95 <u>Edouard</u> fils de Daniel Henri (71) 18. - ép. <u>Augustine Prolins</u> Enfants: 1 <u>Julie</u> 2 <u>Elisabeth</u> 3 <u>Marie</u> 4 <u>Juliette</u> 5 <u>Louise</u> 6 <u>Georges</u> 7 <u>Marie</u> 8 <u>Edmond</u> 9 <u>Albert</u></p>	<p>Neudat</p>		<p>négociant à Brémie sur Genève.</p>

N°	Naissances	Décès	Mariages
<p>96 Edouard Auguste fils de Daniel Hourst N° 71 ép. 1) Goerden 3 mai 1876 Louise Brevoisin ép. 2) Nidan 16 juil. 1887 Ida Tardan 1)</p> <p><u>Enfants:</u> 1) Théodore Edouard Liroume 2) Charles Ernest S. 1880 Chancelier du Consulat à Liroume puis fabricant de pâtes d'Italie à Goerden 3) Jean de Tard 4) fils Bienna (Ouv. de Bienna) 5) fille d'Albert Tardan (79)</p>	<p>24 Janv 1825</p>	<p>13 Oct 1898 Goerden</p>	<p>Goerden 16 Janv. 1904 Adeline Hourst 7 Mars 1906 Reine Chable fabricant de pâtes d'Italie à Goerden</p>
<p>97 Albert Alfred fils de Daniel Hourst N° 71 ép. 1) 18 Nathalie Cornay 2</p> <p><u>Enfants:</u> 1) Hélène Angèle 2) Marcel Robert employé de la maison Suchard à Liroume (Ouv. de Neuville) 3) fille de Angèle Frédéric Cornay et de Charlotte Philippine Dardou</p>	<p>26 Jun 1838</p>	<p>Neuch. 25 Mai 1896 9 Août 1878</p>	
<p>98 Charles fils de Charles (N° 72) ép. 1) Neuville 3 Nov. 1880 Laure Neubaus</p> <p><u>Enfants:</u> 1) Marguerite 2) Alice 3) Max 4) René 5) Ruth 6) Louise 7) Charles 8) Maurice 9) Marie Jeanne 10) Yvonne 11) Charles Raoul 1) Marchand de vin & propriétaire à Cortailod (Ouv. de Neuville) 2) Ouv. de Bienna 3) fils d'Adèle Tardan N° 79.</p>	<p>Bouzelon 31 Dec. 1854 Bienna 25 Dec 1858 Cortailod 1 Oct 1881 16 Août 1882 18 . 1883 7 . 1884 12 Janv 1886 17 Mai 1887 9 Dec. 1888 26 Juil. 1890 31 Août 1892 26 Nov. 1893 27 Oct 1897</p>	<p>1925 Cortailod Cortailod 11 Sep. 1907 17 Juil. 1890 27 Sept. 1905 nov. 1892 29 Janv. 1907 1924</p>	<p>Loudes 12 Jun 1921 Charles Marie Bienna 31 Mars 1906 Rosa Harard Cort. 30 Dec. 1906 Mathilde Menthe de Cort. St Arben 13 Mars 1909 Louis Schlaucher de Bienneg. St Arben 13 Mars 1909 Georges Lurid</p>

99.

	Naissances	Décès	Marriages.
<p><u>Paul Alexandre</u> / fils de Henri Louis N. 73 ép. Louise Moysse Enfants 1 fille 2 Ida Lucie Josephine 1) holoque à Montcau (Sud)</p>	<p>Paris 5 mai 1868</p> <p>Montcau 11 Juin 1892</p>		

<p><u>Frédéric Henri</u> / fils de Frédéric N. 74 ép. Thérèse 5 Nov. 1884 Mathilde Elisabeth Haug Enfants: 1) <u>Eugénie Mathilde</u> 2) <u>Frédéric Charles</u> 3) <u>Marthe Elisabeth</u> 1) marchand de denrées coloniales en gros, sous la raison sociale "Hermann & Teydan à Thérèse" 2) fille de Gustave Henry et de Sophie Lucie Augustine Demou</p>	<p>Chaudeslo 14 fév. 1855</p> <p>Thérèse 12 Nov. 1884</p> <p>Constance 27 Sept. 1889</p> <p>Thér. 17 mai 1892</p>		
---	---	--	--

<p><u>Gustave Albert</u> / fils de Gustave Louis N. 76 ép. 1) Lausanne 31 Nov. 1876 Louise Delphine Köhler ép. 2) Thérèse 20 Nov. 1880 Clara Jeanne Beck Enfants: 1) Clara Augustine 2) Clara Amélie 3) Marguerite 1) Employé au secrétariat général de la ligne sud ouest sud de Lausanne 2) Institutrice à l'époque de son mariage 3) Holoque à l'époque de son mariage.</p>	<p>1 Nov. 1852</p> <p>Lausanne 28 Avril 1877</p> <p>Laus. 12 Nov. 1881</p> <p>18 Nov. 1882</p> <p>9 mai 1884</p>	<p>Lausanne 28 Avril 1877</p> <p>Laus. 20 Nov. 1882</p>	<p>Alfred Teydan fleuriste voyageur.</p>
--	--	---	---

<p><u>Louis Gustave</u> / fils de Gustave Louis N. 76 ép. Lausanne 17 Sept. 1879 Enfants: 1) Gustave Louis 2) Marguerite Hélène 3) Charles Louis 4) Jeanne Hélène 5) Emma Louise 6) Eliza 7) Louis négociant en grain à Lausanne</p>	<p>1848</p> <p>Lausanne: 6 Oct. 1880 6 Oct. 1880 31 Oct. 1881 19 Janv. 1883 12 fév. 1884 16 Juin 1885 29 Nov. 1887</p>	<p>Préfoque 20 Juin 1872</p> <p>Laus. 11 Oct. 1880</p>	<p>Jeanne Marie Hélène Roulet modiste à l'époque de son mariage.</p>
---	---	---	--

	Nécessaires	Décès	Mariages
<p>103 <u>Fritz</u> / fils d'Edouard. Henri Paul (79) ep. madeline Goume Enfants: 1 Fritz 2 Alfred 1) Emission bozar à Neuchâtel</p>	<p>1842 18... 18...</p>	<p>1915 18...</p>	<p>Augustine Terdan</p>
<p>104 <u>Charles Aug. Sules</u> fils de Charles Louis N° 503 ep. à New York 1869 Rosalie Catherine Gardach 1837 Enfants 1 Emma 2 Henri / 3 Alfred 4 Blise 1) fille de Jacques Pierre Gardach et de Catherine 1) professeur à Mosson ensuite à Genève 1) comptable à Biemme</p>	<p>3 Juin 1834 14 Janvier New York 11 Juin 1870 " 21 Avril 1872 Genève 2 Janvier 1875 Biemme 17 Juin 1877</p>	<p>Biemme 4 Août 1896 Biemme 6 Jan. 1874 Avril 1921</p>	<p>med d'or de sauvetage conseil d'état Neuchâtel a / James Masson 1901 Biemme 25 Koobie 1907 Samuel William Jean Darbe Kistkin de Erik Karlsson, Montreux Neuchâtel</p>
<p>105 <u>Maurice</u> / fils de Charles Louis N° 50 ep. 18. Gertrude Monseigneur Enfants 1 Charles 2 Henriette 1) fabricant d'Horlogerie à Biemme Les H. adultes enfants sont morts</p>	<p>20 Avril 1865 1870</p>	<p>15 Mars 1915</p>	<p>Rottterdam Biemme 1901 - Jeanne Villars Rottterdam, Louis van Ravenswaay</p>
<p>106 <u>Robert</u> / fils de Henry Anguole 1893 ep. Marthe Inoud 1900 Enfants 1 Robert Henri 2 Pierre 3 Anne Marthe 4 Jean Claude 1) de en id à St Aubin</p>	<p>1867 11 Dec. 1901 St Aubin 22 Juin 1903 " 5 Dec. 1906 " 15 Mars 1908</p>		

N ^o	Naissances	Décès	Mariages.
<p><u>107</u> <u>Edouard</u> fils d'Auguste (96) ép. Goudan 1903 Adeline Hemiond <u>Enfants</u> 1 Lénisa 2 André 3 Claude 4 Bernadette Ingénieur élect. à Goudan</p>	<p>Goudan 1907 - 9 Oct. 12 Mars 1907 21 Sept. 1909 St-Jean-Martin 1916</p>	<p>Blémont 20 Oct 1926</p>	
<p><u>108</u> <u>Charles</u> fils de Maurice (N^o 105) ép. Jeanne Tillars, Nieme 1905 <u>Enfants</u> 1 Jeanne Marie 2 Marguerite Gertrude 3 Paul Emil Vergeland, fabricant & ingénieur.</p>	<p>Rotterdam 21 Oct 1865 Nieme 29 Sept 1906 Lyon 28 Juin 1909 03 Avril 1912</p>	<p>→ 1956</p>	
<p><u>109</u> <u>Max</u> fils de Charles (N^o 98) ép. Anvers 1906 Rosa Konrad. <u>Enfants</u> 1 Maurice 2 Jean agriculteur à Cortailled</p>	<p>Cortailled 1883 - 18 Nov Genève 25 Juin 1908 Genève 3 Oct 1922</p>		<p>Rosa Konrad Anvers 31 Mars 1906.</p>
<p><u>110</u> <u>René</u> fils de Charles (98) ép. Cortailled 1906 Mathilde Mantla <u>Enfants</u> Alice Ranée Mauclle Roland Trédine Tiriana Lamine Remy. Ingénieur à Cortailled & ingénieur</p>	<p>Aut. 1884 7 Avril Cortailled 12 Mars 1909 14 Juin 1910 9 . 1913 5 Dec. 1916 21 Nov 1922 19 fév 1924 22 . 1925</p>	<p>11 Dec 1916</p>	<p>27 Dec. Math. Mantla 1906</p>

Werner Bourquin und Marcus Bourquin

Biel Stadtgeschichtliches Lexikon

von der Römerzeit (Petinesca)
bis Ende der 1930er Jahre

historisch

biographisch

topographisch

mit Ergänzungen
für den Zeitraum bis 1999

 *Musée Museum Neuhaus*
26, promenade de la Suze, Case
postale, CH-2501 Biel Biemme, Tél.
032 328 70 30, Fax 032 328 70 35

Herausgeber:
Büro Cortesi Biel
Redaktion und Lektorat:
Werner Hadorn
Gestaltung:
Hans Eggimann
Druck:
W. Gassmann AG, Biel 1999

Verband städtischer Arbeiter, gegr. 1908 → Licht- und Wasserarbeiterverein.

Verdan, Familie von Greyerz. Morlon und Sugiez. Ein Zweig 1784 in Neuenburg eingebürgert mit

1) Jean-Daniel, *Sugiez 6.12.1716. Arbeitete 1741 als Indiennearbeiter in Cressier, verh. mit Marguerite de Vaux aus Lamboing. 1747 nach Cortaillod.

QUELLEN: HBLS 7, 221; F. SCHWAB 1918, 38 ff.; DAHLER/GREINER 1988, 124 ff.

2) Henri-François-Louis (Sohn von 1), Indiennefabrikant, *Cortaillod 5.9.1747, †1818, verh. 1767 mit Anne Marguerite Tenderon (*1746). Lehre in den Indiennefabriken in Cortaillod. Ab 1775 in Greng am Murtensee, wo er für kurze Zeit eine Indienne-manufaktur übernahm. 1779 in Marin. 1781–1784 in Torres Noves bei Lissabon in der Indiennefabrik von David → Schwab (6) tätig. 1784 Rückkehr nach Biel, wo er die Indiennefabrik im Pasquart erwarb, den Betrieb modernisierte und neue Techniken einführte. Kaufte 1796 das Schloss Delsberg und die Métairie Löwenburg. 1805–1814 Maire von Delsberg.

ABBILDUNG: Im MN P (Öl), Abb. bei DAHLER/GREINER, S. 125.



Der Indiennefabrikant Henri-François-Louis Verdand (1747–1818)

3) Susanne Marguerite (Tochter von 2), *Cortaillod März 1768, †27.11.1833, verh. am 17.8.1787 mit Philippe Louis → Bridel (2).

4) Henri-François-Louis (Sohn von 2), Indiennefabrikant, *Cortaillod 14.4.1770, †Biel 9.6.1832, verh. mit Susanne Alexandrine (gen. Susette) Neuhaus (1776–1819). Zuerst Teilhaber, dann Leiter der Indiennefabrik in Biel.

ABBILDUNG: Im MS (LW) Pfunbek. Herkunft.

5) Sophie (Tochter von 2), *Cortaillod 30.8.1772, †21.8.1858, verh. im September 1791 mit Johann Rudolf → Neuhaus (11).

ABBILDUNGEN: Im MN und MS (LW) Lithos von Ochsner nach Nieriker, 1858.

6) Marie-Louise (Tochter von 2), *Cortaillod 2.4.1774, †Biel 23.8.1836, verh. mit Johann Peter → Huber (a, 8).

7) Véréne (Tochter von 2), *1781, †Delsberg 19.6.1846, verh. 1798 mit Jean-Amadée → Watt (22).

8) Théophil-Albert (Sohn von 4), *19.12.1798, †Biel 4.1.1851, verh. am 21.10.1822 in Péry mit Constance Joséphine → Wildermeth (33).

ABBILDUNGEN: Im MN Ölporträts des Ehepaares.

9) Julie-Fanny (Tochter von 4), *13.2.1800, †2.4.1858, verh. am 27.12.



Henri-François-Louis Verdand (1770–1832), der Indiennefabrikant der zweiten Generation



Albert Verdand (1798–1851) ...



... und seine Frau Constance Joséphine Wildermeth (1804–1887)

1824 mit Charles → Neuhaus (26), Schultheiss.

ABBILDUNGEN: Im MN Aq. von Dieler, 1841; Litho von Ochsner nach Nieriker, 1858; im MS (LW) Pf von J. Girod, Biel.

10) Louise-Julie (Tochter von 4), *19.5.1801, †24.2.1845, verh. am 30.6.1820 mit Melchior Alexander → Neuhaus (16).

11) François-Charles (Sohn von 4), *2.2.1804, †1878, verh. mit Adeline Vouga (†1890).

ABBILDUNG: Im MS (LW) Pfunbek. Herkunft.

12) Elisabeth-Joséphine (Tochter von 4), *16.11.1805, †Biel 28.12.1880, verh. in Biel am 20.10.1826 mit David → Schwab (7), Regierungsstatthalter.

13) Charles-Louis (Sohn von 4), get. 12.3.1808, †15.3.1863, verh. am 2.8.1832 in Mett mit Cécile Henriette → Schaffter (4).

14) François-Henri (Sohn von 8), Goldschalenfabrikant, *Biel 27.8.1826, †Biel 10.5.1889, verh. 1) am 30.9.1856 in Mett mit Louise → Grosjean (6); 2) am 30.10.1885 in Münchenbuchsee mit Mina Bertha Mathys (*8.6.1849, †Biel 8.4.1929).

15) Annie-Fanny-Adele (Tochter von 8), *20.1.1831, †Biel 8.10.1924, verh. am 3.11.1855 in Mett mit Oskar → Neuhaus (23).

16) Fanny-Ida (Tochter von 8), *23.12.1843, verh. in Nidau am 16.7.1877 mit Eduard August Verdand, Handelsmann in Neuenburg.

ABBILDUNGEN: Im MS (LW) Pfs von L. Roulet, Biel, und J. Deppeler, Biel.

17) Marie (Tochter von 11), *Cortaillod 14.1.1839, †9.2.1924.

ABBILDUNG: Im MS (LW) Pf von Olsommer, Neuenburg.

18) Charles-Albert (Sohn von 12), *1854, verh. 1880 mit Laure Louise Neuhaus (*21.10.1850).

19) Marie-Henriette (Tochter von 13), get. 8.8.1832, †10.2.1907, verh. am 14.7.1857 in Mett mit Dr. med. Karl → Neuhaus (30).

Verein Bielerseeschutz, gegr. am 16.9.1933 im Seefels in Biel. Vereinszweck: a) Erhaltung des Landschaftsbildes des Bielersees und seiner Ufer in ihrer Eigenart und Erschliessung einzel-

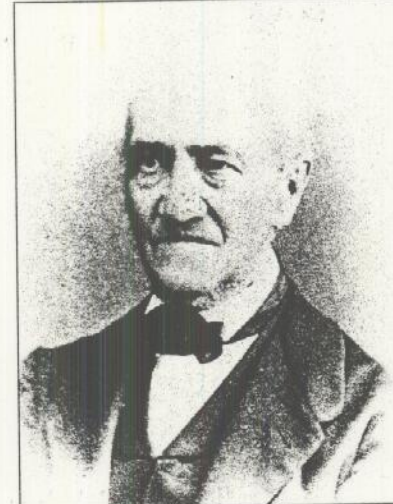

François-Charles Verdand (1804–1878)

Stadt Biel in Vergangenheit und Gegenwart, so umfasst der zweite Teil die Bieler Chronik und zusammenfassende jährliche Berichte über die wichtigsten Ereignisse im Konzert-, Theater- und Kunstleben unserer Stadt.

QUELLE: NBJ 1962, 5/6 (Vorwort).

Neues Bieler Spitalrebgut → Vingelz Neuhaus, Geschlecht aus Gals, das nach der Einbürgerung in Biel 1648 mit Peter (s. u. 1) namhafte Ratsherren, Ärzte, Militärs, Handelsherren, Fabrikanten und Politiker stellte. Die nachstehend berücksichtigten Namen sind eine Auswahl des reichen Personenbestandes dieses Geschlechts, soweit es unsere Stadt betrifft.

QUELLEN: STAB: THELLUNG-Rodel; THELLUNG-Rodel BA 257; BA: BR, HBLS 5, 288/289; J. GERMIQUET: La famille Neuhaus, in: ACTES 1891, 79–86; Réimpr. Moutier 1913 (Die Herkunftsanalyse der N' ist unhalbar.); RHN 1992, Nr. 4344–4348.

1) Peter, Pfarrer, *Erlach 2.3.1618 als Sohn des Niklaus N' und der Marguerite Zigerli, †Aarberg 5.2.1675. Verh. 1) am 27.11.1648 in Aarberg mit Margrith Kistler (†1663), 2) am 24.8.1663 in Seedorf mit Johanna Imhof. 1648–1660 Pfarrer in Seedorf, 1660–1675 Pfarrer in Aarberg.

QUELLE: LOHNER 1865, 538, 597.

2) Jakob (Bruder von 1), Pfarrer, *Erlach 14.7.1628, †Erlach 21.12.1691, verh. vor 1665 mit Anna Wagner aus Bern. Stud. theol.: 1662–1681 Pfarrer in Grossaffoltern, 1681–1691 Pfarrer in Erlach.

QUELLE: LOHNER 1865, 484, 542.

3) Johann Rudolf (I, Sohn von 1), Arzt, Dr. med., Ratsherr, *Seedorf 3.9.1652, †Biel 2.9.1724. 1679 stud. theol. in Bern, dann stud. med. in Strassburg, promoviert zum Dr. med. am 2.3.1689. Am 14.3.1689 Wahl zum Stadtarzt von Biel, 1689 Einsasse, 25.1.1692 ins Bieler Bürgerrecht aufgenommen, wohnte an der →Schmiedengasse 14, wo 1722/1723 der junge Albrecht v. →Haller bei ihm wohnte. Verh. am

23.9.1698 in Ligerz mit Susanne →Watt (8). Witwe von David Albert Heinricher. 1708 Grosser Rat, 1713 Kleiner Rat.

QUELLEN: STAB: RP 1692, 1708 ff.

4) Salome (Tochter von 1), get. Aarberg 1.7.1664, †29.3.1732, verh. am 16.8.1713 mit Niklaus Samuel Haller (1672–1721), dem Vater Albrecht v. Hallers.

5) Albert (Sohn von 1), Chirurg, Dr. med., *Aarberg 8.10.1667, †Elfeld/D 8.6.1692.

6) Johann Rudolf (II, Sohn von 3), Arzt, Dr. med., Ratsherr, *Biel 25.12.1701, †Biel 7.3.1770. Stud. med. in Bonn und Strassburg, doktorierte 1726 mit der Dissertation «De sterilitate utriusque sexus quam praeside divino numine». Verh. 1) am 18.12.1726 mit Anne Marie →Lambelet (12), geb. Dardel, 2) am 24.11.1741 mit Susanne Catherine →Thouvenin (6). 1741–1749 Stadtarzt von Biel, durfte als solcher keine Apotheke führen, 1747–1757 Venner. Unternahm 1728 mit dem Zürcher Naturforscher Johannes Gessner (1709–1790) einen Marsch von Biel aus dem Jura entlang über Orbe, Lausanne nach Genf. 1731 und 1739 war er auf einer Exkursion mit Dr. Friedrich Salomon →Scholl (9) über Magglingen nach dem Tessenberg zum Studium der Flora. Gehörte zu den Stiftern der Moralischen →Bürgerbibliothek. 1731 Grosser Rat, 1733–1757 Kleiner Rat. Kam durch seine Frau Susanne Catherine →Thouvenin (6) in den Besitz des Hauses →Ring 12.

QUELLEN: HAUSMANN 1928, S. 70, Nr. 257; S. 79, Nr. 589; E. A. BLOESCH 1977, 127; M. BOURQUIN 1991 (II) 55.

7) Johann Rudolf (III, Sohn von 6), Notar, Eisenhändler, Ratsherr, *Biel 5.9.1728, †Biel 12.9.1793. Stud. iur., Hauptmann in holländischen Diensten. Betrieb eine Eisenhandlung im →Abtenhaus an der Untergasse. Verh. 1) am

7.11.1766 mit Suzanne Madeleine →Watt (18), 2) am 10.12.1779 mit Johanna Magdalena →Herrmann (9).

8) Friedrich Samuel (Sohn von 6), Arzt, Dr. med., Prospektzeichner, *Biel 11.1.1733, †Neuenburg 15.3.1802. Stud. med. in Montpellier/F, 1754 Dr. med., am 9.5.1757 als Nachfolger von Dr. Prince zum Stadtarzt von Neuenburg gewählt, erhielt am 15.10.1760 das Bürgerrecht von Neuenburg. Kaufte daselbst vom Chirurgen Jung das Haus Nr. 9 an der Rue de l'Hôpital (1965 abgebrochen für die Erstellung eines Neubaus). N' gehörte zu den ersten Ärzten, die gegen Kinderblattern impften, so am 21.4.1769 die vier älteren Kinder des Stadthauptmanns Alexander →Wildermeth (12). Verh. am 9.10.1764 in Utzensdorf mit Marie Marguerite Lucas von Neuenburg. N' lieferte David →Herrliberger die Vorzeichnungen und die Texte für die in der Topographie der Eidgenossenschaft (1754–1773) erschienenen 3 Ansichten der Stadt Biel.

ABBILDUNG: In der SN P-Bleistiftzeichnung, anonym.

QUELLEN: BBB Mss. Hist. Helv. XVIII, 41, 49, 60; LLU XIV, 113; SKL 2, 471; THIEME-BECKER XV, 1931, 409; MUSEE NEUCHATELOIS 1871, 244–245; TURLER/PROPPER 1902, 13; Taf. 2, 3; AMWEG 1937, 373/374; M. BOURQUIN 1964, Nr. 29; 1965, Nr. 41, 78; ders.: 1980 (II) 34, 75; ders.: 1981, Nr. 124, 125.

9) Franz Alexander (Sohn von 6), Arzt, Dr. med., Prospektzeichner, Stadtschreiber, Ratsherr, get. Biel 2.6.1747, †Biel 17.1.1803. Stud. med. in Paris und Strassburg, zum Dr. med. promoviert am 19.7.1770. 1767–1788 Arztpraxis in Biel. 1783 Grosser Rat, 1796 Kleiner Rat. Prof. an der med. Fakultät in Nantes. 1792–1797 Stadtschreiber, 1796/1797 in diplomatischer Mission beim Direktorium in Paris. Verh. 1) am 21.10.1778 mit Marianne Imer, verw. Moine (1751–24.5.1791), 2) am 22.5.1793 mit Marie Elisabeth (Lisette) →Wysard (c, 3). Besitzer des →Beaumont-Gutes und des Hauses →Ring 12.

ABBILDUNG: Im MS Sepia-Tuschzeichnung «Vue de la Ville de Bienne du Coté du Couchant» von 1771.

QUELLEN: STAB: HA CLVIII, 27; XCIV, 123; LUTZ 1812, 377–378; L. LAUTERBURG in: BT 1853, 272; Ein Brief des Stadtschreibers N' in Biel aus Paris, 9.9.1796, in: ALPENROSEN 1871, 353; J. STERCHI in: SBB 5, 1906, 519–528; F. IMER: Un diplomate éconduit, in: ACTES 1889, 1–18; A. BÄHLER in: IB 7.3., 14.3.1914; ders.: 1916, 38–43; HAUSMANN 1928, S. 79, Nr. 592; J. ROCHAT: Un ambassadeur biennois à Paris, Bienne 1935; W. BOURQUIN: F' A' N' als Gesandter Biels in Paris (zu J. J. Rochat's Buch), in: BTGBL 19.10.1935; E. A. BLOESCH 1977, 130; M. BOURQUIN 1980 (I) Nr. 107, Abb. 29; ders.: 1980 (II) 37; BILL-BIENNE 1989, 101.

10) Maria Anna Margaretha (Tochter von 6), *Biel 18.11.1757, †31.5.1825, verh. am 4.11.1779 in der Siechenkirche in Biel mit Alexander Abraham →Moser (16).

Diese Ansicht von Biel aus dem Jahre 1771 stammt von Franz Alexander Neuhaus (1747–1803)

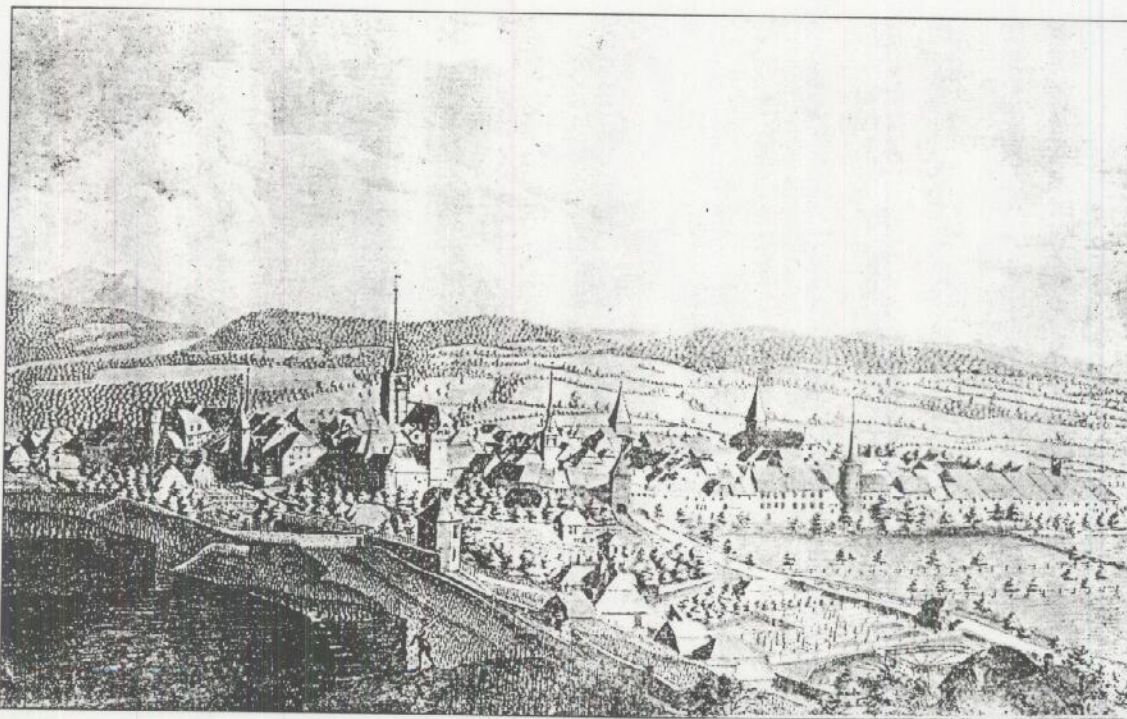

11) Johann Rudolf (IV, Sohn von 7), Handelsmann, Ratsherr, Indiennefabrikant, *Biel 5.12.1767, †Biel 27.2.1846. Handelstätigkeit in Lyon und dann in Aix-en-Provence nach kaufm. Lehrzeit in Cormondrèche.

Zusammen mit dem Bieler Alexander →Köhli (8) gründete er die Handelsfirma Neuhaus & Köhli, Aix, Marseille et Bienne. Liquidation dieses Unternehmens wegen der Revolution und Heimkehr nach Biel Ende 1790. Verh. im Sept. 1791 mit Sophie →Verdan (5). Eintritt als Teilhaber in die Indiennefabrik seines Schwiegervaters, bewohnte von 1797–1846 das →Rockhall. 1797 Grosser Rat.

Nach dem Einmarsch der Franzosen in Biel konnte er den General Girardvieux davon abhalten, die Pasquartbäume abzuholzen. Veranstaltete musikalische Abende im Rockhall, wurde 1816 zus. mit Georg Friedrich →Heilmann (4) als erster Vertreter Biels in den Grossen Rat des Kantons Bern gewählt, demissionierte 1826. Trat 1825 aus der Indiennefabrik aus und gründete die →Baumwollspinnerei auf der Gurzelen, die er bis zu seinem Tode mit seinem Schwager Johann Peter →Huber (8) leitete. Seiner Initiative sind zu verdanken die Gründung der →Ersparniskasse 1823, die Errichtung eines →Gymnasiums 1817 sowie die Gründung der ehemals bürgerlichen Waisenanstalt im →Berghaus 1834, wozu er ein Projekt erstellte.

1828 machte er zudem Vorschläge für die Verbesserung der Stadtschulen. →Schulordnungen.

ABBILDUNG: Im MS P, gemalt von A. →Bridel-Liomin (4). Überliefert ist ebenfalls ein P in PB, gemalt von Aurèle Robert, von dem der Bieler Maler Marcus →Jacobi (4) seinerzeit eine Kopie erstellte (Abb. in: 150 Jahre Ersparniskasse Biel, 1823–1973, S. 14). Im MS (LW) eine Pf von J. Girod, Biel, zudem eine Lith. von Johann Lier nach einer Zeichnung von Georg →Balder von 1836.

SCHRIFTEN: Griffonade d'un cy devant jeune Homme. Souvenirs d'un jeune homme de 78 ans. Zum ersten Mal veröffentlicht von R. BRUCKERT in: 150 Jahre Ersparniskasse Biel 1823–1973, Biel 1973, 15–74.

QUELLEN: MN (Archiv); SLB: Lit. Archiv; A. ROBERT: Souvenirs relatifs à mes ouvrages, in: Neu-jahrsblatt der Künstlergesellschaft in Zürich für 1874, 28 «un portrait ovale peint de feu M. Neuhaus du Rokhal pour sa fille A(dèle) B(loesch-Neuhaus)»; A. BÄHLER in: IB 4.4.1914; ders.: 1916, 51/52; W. BOURQUIN: Rockhall 1956, 54 ff.; ders.: Das Legat Wartmann. Eine familien- und stadtgeschichtliche Dokumentation, in: NBJ 1973, 39–43, Abb.; BIEL-BIENNE 1989, 101 [P, gemalt von Marcus →Jacobi (4)].

12) Franz Ludwig (Sohn von 7), Notar, get. Biel 16.7.1788, †Biel 9.8.1847, verh. 1) mit Gabrielle Joséphine Cost (†24.2.1816), 2) am 18.7.1817 in Lengnau mit Charlotte Iseli (†4.1.1823), 3) am 3.4.1824 mit Elisabeth Auf-ranc (†7.3.1848).

13) Rudolf Friedrich (Sohn von 8), Offizier und Ratsherr, Bürgermeister, *Neuenburg 29.5.1766, †Biel 29.11.1838. Bis 1792 Offizier in frz. Diensten (Rgt Vigier), nachher in Biel, Major der hiesigen Miliz, 1818–1826 Bürgermeister, verh. am 9.9.1792 in Basel mit Caroline Louise Barbenet aus Strassburg. Die Ehe wurde später geschieden. «Er war ein heftiges, autoritatives Element, vollblütig, klug, voll von Musik und Le-

bensfreude, oft hart und ungerecht. In der Stadt war er populär, ein Freund schöner Frauen und guten Weines.» (s.u. C. J. BURCKHARDT). Grosser Rat 1796 und 1814.

QUELLE: C. J. BURCKHARDT: Der Berner Schultheiss Charles Neuhaus, 7.2.1796–8.6.1849, Frauenfeld 1925, 17.

14) Franz Viktor (Sohn von 9), Offizier in fremden Diensten, *Biel 28.9.1782, †Beresina 26.11.1812. Diente in der frz. Infanterie bis zum Sergeant-Major, Feldzug nach Preussen 1806 und 1807 im 2. westfäl. Infanterie-Regiment; nach der Schlacht von Jena zum Offizier ernannt, 1809 Teilnahme am Polenfeldzug, Träger des Kreuzes der Ehrenlegion seit der Schlacht von Wagram. Teilnahme an weiteren Feldzügen in Spanien und Portugal 1810/1811, als Hauptmann in der Schlacht an der Beresina auf dem Rückzug tödlich verwundet.

QUELLEN: A. BÄHLER in: IB 21.3.1914; ders.: 1916, 43; A. MAAG: Die Schicksale der Schweizer-Regimenter in Napoleons I. Feldzug nach Russland 1812, Biel 1889.

15) François-Emile (Sohn von 9), Offizier (Oberst), *Biel 7.2.1794, †Biel 23.8.1871. Teilnahme an allen Feldzügen Napoleons, Ritter der Ehrenlegion, nach dem 20.11.1814 wieder in der Schweiz. 1815 Leutnant des 1. bern. Milizbataillons. Ab 1816 in holländischen Diensten in Java und Sumatra, als Oberstleutnant Platzkommandant von Sumatra, nach 1843 wieder in Biel, verh. am 15.10.1833 in Bois-le Duc mit Nathalie Therese Lightenvelt (get. 1799, †Biel 13.3.1848), wohnte in Biel im Hause →Ring 12 (Göuffihaus) und im →Beaumont-Gut. «Er war ein leutseliger Mann, von aristokratischem Wesen, ein tapferer Haudegen und ein Ehrenmann von der Scheitel bis zur Sohle.» (TGBL SB 9.1.1872).

QUELLEN: SB 10.10.1854; G. BLOESCH 1875, 292; A. BÄHLER in: IB 28.3.1914; ders.: 1916, 44–46; J. J. ROCHAT: François-Emile Neuhaus. Un Biennois au service des Pays-Bas, in: ACTES 1937, 117–142; JB HMB 1941, S. 96 (Lith. der Schweizer Offiziere in holländischen Diensten).

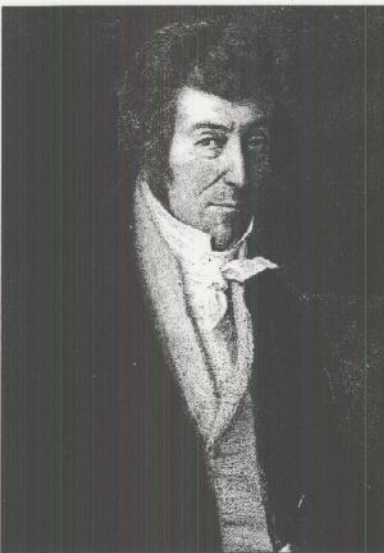

Indiennefabrikant Johann Rudolf Neuhaus (1767–1846), Öl von André-Bridel Liomin.

16) Melchior Alexander (Sohn von 9, Zwillingsbruder von 15), *Biel 7.2.1794, †Biel 19.5.1858, verh. am 30.6.1820 in Biel mit Louise Julie →Verdan (10). Grosser Rat, Seckelmeister 1840–1850.

17) Franz Rudolf (Sohn von 11), *Biel 24.6.1792, †Biel 18.2.1865, verh. am 13.10.1820 in Mett mit Julie Alexandrine Georgine →Bridel (6). Wohn-te im →Rockhall.

ABBILDUNGEN: Im MS (LW) Pf von M. Vollenweider, Bern. In der SN 2 Ölporträts von N' und seiner Frau, ob von David Sulzer, ist zweifelhaft.

18) Sophie (Tochter von 11), *Biel 5.11.1795, †Paris 1871, verh. mit Ferdinand →Schaffter (2).

19) Louise Julie (Tochter von 11), *Biel 17.10.1799, †Biel 13.1.1831, verh. am 13.10.1820 in Mett mit Henri Albert →Bridel (3), →Lindeneegg.

20) Adele Emilie (Tochter von 11), *Biel 25.1.1814, †Biel 18.7.1898, verh. am 21.6.1833 mit Friedrich →Bloesch (10).

ABBILDUNGEN: Im MS (LW) Pf von J. Deppler, Biel; E. Nicola-Karlen, Bern.

21) August Friedrich (Sohn von 12), Förster, *Biel 10.9.1820, †3.1.1869. 1845 Teilnahme am (2.) →Freischarenzug, 1848 zum Stadtförster von Biel ernannt anstelle des demissionierenden Ad. v. Greyerz, verh. in Langenthal am 13.10.1860 mit Louise Moll.

QUELLE: E. BÄHLER: Die Seeländer im Freischarenzug von 1845, in: BNB 1909, 27.

22) Fanny Julie Georgine (Tochter von 17), *16.2.1823, †27.12.1891, verh. am 25.8.1860 in Langenthal mit Edmund Ludwig →Haag (a, 6).

23) David August Oskar Gustav (Sohn von 17), *Biel 1.2.1827, †Biel 10.8.1872, verh. mit Annie Fanny Adele →Verdan (15).

24) Laure Adèle Elise (Tochter von 17), *Biel 30.7.1829, †1858, verh. 1854 mit Albert Ludwig →Boch (2).

25) Elise Louise Marguerite (Tochter von 17), *Biel 8.7.1831, †27.6.1905 Quellgasse 9, verh. mit Karl Alfred →Neuhaus (29).



Rockhall-Bewohner Franz Rudolf Neuhaus (1792–1865)

26) Charles (Karl, Sohn von 13), Schultheiss. *Neuenburg 9.2.1796, †Biel 8.6.1849 verh. am 27.12.1824 mit Julie Fanny →Verdan (9).

Besuch der Schulen in Neuenburg bis zum Gymnasium. Die Absicht, Theologie zu studieren, wird bald aufgegeben. Eintritt in ein Strassburger Handelshaus, dann in Biel Teilhaber der Indiennefabrik. Widmet sich jedoch ausschliesslich der Politik, wofür ihn sein Jugendfreund Emanuel →Schwab (9) zu begeistern vermag.

1830 frz. Sekretär des Verfassungsrates. Grossrat. Führer des linken liberalen Flügels, Verfeindung mit Radikalen (→Ochsenbein [3], →Stämpfli). 1831–1846 Regierungsrat und Vorsteher des Erziehungsdepartements. Schultheiss 1838, 1841, 1843, 1845. Eintreten für die Förderung der allgemeinen Bildung; Reform der Primarschulen, welche N' die «Basis jeder guten gesellschaftlichen Organisation» nennt.

1841 Tagsatzungspräsident. Nachdem er anlässlich der Verfassungsänderung 1846 gestürzt worden war, wurde er 1848 noch in den Nationalrat gewählt. N' setzte sich als Mitglied des Verfassungsrates vehement dafür ein, dass Biel Sitz eines eigenen Amtes wurde, hatte er doch schon am 10. Februar 1831 die Behörden Biels in einem Schreiben darauf aufmerksam gemacht, dass die Stadt Biel nicht die Verfassung besitze, die sie verdiene, und dass er sich für die der Stadt vorenthaltenen Privilegien voll einsetzen werde.

«En tout cas, Bienne deviendra un chef-lieu de district», konnte er denn auch am 20.3.1831 den Bieler Behörden melden. N' wohnte im sogenannten

→Neuhaus an der Schüsspromenade 26/28.

ABBILDUNGEN: Im MS Pf von J. Häuselmann, Biel; Lith. von J. Ochsner nach einer Zeichnung von J. Nieriker 1858; Lith. nach einer Zeichnung von J. F. Dietler sowie eine Bleistiftzeichnung von G. →Balder. Im Nachlass (s. SCHRIFTEN) versch. P's. u. a. ein Aq. von Dietler, 1841, eine kol. Zeichnung (anonym) sowie ein Daguerro.

SCHRIFTEN (Auswahl): Le Docteur Pagnet, Berne 1847; Pensées et fragments divers, Bienne 1863; Lettre (du 19 mars 1847) à son fils Charles, in: BJ 1929, 56–60 (abgedruckt von A. Kuenzi); Quelques notes sur la carrière politique, hrsg. von J. Lefert, in: BZGH 1998, H. 1/2, 3–11. Der Nachlass von N' befindet sich in der SN.

QUELLEN: STAB: CCXXXVIII, 117; CLXXXIX, 155; C. A. BLOESCH: Geschichte der Stadt Biel in den Jahren 1830 und 1831 (STAB: CCXLIX, 8), findet z. T. kritische Worte über C' N'; E. BLOESCH in: ADB 23, 498; A. v. GONZENBACH: Schultheiss Neuhaus, Zürich 1846; A. DAGUET: Une lettre de l'avoyer Neuhaus au P. Girard, in: ACTES 1860, 156–158; E. SECRETAN: L'avoyer Neuhaus, in: Galerie suisse 3, 1880; J. GERMQUET: Charles-Ernest Neuhaus, in: ACTES 1893, 219–225; X. PEQUIGNOT: L'avoyer Neuhaus, in: Biographies jurassiennes 1898, 104–176; E. BAHLER: Johann Carl Friedrich Neuhaus (1796–1849), in: SBB 5, 1902, 108–172; C. J. BURKHARDT: Der Berner Schultheiss Charles Neuhaus, 7. Februar 1796–8. Juni 1849. Ein Beitrag zur Schweizergeschichte der dreissiger und vierziger Jahre des 19. Jahrhunderts, Frauenfeld 1925; J. D.: Charles Neuhaus, écrivain, poète, in: ACTES 1931, 485–487; W. BOURQUIN: Schultheiss Neuhaus als Schaufelkönig, in: BTGBL 16.7.1966; STRASSENAMEN 1971; W. BOURQUIN: Das Legal Warimann. Eine familien- und stadtgeschichtliche Dokumentation, in: NBJ 1973, 39–43, Abb.; P. AMGWERT: Fondation Charles Neuhaus, in: NBJ 1975, 61–62 (P); FREILICHTSPIEL: Karl Neuhaus, 1796–1849, gewesener Schultheiss der Republik Bern, verf. von Fritz →Ammon, Biel 1977; M. BOURQUIN 1979 (I) 30/31; B. SCHMID: Das Archiv von Schultheiss Neuhaus wird der Forschung zugänglich, in: ANZEIGER FÜR USTER 27.10.1984; M. WICK-WERDER: Charles Neuhaus, Präsident des bern. Erziehungsdepartements 1831–1846, in: BJ 1984, 18–26; dieselbe: Charles Neuhaus und Biel, 1830–1832. Eine dokumentarische Ausstellung im Museum Neuhaus, in: BTGBL 16.12.1987; BIEL-BIENNE 1989, 100 (P); RHN 1992, Nr. 4346, 4347; R. LUDI: Charles Neuhaus (1796–1849), Bieler Unternehmer und Berner Politiker. Eine Biographie, in: BZGH 1, 1996, 3–106.

27) Alexander Franz (Sohn von 15), Bankier. *Batavia 26.6.1837, †Biel 12.2.1918, verh. mit Marie Cécile →Schaffter (5).

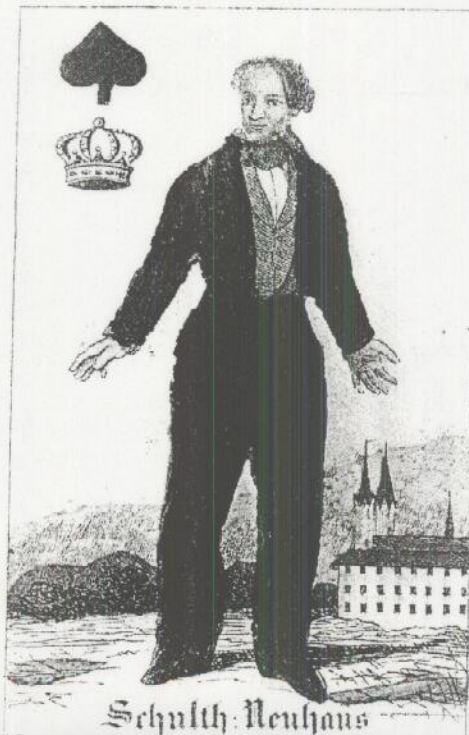

Schultheiss Charles Neuhaus (1796–1849), Unterschrift

Je votre tout dévoué
C. Neuhaus

Charles Neuhaus, dargestellt als Schaufelkönig in einem Kartenspiel

28) Emilie Anna Marie (Tochter von 15). *Batavia 15.6.1840, †Paris 1871, verh. am 12.8.1863 in Biel mit Gustave Amédée →Schaffter (6).

29) Karl Alfred (Sohn von 26), Ingenieur. *Biel 25.4.1826, †10.10.1905, verh. mit Elise Louise →Neuhaus (25). Übernahm 1858 den Bau des →Amthauses auf der Burg. Entwarf mit J. →Rebold (2) den Plan «Entwicklungsperioden der Stadt Biel von der Urzeit bis zum Jahre 1883» und bereicherte ihn mit 3 Sepiaansichten von Biel. Vermachte Vergabungen von insgesamt 180 000 Franken für das Spital, den Armenverein, den Kunstverein Biel, die Feuerbestattungsgenossenschaft zum Bau eines Krematoriums (→Feuerbestattung), u. a.

QUELLE: STAB: RP 5.3.1858.

30) Karl (Sohn von 26; frühere Schreibweise: Carl), Arzt, Dr. med., Spitalgründer. *Biel 3.1.1829, †14.6.1893, verh. am 14.7.1857 mit Henriette →Verdan (18). Erbauer der →Elfenau an der Schüsspromenade, Begründer des Spitals im Pasquart. Marmortafel am Eingang des Spitals «Zum ehrenden Andenken an den Gründer dieses Hauses Dr. Carl Neuhaus von Biel. Arzt der Notfallstube 1851–1856. Arzt des Spitals 1866–1893. Gest. den 14. Juni 1893. R. I. P.». Stud. med. in Bern, 1841 Examen. Assistent für patholog. Anatomie, später Chirurgie bei Prof. Demme, in Paris bei Prof. Malgaigne. 1851 Niederlassung in Biel, eröffnete 1862 in der Elfenau eine Krankenpension. 1861 kaufte er das Haus von C. F. →Steinheil auf der Mühlebrücke für 72 000 Franken, womit er den damaligen Höchstpreis für eine Liegenschaft zahlte. Bis 1866 Leiter der kant. Notfallstube, 1866–93 Arzt des neuen Spitals im Pasquart. Führte 1878 die antiseptische Wundbehandlung ein. Auf ihn geht der Ausspruch zurück: *Res publica biennensis dei providentia et hominum confusione gubernatur!* («Das Bieler Staatswesen wird von der göttlichen Vorsehung und menschlichen Verwirrung regiert.»)

QUELLEN: CHRONICON HELVETICUM 1893, 144.

31) Jeanne Georgine Ida (Tochter von 23), *2.6.1861, †1946. Dank ihrer Stiftung konnte die Bürgergemeinde 1977/1978 das Bürgerheim Favorita an der Seevorstadt 77 gegenüber dem Museum Schwab errichten.

QUELLE: BA.

32) Adele Fanny Marianne Henriette (Tochter von 26), *7.12.1833, verh. am 17.12.1861 in Herzogenbuchsee mit Gottfried →Ludwig (2).

33) Emil Daniel Karl (Sohn von 27), Oberförster. *Biel 28.5.1864, †Erlach 15.1.1948, verh. 1) am 26.9.1893 in Bévillard mit Blanche Criblez (*Delémont 19.11.1871, †Bern 10.12.1940), geschieden; 2) am 6.6.1902 in Münster mit Elise

Pétente (*Münster 8.2.1880, †Bern 17.8.1923); 3) Edwige Andrée Schleicher (*19.9.1905), gesch. am 5.3.1930.

34) Henri Jules Auguste (Sohn von 27), Arzt, Dr. med. *Biel 9.9.1867, †Biel (Bifang) 2.12.1945, verh. in Biel mit Laure Angèle Jeanneret-Grosjean (*La Chaux-de-Fonds 9.1.1871, †Thun 31.8.1944). Erweiterte das →Beaumont-Gut 1909 durch einen Anbau und führte dort mit seinem Bruder Georges (*19.4.1869, †25.2.1948) bis 1943 eine Klinik für Gemütskranke.

35) Karl (Sohn von 30), Notar, *Biel 20.4.1858, †Biel 9.3.1946, verh. in Münchenbuchsee am 7.9.1888 mit Mathilde Schulz (*Bern 26.8.1867, †Zollikofen 17.8.1891, Eisenbahnunglück).

QUELLEN: BLVS 2, 1948, 60; RHN 1992, Nr. 4348.

36) Fanny Sophie (Tochter von 30), *Biel 8.8.1864, †Biel 25.2.1932.

QUELLE: J. L. in: SB 5.3.1932 (Nekrolog)

37) Dora Alice Mathilde (Tochter von 35), *Biel 13.6.1889, †Biel 23.3.1975. Besitzerin der Gebäude der alten →Indiennefabrik an der Schüsspromenade. Museumsstifterin (Stiftung Neuhaus).

QUELLEN: CH. SCHNEEBERGER: *Das Geschenk der alten Dame. Wie die Stadt Biel ein Millionenvermögen geerbt hat*, in: BUND 13.6.1975; J. F. HUGENTOBLE: *Dora Neuhaus. Elle aurait cent ans*, in: JdJ 13.6.1989 (P); M. WICK-WERDER: *Zum 100. Geburtstag von Dora Neuhaus. In den Traditionen des Bürgertums verwurzelt*, in: BTGBL 13.6.1989 (P).

38) Max (Sohn von 30), Notar, Fürsprecher, Obergerichtspräsident, *Biel 17.8.1872, †Biel 16.12.1957, verh. in Kirchdorf am 29.10.1901 mit Sophie Weibel (*18.3.1874, †18.12.1948). Gymnasium Burgdorf, stud. iur. in Bern, beim Eisenbahnunglück in Zollikofen am 17.8.1891 schwer verletzt.

QUELLEN: W. BOURQUIN: *Die Heimatschutzvereinigung im Oberaargau. Obergerichtspräsident Max Neuhaus wird Ehrenmitglied der Kant. Vereinigung*, in: BTGBL 8.6.1939; ders.: *Obergerichtspräsident Max Neuhaus zum 70. Geburtstag*, in: BTGBL 17.8.1942 (P. Zeichnung von Frank →Behrens [4]).

Neuhaus (Wohnhaus Schüsspromenade 26/28) →Indiennefabrik

Neuhaus, Boch & Cie →Baumwollspinnerei

Neuhaus, Bridel & Cie (Textilwaren) →Benz (4) Alexander



Obergerichtspräsident
Max Neuhaus (1872-1957)

Neuhaus-Gut, Beaumontweg
→Beaumont-Gut

Neuhaus-Strasse, Karl, früher Fabrikstrasse (Kreis 2). Schüsspromenade-Bahnhofstrasse.

Neuhaus-Strasse 34 →Bridel (19) Ernst; Bridel (21) Rosa Elisa

Neumarkt-Schulhaus, Neumarktstrasse 15, erbaut 1888-1889 im Neurenaissancestil von Bauinspektor Heinrich →Schaffner nach Plänen von Alfred Hodler. Die Einweihung fand am 10.7.1889 statt, verbunden mit einem grossen Jugendfest in Magglingen. →Feste (2).

QUELLEN: WYSS 1926, 254; INSA 93/94, Abb. 277, 279; ISO 94/95; KFCH 3, 587; D. TALOS: *100 Jahre Neumarktschulhaus*, in: BTGBL 13.6.1989.

Neumarktplatz (Kanalgasse-Dufourstrasse) →Viehmarktplatz

Neumarktstrasse (Kanalgasse-Brühlstrasse), frühere Bezeichnung «Viehmarktstrasse». Nach deren Bau 1873 ff. und der Erstellung einer Brücke über den Schüsskanal wurden die dortigen Wiesen sofort als Bauland veräussert. →Huber (b), Gottlieb.

Neumarktstrasse 8 →Adler, Wirtschaft (2)

Neuquartier, westwärts der Nidau-gasse auf den sog. *Fabrikmatten* von Charles →Verdan (13) durch die 1857 gegründete →Baugesellschaft von Biel errichtetes Quartier, das ursprünglich gegen 100 Häuser umfassen sollte, von denen letztlich aber wegen einer Uhrenkrise nur die beiden Baublöcke zwischen der Unions- und Neugasse erstellt werden konnten.

1860 wurde auf dem →Brunnenplatz der Brunnen mit der Merkurstatue errichtet. Über die Architektur der beiden Baublöcke des N's äussern sich MARTIN und BERNOUILLE (s. u.) folgendermassen: «Die Häuser sind zu quadratischen Blöcken zusammengefasst, umspannen auf drei Seiten einen Hof oder eine Gartenanlage und ergeben im

ersten Fall gute Geschäftslagen, im zweiten gesuchte Wohnlagen. Ein kleiner, seitlich angeordneter Platz, auf den reine Wohnstrassen münden, erhöht noch die Ruhe des bei aller Sachlichkeit vornehmen Stadtbildes.»

Die zunehmende Rivalität zwischen alter Stadt und dem aufstrebenden N' kam auch in der Tagespresse zum Ausdruck: «Das Neuquartier wird mit der Zeit eine Gemeinde in der Gemeinde. Alle Notabilitäten vom Neuquartier werden in die Behörden gewählt. Bald weiss man nicht mehr, ob das Neuquartier im Gemeinderat oder der Gemeinderat im Neuquartier sitzt. Kaum hat die Gemeinde viele tausend Franken für den dortigen Brunnen bewilligt, muss eine neue Verbindungsstrasse erstellt werden, und noch ist sie nicht fertig, so wird die Erstellung von drei Brücken verlangt, und bereits figuriert im Hintergrund auch der Durchbruch beim Wannerhaus. Was tut man dagegen für die anderen Quartiere?» (SB 25.10.1862).

Anlässlich des Bernischen Kantonal-Schützenfestes in Biel im Sommer 1868 verfasste Heinrich →Boltshauser, Mathematiklehrer am Progymnasium Biel, folgende Verse:

Auf dieser Stelle hier

heisst es das Neuquartier.

Ich bin ein wenig neben aus,

auch fehlt mir jetzt noch manches

Haus.

Doch soll die Zukunftsstadt erstehen
wird man im Mittelpunkt mich sehen!

QUELLEN: BERICHT über das Unternehmen der Baugesellschaft von Biel, Biel 1857 (mit Plan von Ing. A. Neuhaus); W. BOURQUIN: *Wie das Neue Quartier und die Zentralstrasse entstanden sind*, in: EX 21.12.1926; H. MARTIN; C. BERNOUILLE: *Städtebau in der Schweiz, Grundlagen*, Zürich 1929, 51; W. BOURQUIN: *100 Jahre Neuquartier*, in: BTGBL 22.5.1959; ders.: *Vor hundert Jahren. Häuser und Gestalten im Neuquartier*, in: BTGBL 29.7.1960; M. BOURQUIN 1980 (II) 45, 49, 108 (Korrektur: Der Festspruch datiert von 1868), 109; INSA 41 ff., Abb. 16 (Situationsplan Neuquartier).

Photo: E. Kuhn

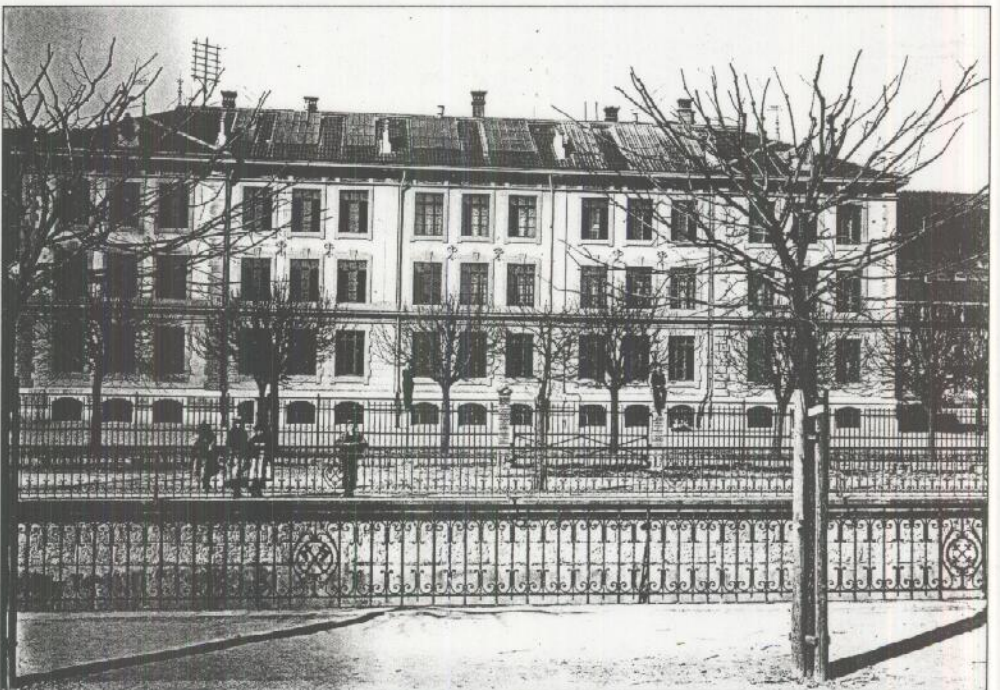

Das Neumarkt-Schulhaus

NEUHANS

①

*Famille Neuhaus alliée aux Verdun, indienneurs,
notables de Bièvre.*

**Johann
Rudolf**
1652 1724
Susanna Watt

† *
1659
1711

Maria
Magdalena

**Johann
Rudolf**
1701 1770
Anne Marie Lambalet
Susanne Catherine Thouvenin

②

† *
1724

Charlotte
J. Müller

**Samuel
Friedrich**
1733 1802
Marie Marguerite Lucas

† *
1727

Franz
Ludwig

† *
1724

Catharina
Rosa

③

† *
1758
1837

Charlotte

**Rudolf
Friedrich**
1766 1838
Caroline Louise Barbenes

† *
1753
1793

Marie
Sophie

† *
1754
1794

Marguerite
Caroline

**Johann
Karl**

† *
1758
1832

Jeanne
Henriette
(Jenny)

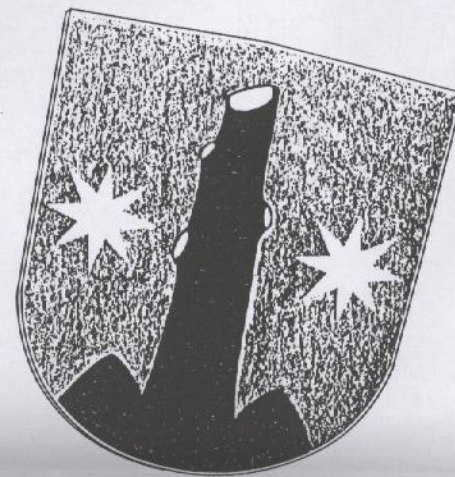

Luise
FREDERIC Dubois

Friedrich (Charles)
Johann Friedrich (Fritz) de Frenn

1796 1849

Julie Fanny Verdan

† *
1805 1826
† *
1827 1855

Carl Alfred
*Elisa Luise
Margaretha Neuhaus*

Luise Pauline Fanny

Charles Ernest (Carl)
1829 1893

Marie Henriette Verdan

† *
1820 1830
† *
1820 1870
*
1833
† *
1828 1895

Marie Josephine Caroline
Carl Gustav Albert Alexander
Fanny Marianne Henriette Adèle
Gottfried Ludwig
Charles August Ernest
Céline Fête

Charles Henri (Karl)
1858 1946

Mathilde Catharina Klise Schulz

Dora Alice Mathilde
1889 1975

† *
1856 1864
† *
1832 1864
† *
1857 1892
† *
1850 1877

Max Emil
Fanny Sophie
Paul Max Maurice
Sophie Weibel
Carl Daniel
Anna Antonia Gurl

† *
1875 1907
*
1844
*
1803
*
1805
† *
1807 1907
*
1812
*
1814
† *
1835 1846
*
1819
† *
1824 1844

Sophie Henriette
Marie Marguerite
Emil Ernst
Martha Anna Schreiber
Maria Margaretha
Adolf Zeder
Josef
Louise Esther Huguenin Dumbrin
Hildegard Rosina
August Gaspard Kuehni
Caelina Ernestine
Alfred Richard Walter Leuthold
Victor Karl
Fritz Gerber
Martha Margaretha
Walter Kurt

*
1825
*
1831
Charles Emil
Marcelle Huguenin Dietol
Sonja Marita
*Jean Pierre Geyman Diétry
Willi Christen*

*
1825
*
1837
Sonja Marcelle
Marcel Charles

† * 1799
Johann
Ludwig

† * 1801
Johann
Rudolf

Anne Marie Lambelet

Susanne Cather

† * 1797 Johann Rudolf
† * 1765 Maria Margaretha
† * 1772 Friedrich Emanuel
† * 1816 Alexander Friedrich
† * 1774 Margaretha Alexandrina
† * 1818 Susanna Alexandrina
Sophie Verdon
Henri François Louis Verdon

† * 1792 Franz Rudolf
Julia Alexandrina Georgette Bridel
† * 1814 Ludwig Friedrich
† * 1794 Sophie
† * 1815 Sophie August Ferdinand Schaffter
† * 1798 Luise Julia
† * 1831 Luise Julia
Heinrich Albert Bridel
† * 1814 Adele Emilie
Johann Friedrich Blösch
† * 1814 Ferdinand Ludwig Eduard
Elisabeth Zimmerli
† * 1818 Ludwig Eugen
Katharina Sophie Emilie von Ernst
† * 1817 Charlotte Josephine
† * 1820 August Friedrich
Luise Moll

† * 1823 Constance
† * 1824 Fanny Julie Georgine
Ludwig Emanuel Haag
† * 1822 Julius Albert Franz
† * 1829 David August Oskar Gustav
Anne Fanny Adèle Verdon
† * 1829 Laura Adele Elisa
Albert Boch
† * 1831 Elisa Luisa Margarittha
Carl Alfred Neunhaus
† * 1832 Sophie Emilie Laura
Ludwig Karl Krieg Jacques Germiquet
† * 1847 Eugen
Johanna Maria Henrietta Augusta Clémens Maria Mathies
† * 1848 Elisabeth
Caspar Glättli
† * 1851 Hermann
Emma Obrist Marie Sophie Obrist
† * 1854 Josephine
† * 1861 Hanna

† * 1856 Augusta Constance Sophie
† * 1859 Laura Luise Elise
Charles Verdon
† * 1859 Julius Gustav
† * 1861 Jeanne Georgine
† * 1863 Emil Eduard Jules
† * 1865 Adele Mathilde Maria
† * 1869 Maria Elisabeth Johanna
Johann Jakob Mundwiler
† * 1869 Clara Ferdinandina Maria
Ernst Sommerhalder
† * 1900 Nadja Mathilda

Thouvenin

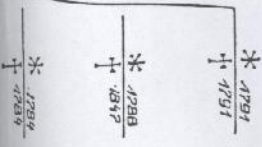

Anna
Rosina

Franz
Ludwig

Ferdinand
Emanuel

Gabriela
Josephine
Cost

Charlotte Iseli

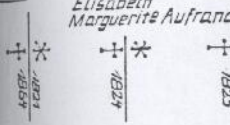

Adolf

Franz
Ludwig

Maria
Luise

Florian

Coelestine
Caroline

Cecilia

Carl
Florian

Elisabeth
Marguerite Aufranc

Hans Jakob
Wiemer

† 1761
† 1764
Susanna
Margaretha

† 1745
† 1747
Maria
Euphrosina

† 1765
† 1768
Franz
Emanuel

† 1762
† 1767
Franz
Alexander
*Marianne Imer
Elisabeth Wysard*

† 1752
† 1785
Maria
Anna
Margaretha
Alexander Abraham

† 1782
† 1799
Franz
Emanuel

† 1780
Friedrich
Emanuel

† 1782
† 1812
Franz
Viktor

† 1790
† 1791
Maria
Eugenie

† 1794
† 1834
Melchior
Alexander
Louise Julie Verdan

† 1794
† 1834
Franz
Emil
*Thérèse Delphine
Lichtenvelt*

† 1798
† 1800
Julia
Eugenie

† 1821
† 1827
Julia
Sanny
Karl August Wildermeth

† 1825
† 1834
Melchior
Alexander

† 1835
† 1855
Elisabeth
Marie
Thérèse

† 1836
† 1839
Marie
Elisabeth
Thérèse

† 1839
† 1843
Alexander
François-
Léonard
Marie Cécile Schaffter

† 1838
† 1831
Emilie
Delphine
Eugenie

† 1826
† 1826
Emil
Daniel
Charles
*Blanche Marie Susette Cribler
Elise Péleç
Edwige Andrée Schleicher*

† 1825
† 1854
Lucie
Thérèse
Delphine
Robert H. Chodat

† 1826
† 1848
Thérèse
Marie

† 1823
† 1845
Henri
Jules
Auguste
*Laure Angèle
Jeanne Brasjean*

† 1829
† 1849
Georges
Alexander
Lydia Schenk

† 1820
† 1827
Johann
Leonhard
Amadeus

† 1824
† 1824
Blanche
Vonne
Charles Dubois

† 1823
† 1823
Marie
Cécile
*Adalbert Henri
Charles Vincent*

† 1823
† 1823
Marguerite
Emma
Gustav Carl Hezel

† 1822
† 1822
François
Charles
Emil
*Marie Marthe
von Weiss*

† 1825
† 1825
Pierre
Henri
*Charlotte Elisabeth
Anker*

† 1825
† 1825
Jérôme
Alice
*Francis
Daniel Perrelet*

† 1824
† 1824
André
Henri
*Maria
Margherita
Casty*

† 1823
† 1823
Hans
Georg
*Marie Denise
de Preux*

† 1825
† 1825
Suzanne
Lydia
*Georges
Eugène*

† 1821
† 1821
Pierre
Albert
François

† 1821
† 1821
Marianne
Antoinette

† 1820
† 1820
Olivier
François

† 1822
† 1822
Sylvie
Elisabeth
*José Emanuel
Hermann Meier*

† 1822
† 1822
Hans
Rudolf
Daniel
Hilrid Hake

† 1824
† 1824
Pierre
Frédéric
*Franziska
Danz Wyss*

† 1825
† 1825
Renée
Anna

† 1823
† 1823
Christine
Elisabeth

† 1824
† 1824
Marianne
Gabrielle

† 1825
† 1825
Jean-
Marc

† 1827
† 1827
Henri
Dominique

† 1822
† 1822
Gabrielle
Thérèse

† 1825
† 1825
Francine

† 1825
† 1825
Fr
Ma
*Heinrich
V*

† 1821
† 1821
Regula
*Andreas
Weber*

† 1822
† 1822
Walter
Eduard

† 1825
† 1825
Sabine

† 1829
† 1829
Fabian
Frédéric

† 1829
† 1829
Vinzenz

Die Familie Neuhaus

Bürger von Gals und Biel, Neuenburg, Aarau und Belprahon

Im Jahre 1386 erwarb der aus dem Elsass stammende Hans von Neuhaus das Bürgerrecht von Gals. Er und seine Nachkommen waren von 1380 bis 1530 Gutsverwalter und Gutschaffner des Klosters St. Johannsen. Peter Neuhaus (1618-1675) war Pfarrer in Grossaffoltern und Erlach. Peters Sohn Johann Rudolf (1652-1724) liess sich 1689 als Arzt in Biel nieder und wurde 1692 Bürger dieser Stadt. Sein Sohn Johann Rudolf (1701-1770), ebenfalls Arzt in Biel, hatte elf Kinder aus zwei Ehen. Seine Söhne Johann Rudolf (1728-1793) und Samuel Friedrich (1733-1802) aus erster Ehe mit Anne Marie Lambelet und Franz Alexander (1747-1803) aus zweiter Ehe mit Susanne Catherine Thouvenin sind die Stammväter der teilweise heute noch blühenden Linien der Bieler Neuhaus. Seit 1760 sind Samuel Friedrich und seine Nachkommen auch Bürger von Neuenburg, seit 1842 Johann Karl Friedrich (Schultheiss Charles Neuhaus) und seine Nachkommen auch Bürger von Aarau und seit 1928 Franz Alexander Edmund (Dr. med. Frank Neuhaus, Moutier) und seine Nachkommen auch Bürger von Belprahon.

Die wichtigsten Familien-Mitglieder

- Johann Rudolf I, 1652-1724, Sohn von Petrus, Pfarrer in Seedorf, und Margareta Kistler. Studium der Theologie und der Medizin, 1689 Arzt und Apotheker in Biel, (1721-23 Lehrer seines Neffens Albrecht von Haller), heiratet 1698 Susanna Watt, 1692 Bürger von Biel.
- Johann Rudolf II, 1701-1770, Sohn von Johann Rudolf I. Medizinstudium in Bonn und Strassburg, 1726 Arzt in Biel, heiratet 1726 Anne Marie Lambelet und 1741 Susanne Catherine Thouvenin, 1748-1757 Bannerherr.
- Johann Rudolf III, 1728-1793, Sohn von Johann Rudolf II und Anne Marie Lambelet. Rechtsstudium, Notar, Offizier in holländischen Diensten, heiratet 1766 Susanna Magdalena Watt und 1779 Johanna Magdalena Herrmann, Inhaber einer Eisenhandlung in Biel.
- Samuel Friedrich, 1733-1802, Sohn von Johann Rudolf II und Anne Marie Lambelet. Medizinstudium in Göttingen (bei Albrecht von Haller) und Montpellier, 1754 Stadtarzt in Neuenburg, 1762 Bürgerrecht von Neuenburg, heiratet 1764 Marie Marguerite Lucas (1734-1801).
- Franz Emanuel, 1745-1768, Sohn von Johann Rudolf II und Susanne Catherine Thouvenin. Leutnant in korsischen Diensten, gefallen in Bastia.
- Franz Alexander, 1747-1803, Sohn von Johann Rudolf II und Susanne Catherine Thouvenin. Medizinstudium in Strassburg und Paris, 1767-1788 Arzt in Biel, 1789-1791 Professor der Medizin in Nantes, 1792-1798 Stadtschreiber von Biel, 1796/97 Gesandter beim Direktorium in Paris, 1799-1801 Arzt in Bern, gestorben in Biel. Erste Ehe 1778 mit Marianne Imer und zweite Ehe 1793 mit Elisabeth Wysard.
- Maria Anna Margaretha (Marianne), 1757-1825, Tochter von Johann Rudolf II und Susanne Catherine Thouvenin. Heiratet 1779 Alexander Abraham Moser (1755-1824) letzter Bürgermeister des alten Biel.

Die Johann Rudolf- oder "Rockhall-Aarburg"-Linie

- Johann Rudolf IV, 1767-1846, Sohn von Johann Rudolf III und Susanna Magdalena Watt. Nach der kaufmännischen Ausbildung in Lyon und Aix-en-Provence betrieb er zusammen mit Alexander Köhli ein Kolonialwarengeschäft mit Niederlassungen in Aix, Marseille und Biel; 1790 Rückkehr nach Biel; 1791 heiratet mit Sophie Verdan, Tochter des Indiennefabrikanten François Verdan. Neben dem Handel mit Lebensmitteln aus dem Süden, Käse und Seide, saniert er 1791 das Geschäft seines Schwiegervaters. 1800 übernimmt er zusammen mit seinen beiden Schwägern, Henri Verdan und Pierre Huber die Leitung der Indiennefabrik, verlässt sie aber 1825 und gründet die Baumwollspinnerei und -weberei in der Gurzelen (heute Omega). 1823 Gründung der Ersparnis-kasse Biel. Kauf des "Rockhall". Kurz vor seinem Tod verfasste er seine Lebenserinnerungen "Griffonage d'un cy devant jeune homme, Jean-Rodolphe Neuhaus, Souvenirs d'un jeune homme de 78 ans."
- Susanna Alexandrina (Susette), 1776-1819, Tochter von Johann Rudolf III und Susanna Magdalena Watt. Heiratet Henri Verdan, Sohn von François Verdan, Indiennefabrikant.
- Franz Ludwig, 1788-1847, Sohn von Johann Rudolf III und Johanna Magdalena Herrmann. Notar in Biel.
- Franz Rudolf, 1792-1865, Sohn von Johann Rudolf IV und Sophie Verdan. Heiratet 1820 Georgette Bridel (1799-1884).
- Sophie, 1795-1867/68, Tochter von Johann Rudolf IV und Sophie Verdan. Heiratet 1815 August Ferdinand Schaffter, den ersten Pfarrer an der französischen Kirche von Biel und Professor für Theologie an der Universität Bern.
- Ferdinand Ludwig Eduard, 1814-1859, Sohn von Franz Ludwig und Gabriela Josephine Cost. Apotheker in Aarburg. Heiratet 1847 Elisabeth Zimmerli.
- Ludwig Eugen, 1818-1852, Sohn von Franz Ludwig und Charlotte Iseli. Arzt; heiratet 1842 Katharina Sophie Emilie von Ernst, starb in Neapel.
- August Friedrich, 1820-1869, Sohn von Franz Ludwig und Charlotte Iseli. Oberförster und Geometer, heiratet 1860 Luise Moll.
- David August Oskar Gustav, 1827-1872, Sohn von Franz Rudolf und Georgette Bridel. Kaufmann, heiratet 1855 Adèle Verdan.
- Elisa Luisa Margarita, 1831-1805, Tochter von Franz Rudolf und Georgette Bridel. Heiratet 1860 Alfred Neuhaus, ältester Sohn von Schultheiss Charles Neuhaus.
- Eugen, 1847-1895, Sohn von Ferdinand Ludwig Eduard und Elisabeth Zimmerli. Arzt. Heiratet 1871 Johanna Clémens und 1881 Maria Mathies. Starb in Rom.
- Hermann, 1851-1900, Sohn von Ferdinand Ludwig Eduard und Elisabeth Zimmerli. Architekt in Vevey und Montreux, heiratet 1880 Emma Obrist und 1897 deren Schwester Marie Sophie.
- Laura Luise Elise, 1858-1937, Tochter von Oskar und Adèle Verdan. Heiratet 1880 Charles Verdan von Cortaillod.
- Jeanne Georgine Ida, 1861-1946, Tochter von Oskar und Adèle Verdan. Hinterliess ihr Vermögen zur Schaffung eines Altersheims für Frauen (Wohnheim Favorita).

Die Samuel-Friedrich- oder "Schultheissen"-Linie

Rudolf Friedrich, 1766-1838, Sohn von Samuel Friedrich und Marie Marguerite Lucas. Geboren in Neuenburg, war zunächst Kaufmann und trat dann in französische Dienste, bis 1787 als Leutnant im Schweizerregiment Vigier, 1790-1795 Major im 1. Bataillon der Berner Miliz, 1817 Burgermeister von Biel. Heiratet 1792 die Strassburger Kaufmannstochter Caroline Louise Barbenes (1775-1847). Kurz nach der Geburt des jüngsten Kindes verliess diese die Familie und kehrte nach Strasburg zurück; die unglückliche Ehe wurde 1807 geschieden.

Charlotte, 1768-1851, Tochter von Samuel Friedrich und Marie Marguerite Lucas. Lebte und starb in Neuenburg. Pfl egte enge Beziehungen zur Familie ihres Bruders.

Marie Sophie Louise, 1793-1850, Tochter von Rudolf Friedrich und Caroline Louise Barbenes. Bevorzugte Schwester des Schultheissen.

Marguerite Caroline, 1794-1860, Tochter von Rudolf Friedrich und Caroline Louise Barbenes. Heiratet 1835 Frédéric Dubois, Pfarrer in Përy (1804-1876).

Johann Karl Friedrich (Charles), 1796-1849, Sohn von Rudolf Friedrich und Caroline Louise Barbenes. Geboren und aufgewachsen in Neuenburg, nach dem Gymnasium Ausbildung zum Kaufmann in Strassburg. 1820 Eintritt in die Verdan'sche Indiennefabrik, 1824 heiratet mit Julie Fanny Verdan (1801-1858), Tochter von Henri Verdan. 1830/31 Eintritt in die Politik, Verfassungsrat, 1831-1846 Grossrat, Regierungsrat, Präsident des Erziehungsdepartementes, Mitglied und später Präsident des diplomatischen Departementes. Tagsatzungsabgeordneter; 1838, 40, 42, 44, 46 Vice-Schultheiss, 1839, 41, 43, 45 Schultheiss. Ab 1838 zunehmender Einfluss auf die eidgenössische Politik, 1841 Präsident der Tagsatzung, radikale Haltung in der Aargauer Klosterfrage. 1842 Ehrenbürgerrecht der Stadt Aarau und des Kantons Aargau. 1848 Nationalrat. Seine "Pensées et fragments divers" (erschienen 1863) widerspiegeln seine philosophische Bildung und innerste Geisteshaltung.

Jeanne Henriette (Jenny), 1798-1862, Tochter von Rudolf Friedrich und Caroline Louise Barbenes. Heiratet 1829 Baron Fritz de Prenn (gest. 1832 in Baden-Baden). Lebte selbst bis zu ihrem Tode in Baden-Baden.

Carl Alfred, 1826-1905, Sohn von Charles und Fanny Verdan. Ausbildung zum Ingenieur in Karlsruhe und Strassburg. Architekt und Bauunternehmer in Biel, heiratet 1860 Elise Neuhaus.

Louise Pauline Fanny, 1827-1895, Tochter von Charles und Fanny Verdan. Starb ledig in Walzenhausen (AR).

Charles Ernest (Carl), 1829-1883, Sohn von Charles und Fanny Verdan. Gymnasium in Biel, Medizinstudium in Bern. 1852 Arzt in Biel und Leiter des Gemeindespitals, Förderer des Bieler Medizinalwesens, setzte sich für den Neubau des Spitals und die Errichtung eines Kinderspitals ein, Militärarzt. 1857 Heirat mit seiner Cousine Henriette Marie Verdan (1832-1907). Erbaute 1861/62 die Villa "Elfenau" als Wohnhaus und Privatklinik.

Marie Josephine Caroline, 1830-1907, Tochter von Charles und Fanny Verdan. Lebte ledig in Biel.

Carl Gustav Albert Alexander, 1832-1870, Sohn von Charles und Fanny Verdan. Kaufmann in Biel, ledig.

Fanny Marianne Henriette Adele, 1833-?, Tochter von Charles und Fanny Verdan. Heiratet 1861 Gottfried Ludwig (1832-1889) Pfarrer in Diesbach und Spital-Pfarrer in Bern.

Charles August Ernest, 1835-1909, Sohn von Charles und Fanny Verdan. Buchhalter in Bern. Heiratet 1875 Céline Fête.

Charles Henri (Karl), 1858-1946, Sohn von Carl und Marie Verdan. Amtsnotar in Biel, heiratet 1888 Mathilde Schulz (1867-1891, tödlich verletzt beim Zugsunglück in Zollikofen).

Fanny Sophie, 1864-1932, Tochter von Carl und Marie Verdan. Sängerin, leitete den Haushalt ihres Bruders Karl nach dem Tode von Mathilde Neuhaus-Schulz.

Max Emil, 1864-1866, Zwillingsbruder von Fanny Sophie.

Paul Max Maurice, 1872-1957, Sohn von Carl und Marie Verdan. Gymnasium in Burgdorf, Rechtsstudium in Bern, Fürsprecher in Biel, 1901 Gerichtspräsident, 1911 Oberrichter und 1938 Obergerichtspräsident in Bern. 1942 Rückkehr nach Biel in die "Elfenau". 1901 Heirat mit Sophie Weibel.

Carl Daniel, 1877-1950, Sohn von Ernest und Céline Fête. Coiffeur in Karlsbad, Mühlhausen, Wien und Bern, heiratet 1903 Anna Antonia Dörfl (1884-1949).

Dora Alice Mathilde, 1889-1975, Tochter von Karl und Mathilde Schulz. Sie bestimmte testamentarisch die Gründung der Stiftung Charles Neuhaus mit dem Ziel der Errichtung eines Kunstmuseums mit "Salle Charles Neuhaus-Verdan" und weiterer kultureller Nutzung.

Die Franz Alexander- oder "Moutier"-Linie

Friedrich Emanuel, 1782-?, Sohn von Franz Alexander und Marianne Imer, wanderte nach den Vereinigten Staaten aus, verschollen.

Franz Viktor, 1782-1812, Sohn von Franz Alexander und Marianne Imer, diente in der französischen Armee, fiel im Russlandfeldzug an der Beresina.

Melchior Alexander, 1794-1858, Sohn von Franz Alexander und Elisabeth Wysard. Stadtschreiber von Biel, heiratet 1820 Louise Julie Verdan, Tochter von Henri Verdan und Susette Neuhaus.

Franz Emil, 1794-1871, Zwillingsbruder von Melchior Alexander. Nahm zusammen mit seinem Halbbruder, Franz Viktor, an den napoleonischen Feldzügen teil, trat 1816 im Schweizerregiment Jenner in holländische Dienste, 1829 Hauptmann in Java und Sumatra, 1843 nahm er als Oberst seinen Abschied und kehrte nach Biel zurück. 1833 heiratete er Thérèse-Delphine Lightenveld, eine wohlhabende holländische Kaufmannstochter. Sie begleitete ihn nach Indien, litt aber unter den klimatischen und sozialen Verhältnissen so sehr, dass ihr Gatte seine militärische Karriere vorzeitig abbrechen musste.

Alexander François-Léonard, 1837-1918, Sohn von Franz Emil und Thérèse - Delphine Lightenveld. Banquier in Moutier, nach dem Bankrott Uebersiedlung ins "Berghaus" in Biel, wo er zusammen mit seiner Gattin, Marie Cécile Schaffter (1841-1913, verheiratet 1862), ein Pflegeheim mit einer Landwirtschaft betrieb.

Emil Daniel Charles, 1864- 48, Sohn von Alexander François-Léonard und Marie Cécile Schaffter. Oberförster in Erlach.

Henri Jules Auguste, 1867-1945, Sohn von Alexander François-Léonard und Marie Cécile Schaffter. Arzt in Biel.

Georges Alexandre, 1869-1948, Sohn von Alexander François-Léonard und Marie Cécile Schaffter. Lehrer an der Uhrmacherschule in Biel.

Johann Leonhard Amadeus (Jean), 1870-1901, Sohn von Alexander François-Léonard und Marie Cécile Schaffter. Architekt.

Franz Alexander Edmund (Frank), 1875-1935, Sohn von Alexander François-Léonard und Marie Cécile Schaffter. Arzt in Moutier, heiratet 1907 Jeanne Berthe (1886-1949), 1928 Bürgerrecht von Belprahon.

François Charles Emil, 1905-1972, Sohn von Emil und Elise Pétent, Arzt in Moutier.

Pierre Henri, 1909-1985, Sohn von Emil und Elise Pétent. Arzt in Erlach.

Der Stammbaum entstand auf Grund des Bieler Bürgerrodels, der Tauf- Ehe- und Totenrodel der Stadtkirche von Biel sowie der Genealogie der Familie Neuhaus, welche J. Germiquet 1892 verfasste (im Familienbesitz).

Aus wissenschaftlichen Gründen wurde die originale Schreibweise der Bürger- und Kirchenbücher verwendet, zumal die Familie Neuhaus stets zweisprachig war und viele ihrer Mitglieder sowohl die deutsche wie die französische Namensschreibung verwendeten.