



LA FAMILLE PURY

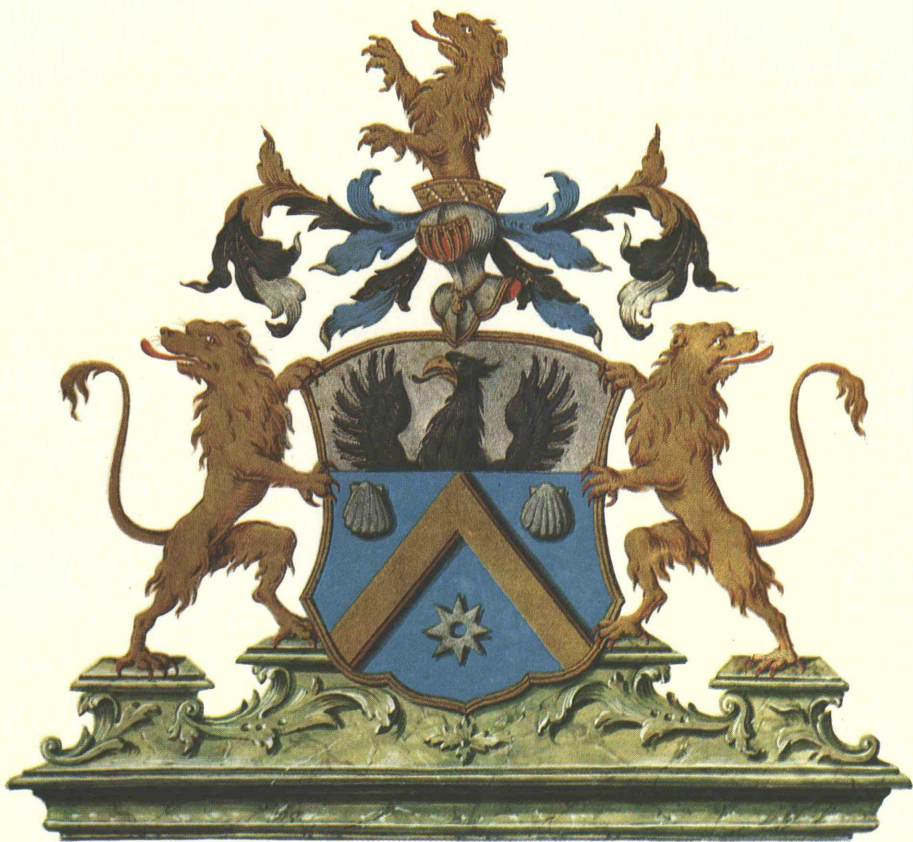

Fig. 1 Armoiries du diplôme de baron de David de Pury de Lisbonne, 1785

# LA FAMILLE PURY

*21 tableaux généalogiques  
précédés d'une notice sur la famille et suivis de planches illustrées*

par

HUGUES JÉQUIER † 1968

JAQUES HENRIOD † 1965

et

MONIQUE DE PURY



CAISSE DE FAMILLE PURY

---

*Neuchâtel, 1972*

Les figures 2, 4, 6, 7, 8, 18, 22, 28, 30, 31, 34, 38 et 125 ont été dessinées par M. Olivier Clottu, les clichés de certaines armoiries de communes ont été mis à notre disposition par la Société suisse d'héraldique.

Les figures 13, 23, 24, 25, 26, 27, 32, 33, 39 et 40 sont tirées de l'*Armorial neuchâtelois* de MM. Léon et Michel Jéquier (1944), les clichés ont été mis à notre disposition par les Editions de la Baconnière à Boudry.

La plus grande partie des photographies sont de MM. Willy et Georges Gloor à Neuchâtel, celles de certains des portraits dus à Edmond de Pury et la figure 110 de MM. Boissonas à Genève, la figure 112 de M. Peter Heman à Bâle, les figures 125 et 126 de M. Fernand Perret à La Chaux-de-Fonds.

# TABLE DES MATIÈRES

Préface . . . . .	7
NOTICE SUR LA FAMILLE, <i>par Hugues Jéquier (1957), revue, complétée, annotée et illustrée par Monique de Pury</i>	
Avant-propos . . . . .	9
Origine . . . . .	10
Tronc commun, tableaux A et B . . . . .	11
Branche aînée éteinte, tableaux C, C <sup>2</sup> , C <sup>3</sup> et C <sup>4</sup> . . . . .	13
Branche aînée vivante, tableaux D, D <sup>1</sup> , D <sup>2</sup> , D <sup>3</sup> , D <sup>4</sup> et D <sup>5</sup> . . . . .	15
Branche cadette, tableaux E, E <sup>1</sup> , E <sup>2</sup> et E <sup>3</sup> . . . . .	21
Branches éteintes, tableaux F, G, H, J et K . . . . .	22
Armes . . . . .	27
Devise . . . . .	31
Lettres de noblesse . . . . .	32
Conclusion . . . . .	35
Notes . . . . .	36
Appendice, <i>par Monique de Pury</i>	
Un peu de statistique . . . . .	37
Les sources / Nom et prénoms . . . . .	39
Les adresses . . . . .	40
Lexique des termes archaïques . . . . .	41
TABLEAUX GÉNÉALOGIQUES, <i>par Hugues Jéquier, Jaques Henriod et Monique de Pury</i>	
Comment lire les tableaux, signes et abréviations . . . . .	42
INDEX ALPHABÉTIQUES, <i>par Jaques Henriod et Monique de Pury</i>	
Prénoms Pury et noms des familles alliées . . . . .	121
Noms des familles alliées et prénoms des conjoints Pury . . . . .	128
PLANCHES ILLUSTRÉES, <i>textes et documentation par Monique de Pury</i>	
Vitraux . . . . .	133
Coffrets et bahuts armoriés . . . . .	137
Portraits de famille . . . . .	145
Maisons et domaines . . . . .	175
Index des sources . . . . .	189
Tableau synoptique des différentes branches . . . . .	191

## PRÉFACE

Ce livre de famille, destiné à remplacer celui de 1893, est le fruit d'une longue gestation qui a débuté le 2 mars 1921, quand Jean de Pury déclara au comité de la Caisse de famille qu'il estimait qu'on devait tout recommencer. Dans l'avant-propos de la notice, Hugues Jéquier décrit le chemin parcouru depuis lors.

Au nom de la Caisse de famille je remercie ceux qui, par leur travail assidu et désintéressé, ont établi l'essentiel de ce volume. Tout d'abord Hugues Jéquier qui, par amitié pour notre cousin Jacques de Pury, entreprit de longues recherches généalogiques, dressa des tableaux, classa nos archives de famille avec rigueur scientifique et rédigea un projet de notice. Ensuite Jaques Henriod, qui a consacré les loisirs de sa retraite au dépouillement systématique des anciens manuels de justice de Neuchâtel. Classant avec minutie les renseignements obtenus, il constitua un magistral fichier de tous les membres de la famille Pury, ce qui lui permit de revoir et de compléter les tableaux généalogiques et d'établir les index des prénoms et des alliances. Tous deux n'ont pas vécu assez longtemps pour voir le résultat de leurs travaux et recevoir l'expression de notre gratitude.

Un grand merci également à M. Olivier Clottu, qui a bien voulu mettre à la disposition des auteurs passés et présents les documents recueillis en plus de quarante ans de recherches d'archives, et qui s'est vivement intéressé à la publication du présent volume, prêtant des clichés, faisant des dessins et prodiguant des conseils.

Monique de Pury, ma femme, accepta la mission de poursuivre le travail commencé, de mettre au net cette importante documentation et de mener à chef cette entreprise. Elle se mit à corriger, à combler des lacunes, à rechercher des documents iconographiques et à rédiger ce qui manquait encore. C'est bien grâce à elle que ce livre a fini par voir le jour, et sous cette forme.

Il me reste encore à remercier tous ceux qui, d'une manière ou d'une autre, ont contribué à la réussite de cet ouvrage: M. Alfred Schnegg, archiviste de l'Etat, par son érudition et sa complaisance, MM. Léon et Michel Jéquier et les Editions de la Baconnière, qui ont mis à disposition des clichés de l'*Armorial neuchâtelois*, et enfin M. Pierre Attinger dont la patience fut mise à rude épreuve.

Eté 1972.

AYMON DE PURY  
Président de la Caisse de famille Pury

# NOTICE SUR LA FAMILLE

## AVANT-PROPOS

L'histoire de la famille Pury, intimement liée à celle de la principauté et de la ville de Neuchâtel, a déjà fait l'objet, depuis deux cents ans, de nombreux travaux.

Le premier membre de la famille qui se soit livré à des recherches généalogiques fut David (C<sup>3</sup> XIII)<sup>1</sup>, châtelain de Boudry et conseiller d'Etat. On possède encore, écrits de sa main, plusieurs tableaux, une liste de documents d'archives et une « Instruction pour celui qui travaillera à mettre en ordre la généalogie de la famille Pury ».

David étant mort en 1748, sans avoir été marié, ce fut son parent éloigné, le colonel Abram (D XIV), qui prit en charge les archives et continua les travaux de son cousin. Ses manuscrits étonnent par la variété des matériaux et l'abondance des textes.

Ses descendants poursuivirent ses recherches en se bornant généralement à copier ou à résumer ses documents, dont l'exactitude ne pouvait à leurs yeux être suspectée. Et lorsque Jean de Pury (D<sup>3</sup> XVIII) publia sa notice historique en 1893, il trouva tout naturellement ses sources dans les riches archives constituées par ses aïeux.

Ce ne fut qu'en 1895 que l'authenticité de la fameuse *Chronique des Chanoines* fut mise en doute par Théodore de Liebenau et Arthur Piaget,

ce qui plongea les Neuchâtelois dans la stupeur. Ils étaient attachés à ces vieux chroniqueurs, dont la Société d'histoire de Neuchâtel avait publié le texte, et certains membres de la famille Pury marquèrent à l'époque leur émoi et leur incrédulité devant les affirmations que le jeune professeur de langues romanes à l'Université avait eu l'audace d'émettre. Les deux chanoines Pury de Rive de la chronique, il est vrai difficiles à rattacher — et pour cause — au tronc familial, devenaient ainsi des personnages mythiques, ainsi que tous les autres chroniqueurs dont les récits avaient fait les délices des Neuchâtelois.

Lorsqu'en 1928 Jules Jeanjaquet fit part à la Société d'histoire du résultat de ses longues recherches, le doute n'était plus permis: le colonel Abram Pury devait être l'auteur de la *Chronique des Chanoines*, des *Mémoires du chancelier de Montmollin* et du *Journal de ma vie politique* de Samuel Pury. Les archives de la famille permettront un jour de confirmer les conclusions que ce savant clairvoyant avait tirées de l'étude des quelques documents publiés qu'il avait à sa disposition<sup>2</sup>.

Avant même que Jeanjaquet n'eût fait ses révélations, Jean de Pury, historien et héraldiste d'une haute probité, déclara au comité de la Caisse de famille en 1921, que son travail de 1893, rédigé d'après des pièces d'archives qu'il croyait indiscutables, devrait être entièrement revu car sa foi en ces documents était, suivant sa propre expression, fortement ébranlée. Sa vue affaiblie et son âge ne

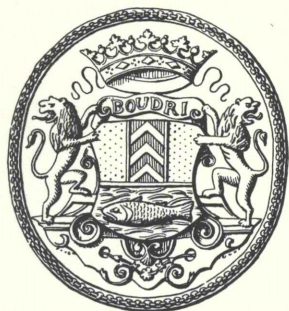

Fig. 2 Sceau de Boudry,  
1734



lui permirent pas de réaliser son projet. C'est à cette œuvre que voulait s'employer son fils Jacques, et c'est avec lui que Hugues Jéquier a commencé cette notice généalogique, basée uniquement sur des documents authentiques, qu'il poursuivit seul après la mort de Jacques en 1954.

Il est certain que sans le travail de bénédictin du D<sup>r</sup> Olivier Clottu, qui pendant de nombreuses années a revu et noté tous les noms cités dans les registres notariaux des Archives de l'Etat et qui a bien voulu permettre d'utiliser ses documents, cette étude n'aurait pu être menée à bien. Sur des bases solides, il était enfin possible de dresser un arbre généalogique d'où toute fantaisie serait exclue, car il faut bien admettre aujourd'hui que si le colonel Abram a, par ses écrits, enjolivé et partiellement faussé l'histoire de notre pays, il en a fait de même de la notice qu'il nous a laissée sur sa famille. Il fallait encore vérifier tous les textes et toutes les dates des actes anciens, revoir les registres de baptême et de mariage, et les confronter avec les nombreux documents des archives de la famille non encore consultés, enfin établir des index permettant de recourir sans trop de peine aux tableaux généalogiques. C'est à cette besogne ingrate qu'a bien voulu se livrer Jaques Henriod.

## ORIGINE

C'est au Val-de-Ruz que l'on retrouve le berceau de cette ancienne famille autochtone.

Perrin Purri, premier du nom, est mentionné dans les Reconnaissances de Chézard vers 1370. La mention exacte de l'extente est la suivante:

« Item Perrin Purri fils ça en arriere [fils de feu] Monseigneur Borquar curé de Dompbresson doit pour sa terre 2 sols 4 deniers lausannois.

» Item li dit Perrin 13 emines froment et 13 emines avene. »

*Item perrin purri fils ça en arriere  
monseigneur borquar curé de  
dombresson doit pour sa terre  
perrin li dit perrin*

*13 s. 4 d. laus.  
13 em. froment 13 em. avene.*

Fig. 3 Extente du Val-de-Ruz, vers 1370. Archives de l'Etat de Neuchâtel

Dans cet acte, Perrin est déclaré fils de feu le curé de Dombresson. On ne désignait ainsi que les fils légitimes; ceux qui ne l'étaient pas étaient qualifiés « bâtard » ou « nourri ». La preuve en est fournie dans le même document. Quelques lignes plus bas et de la main du même scribe, on trouve la mention: « Item Perrenet nuriz de Monseigneur Reynal de Cofragne curé de Saint-Martin doit pour ses terres... » Le rapprochement de ces textes paraît bien confirmer que Perrin était fils légitime de Borquar, vraisemblablement issu d'un mariage contracté avant que ce dernier ne fût ordonné prêtre.

On ignore malheureusement le nom de la mère de Perrin. Etait-elle bourgeoise de La Bonneville, détruite en 1301 par le comte Rollin de Neuchâtel? Cela pourrait bien être car Perrin, petit-fils de Perrin de Chézard, est qualifié en 1406 de « burgensis domini de Valengin extraneus », soit bourgeois externe, condition qui fut celle des bourgeois de La Bonneville restés fixés au Val-de-Ruz. Or Chézard, où était établi le premier Pury, n'est qu'à trois kilomètres à vol d'oiseau de l'emplacement de la ville détruite.

## TRONC COMMUN, TABLEAUX A ET B

Les Reconnaissances de 1402 nous apprennent que Perrin Purri avait eu un fils, Regnault, mort à cette date, père de Nicolet et de Perrin. Nicolet, sous la tutelle de son oncle Vinet, reconnaît les biens relativement importants qu'il possède au Val-de-Ruz, où nous le trouvons encore cité en 1450. Il ne semble pas avoir fait souche car, à partir de cette date le nom de Purri ne se rencontre plus au Val-de-Ruz. Perrin est simplement cité en 1402 comme frère de Nicolet, puis comme témoin dans l'acte de 1406. D'autre part, nous retrouvons un Perrin Pury en 1396 et 1403, et un Petrus Porry en 1410 à Neuchâtel. Dès l'instant que Perrin ne reconnaissait pas de biens au Val-de-Ruz en 1402, c'est donc qu'il s'était fixé ailleurs, et il semble logique d'admettre que Perrin, frère de Nicolet, et Perrin ou Pierre de Neuchâtel ne sont qu'un seul et même personnage. Le chaînon serait ainsi trouvé qui relie les Pury, bourgeois de Neuchâtel, aux Pury, bourgeois externes de Valangin.

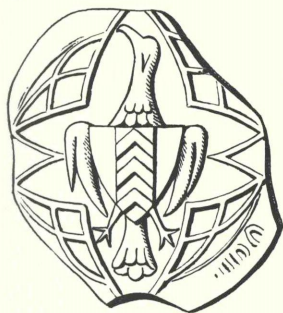

Fig. 4 Sceau  
de Neuchâtel, 1398

A partir de Jehannin (B IV), la filiation est certaine. Il est l'ancêtre de toutes les branches existantes ou éteintes, relevées dans les tableaux B à K. De sa seconde femme, Lozenon, dont nous ignorons le nom de famille, il eut deux fils dont Jehan (B V), conseiller de la ville et boursier en 1481, qui fut le plus ancien officier connu de la famille. On sait par les comptes de la Bourserie de la ville qu'il fut capitaine des compagnons de Neuchâtel devant Blamont en 1475. Il commandait le contingent de Neuchâtel envoyé pour renforcer les troupes de Berne, sous le commandement de Nicolas de Diesbach.

A l'occasion de la donation d'une maison située rue du Château qu'il fit aux chapelains de Notre-Dame de Neuchâtel en 1511, son fils Jehan, curé de Colombier, nous apprend que son père était enterré dans la chapelle Saint-Guillaume, à côté de son oncle le chapelain Guillaume Singe. L'emplacement très honorable de cette sépulture est un sûr indice de la considération dont jouissait ce bourgeois et des relations qu'il entretenait avec le chapitre.

Le capitaine Jehan avait épousé Henriette Singe, nièce de Guillaume. Ce nom de famille est à retenir, car il doit être à l'origine de l'enseigne de l'hôtellerie que les Pury possédèrent pendant plus de deux siècles. Enseigne qui devait devenir l'emblème héraldique de toutes les branches de la famille jusqu'à la fin du 17<sup>e</sup> siècle.

Il reste à expliquer le surnom de Rive que portèrent plusieurs des descendants de Jehan. L'extente de 1538 apprend que « Johan Purry, arrière grand-père de Pierre et Johan Purys, frères déclarants », avait acheté aux Quatre-Ministres, le 4 août 1465, un terrain situé « sur la rive du lac », à l'emplacement de la maison portant aujourd'hui les numéros 9 et 11 de la place des Halles. Un acte de chancellerie confirme que Jehan Pury tenait en 1473 « en la rive du lac trois toises devers vent et devers bise tendant au Seyon, douze toises devers la dicte bise devers le dict Seyon de large huit toises ». C'étaient là des terrains d'alluvions que la ville, en quête d'agrandissement, vendait à ses bourgeois. Jehan y construisit une maison qui devint par la suite une hôtellerie. Les registres de la ville de cette époque, où était verbalisé le droit de tenir enseigne, ont malheureusement disparu lors de l'inondation du Seyon. La date de l'ouverture de l'hôtellerie du Singe n'est par conséquent pas connue. Il n'en reste pas moins certain que cette branche de la famille fut baptisée « de Rive » par suite de l'emplacement de sa maison sur la rive du lac, pour la différencier des autres membres de la famille habitant le centre de la ville.

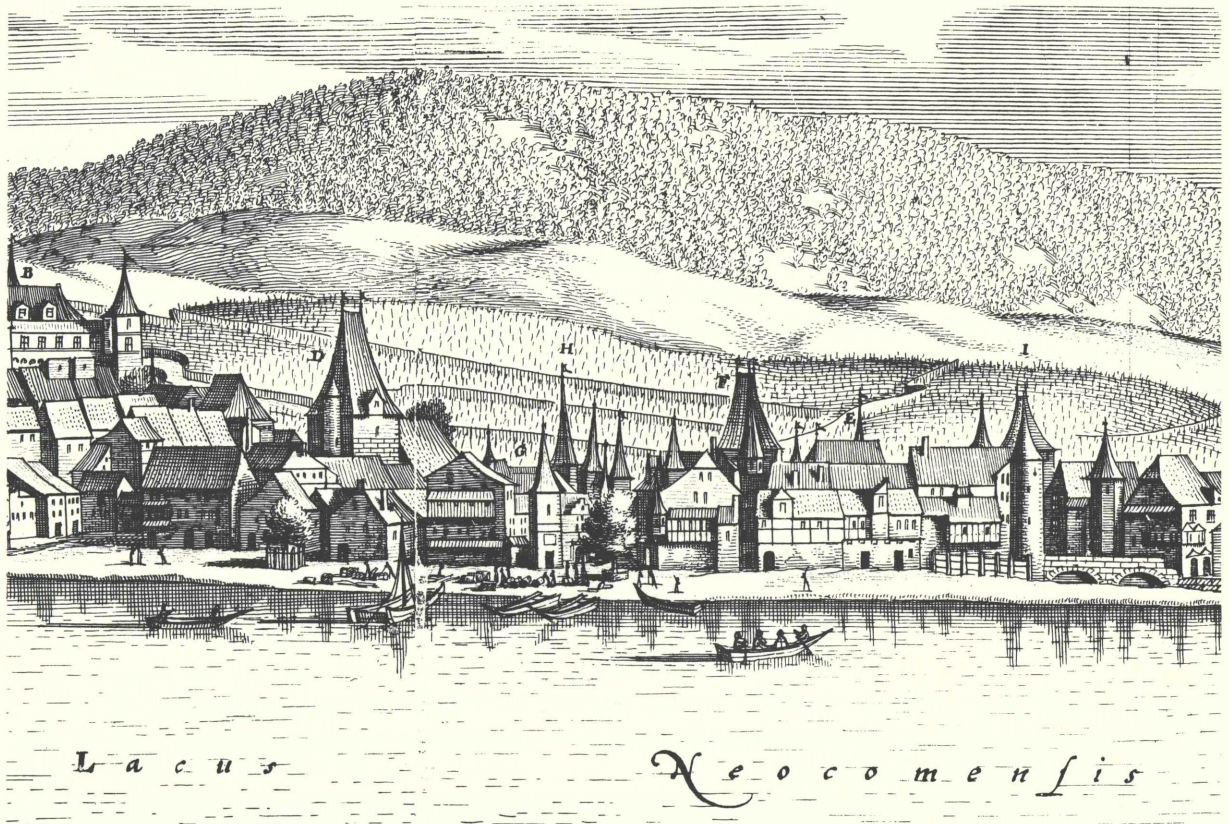

Fig. 5 La rive du lac et la place des Halles d'après Merian, 1642. Le logis du Singe est masqué par la maison construite sur la grève à gauche de la tour du Neubourg (F)

L'explication du colonel Abram, qui voulait que ce surnom dût son origine à un prétendu fief ou censièrre de Rive, était aussi fantaisiste que le fief d'Essert et d'Orsans, tenu par Jehan Purry, d'après les Mémoires apocryphes de Samuel Purry. Les Pury du 16<sup>e</sup> siècle n'avaient du reste que faire de ces fiefs imaginaires hors du pays. N'occupaient-ils pas les charges les plus élevées dans cette bonne ville de Neuchâtel, toujours si fière de ses droits et si âpre à les défendre ?

Bien que comptant des chapelains du chapitre de Neuchâtel au nombre des leurs, certains membres de la famille furent parmi les premiers à embrasser la Réforme. En 1530 Pierre Pury (B VI ou B VIII) était au Val-de-Ruz en compagnie de Farel, le jour où ce dernier fut si malmené à Valangin. C'est encore Pierre qui, en 1532, reçoit de la Bourserie une somme de dix livres « pour avoir sonné le present an le sermon quand l'evengille commença avoir son lieu en ceste ville ».

Pierre I de Rive n'eut pas moins de six enfants et trente-trois petits-enfants. C'est de lui que descendent les diverses branches de la famille, dont certaines connurent toutes les faveurs de la fortune et de la notoriété, tandis que d'autres s'éteignirent dans la médiocrité et dans l'oubli.

Ce serait une étude attachante et instructive du point de vue social et économique que de les suivre et de rechercher les causes de leurs succès ou de leurs infortunes. Nous constaterions sans doute

que les mariages exercèrent souvent une influence décisive. Beaucoup de Pury s'allièrent au cours des siècles aux familles les plus en vue et les plus opulentes de la ville et du comté, tandis que d'autres contractaient des unions dans les milieux les plus modestes. Il ne sera pas rare de voir des personnages très haut placés proches parents de simples artisans. Mais n'est-ce pas là l'aspect même de nos petites villes suisses aux 16<sup>e</sup> et 17<sup>e</sup> siècles, où régnait la plus grande simplicité? L'activité était artisanale et agricole, et les débouchés fort limités. Faute de possibilités, l'ambition de la plupart des bourgeois ne pouvait être que médiocre; aussi le métier des armes attirait-il quantité de jeunes gens épris d'aventure et de gloire.

Notre ville fut une pépinière de militaires, et la famille Pury se distingua particulièrement par le nombre et la qualité des officiers qu'elle fournit au roi de France<sup>3</sup>. C'est en effet sous ses drapeaux que s'enrôlaient tout naturellement les sujets des Longueville, cousins du Roi Très Chrétien.

Le service étranger dut exercer une influence profonde sur ces Neuchâtelois, placés ainsi en contact fréquent avec leurs frères d'armes, dont beaucoup devaient avoir le ton et les usages de la cour la plus policée d'Europe. La vie militaire formait les caractères, aguerrissait les hommes, mais leur donnait aussi l'exemple de la vie relâchée et de la dissipation, sans compter certaines idées de grandeur cadrant mal avec le train de vie qu'ils auraient à mener en rentrant dans leur pays. Le bilan des avantages et des inconvénients de cette carrière est difficile à dresser, mais il paraît certain qu'après la vie des camps une réadaptation devait s'imposer aux militaires rentrant dans leur petite ville, où les attendaient les charges publiques que de père en fils leurs ancêtres avaient exercées.

Membres du Conseil des XL, du Conseil des XXIV, secrétaires de ville, maîtres des clefs, maîtres bourgeois, bannerets, conseillers d'Etat, la liste des fonctions remplies par des Pury peut être suivie tout au long des tableaux qui deviennent finalement un résumé des fonctions publiques de la ville et de la principauté de Neuchâtel.

## BRANCHE AINÉE ÉTEINTE, TABLEAUX C, C<sup>2</sup>, C<sup>3</sup> et C<sup>4</sup>

Le fondateur de cette branche est Pierre III de Rive (C IX). Un document contemporain le mentionne sous le nom de Pierre-Hugues, vice-truchement pour le roi de France aux Liges<sup>4</sup>.

Il avait épousé Jeanne Baillods, fille de Wolfgang et petite-fille de Claude, châtelain du Vautravers et conseiller d'Etat, anobli par Jeanne de Hochberg. Pierre s'alliait ainsi à une famille qui jouait un rôle important dans le comté et tenait un siège aux Audiences générales.

Son fils Jonas (C X) épousa Marie Petitpierre, de Couvet, fille du lieutenant du Vautravers. Cette alliance eut une influence durable sur la famille qui hérita de propriétés importantes au Val-de-Travers. Certains descendants de Jonas s'y fixèrent temporairement et acquirent le titre de communiens de Couvet. Un des petits-fils de Jonas, Claudy (C XII) était établi au milieu du 16<sup>e</sup> siècle sur la montagne de « l'adroit », c'est-à-dire sur la chaîne du Jura au nord de Travers. Les registres paroissiaux de Travers donnent la nomenclature de ses

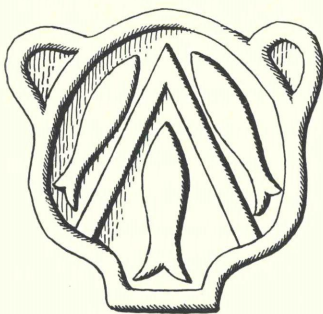

Fig. 6 Armoiries de Travers dans le chœur de l'église, 16<sup>e</sup> siècle

enfants nés au Val-de-Travers, à l'exception du dernier, né à Neuchâtel, où son père mourut. Serait-ce l'origine lointaine de l'attrance qu'exerça le vallon sur plusieurs membres de la famille, qui y possèdent encore des domaines ?

Jehan (C<sup>2</sup> XI), second fils de Jonas, entra dans le notariat. Il fut receveur des Quatre Mairies et maire de Boudevilliers. Gros propriétaire foncier, il possédait une maison à Neuchâtel, un vignoble étendu, des terres à Boudevilliers et un domaine à Portalban. Son souvenir est perpétué par un vitrail à ses armes, encore en place dans l'église de Constantine en Vully (fig. 39). Un de ses fils, Jean-Jacques (C<sup>2</sup> XII), également notaire, lui succéda et fit don à l'église de Constantine d'un second vitrail (fig. 40). Sa fille Rose avait épousé Théodore Chaillet, demeurant à Chiètres. D'elle également on a conservé un souvenir : sous la chaire du temple de Chiètres se dresse encore une belle pierre tombale aux armes Chaillet et Pury (fig. 31).

Des nombreux enfants de Rose Chaillet, deux nous intéressent plus particulièrement : d'abord sa fille Marie qui épousa — avec la permission des autorités — son cousin issu de germain Henry Pury (C<sup>3</sup> XIII) dernier hôte du Singe ; ensuite son fils Abraham Chaillet, qui racheta l'hôtellerie en 1700 après la mort prématurée de son beau-frère. En 1726 il vendit l'immeuble au marchand Jean-Jacques



Fig. 7 Derniers vestiges du logis du Singe, datant du 17<sup>e</sup> siècle. Grilles de l'actuelle porte de la place des Halles n°9

de Luze, qui renonça à l'enseigne, et le logis du Singe disparut du plan de la ville, remplacé en 1727 par la belle maison qu'on voit encore aujourd'hui. On retrouve un souvenir du passé dans les fers découpés de la porte du numéro 9 de la place des Halles, où l'on distingue deux petits singes (fig. 7), l'un tenant un cor, l'autre un bouquet.



Fig. 8 Cachet d'Abraham « la Pointe », 1644

Abraham Pury la Pointe (C<sup>3</sup> XI), qui doit son surnom à son tempérament belliqueux, fut capitaine au service de France. Le maire de la Côte, Abraham Chaillet (qui n'a rien à voir avec celui dont il vient d'être question) raconte dans ses mémoires, en 1635 : « Il y eu un coronel de Basle appelle Vildhis qui vint à Neufchastel et baillast une compagnie à Abraham Pury, hoste du Singe, et une au filz du sieur du Terreaux et allerent du coste de Monbeillard avec envyron troys centz hommes... Ils furent surpris en un village appelé Courcelles... et furent presque tous tues ou noyez... et Abraham Purry se sauvast avec son drapeau et son frère Balthazar fust prisonnier ». Capitaine au régiment Guy<sup>3</sup>, ce fut Abraham la Pointe qui commanda la garde d'honneur levée en 1657 lors de l'arrivée du prince Henri II de Longueville. Militaire, hôte du Singe et magistrat, il est bien représentatif des milieux dirigeants de la bourgeoisie du 17<sup>e</sup> siècle. Il fut le premier Pury agrégé à la commune de Couvet.

Un des petits-fils d'Abraham, David (C<sup>3</sup> XIII), docteur ès lois, châtelain de Boudry et conseiller d'Etat, a été cité dans l'avant-propos de cette notice comme s'étant intéressé à la généalogie familiale. Il fut anobli en 1709 par diplôme de Frédéric I<sup>er</sup>, roi de Prusse, en même temps que ses frères Josué et Alphonse et que son neveu David, fils unique du cadet Henry Pury-Chaillet, dernier hôte du Singe.

Ce David (C<sup>3</sup> XIV) s'installa à Genève en 1707, ville dont il acquit la bourgeoisie en 1725, l'année de son mariage avec Sara Trembley. Il revint par la suite à Neuchâtel.

Son fils, encore un David (C<sup>3</sup> XV) fit une brillante carrière dans la principauté, il fut maire de la Côte et président du Conseil d'Etat. Créé baron à la mort de son cousin éloigné David de Lisbonne, il fut le seul de sa branche à porter ce titre, car il n'eut pas de descendant mâle.



Fig. 9 Sara-Marguerite



Fig. 10 Henriette-Suzanne

A M<sup>lle</sup> Irène de Pury, Colombier

Sa fille aînée, Sara-Marguerite (fig. 9), épousa un fils du colonel Abram, Charles-Albert (D<sup>2</sup> XV) qui devint, à la mort de son beau-père en 1820, chef de la nouvelle branche aînée, détentrice du titre de baron. Sa fille cadette, Henriette-Suzanne (fig. 10), resta célibataire.

Le rameau de Balthazard, tableau C<sup>4</sup>, s'éteignit dans l'anonymat le plus complet après trois générations.

## BRANCHE AÎNÉE VIVANTE, TABLEAUX D, D<sup>1</sup>, D<sup>2</sup>, D<sup>3</sup>, D<sup>4</sup> ET D<sup>5</sup>

Jehan (D IX), ancêtre de l'actuelle branche aînée doit avoir été capitaine en France sous Henri IV. Une tradition de famille veut qu'il ait été créé chevalier par Henri IV après la bataille d'Arques en 1589. Aucun document contemporain ne confirme cet anoblissement, mais une déclaration des Quatre-Ministres du 20 février 1766 destinée à Charles-Albert de Pury (D<sup>2</sup> XV), lorsqu'il se rendit à l'étranger avant d'entrer au service de France, contient une copie de la prétendue lettre de Henri IV à Jehan. Comment expliquer qu'un titre si honorable pour la famille ne se retrouve pas dans ses archives, car une copie suppose un original existant? Comme il n'en reste nulle trace, nulle allusion avant 1766, ne doit-on pas en conclure que ce récit ainsi que la lettre de Henri IV ont été forgés par le colonel Abram et recopiés servilement par le secrétaire de ville. On connaît d'autres exemples de généalogies fabuleuses ainsi authentifiées par les Quatre-Ministres. En revanche, ce qui est certain, c'est que dans son contrat de mariage avec Beatrix Hory, Samuel Pury (D XI) fit don à sa fiancée en



Fig. 11 Portrait de J.-J. Ostervald. On a longtemps supposé qu'il représentait Jehan (D IX). Caisse de famille, Jolimont

1640 « de la belle chaîne d'or à trois tours enfilée dans le médaillon qu'octroya le roy de France Henri quatrième de glorieuse mémoire au capitaine Jehan Pury grand-pere du sieur espoux ». L'acte original est dans les archives de la famille, mais la chaîne et la médaille ont malheureusement disparu. Ce contrat de mariage de Samuel, qui a l'apparence d'un acte parfaitement authentique, ne doit être considéré qu'avec prudence, car il contient des erreurs qui semblent voulues. C'est ainsi que le grand-père de l'époux est donné comme maître bourgeois, alors qu'il ne l'a jamais été.

La Caisse de famille possède le portrait d'un homme en cuirasse de la fin du 17<sup>e</sup> siècle portant l'inscription: « Jehan Pury de Rive 1601 » (fig. 11). L'authenticité de cette attribution était depuis longtemps mise en doute et la confrontation de ce portrait avec celui de Jean-Jacques Ostervald démontre, sans qu'aucune hésitation puisse subsister, qu'il s'agit de deux portraits presque identiques du même personnage. Ostervald porte sur sa cuirasse en sautoir la fameuse chaîne d'or à trois rangs et la médaille à l'effigie de Henri IV. Il est fort probable que ce portrait, parvenu par héritage au début du 19<sup>e</sup> siècle à un membre de la famille, ait été pris par lui, en toute bonne foi, pour le portrait de son ancêtre Jehan qui, d'après le contrat de mariage de Samuel, avait reçu du roi Henri IV la même distinction. L'original de la médaille en or d'Ostervald existe encore chez l'un de ses descendants.

De Pierre (D X), fils de Jehan, on sait peu de choses; les registres de notaires et les archives de famille sont muets à son sujet. D'après une tradition de famille il aurait embrassé la carrière militaire, dilapidé tous ses biens et serait mort loin du pays.

Le banneret Samuel (H IX), cousin germain de Jehan et une des fortes têtes de l'époque, prit en main les intérêts de son pupille Samuel (D XI), fils de Pierre. Il dégagea la chaîne et la médaille déposées chez le trésorier François de Marval et tenta de détourner son petit-neveu de la carrière militaire. Sans succès d'abord; il existe un laissez-passer en faveur de Samuel Pury, lieutenant au régiment de Roll, datant de 1632. La vocation militaire l'avait donc emporté, mais pour peu de temps puisqu'en 1646, Samuel, veuf d'une Perret-Gentil, convolait en secondes noces avec Béatrix, fille de l'infortuné Jean Hory, baron de Lignièrès, lequel, après avoir connu toutes les faveurs du prince Henri II de Longueville, fut déposé et condamné pour dettes, tandis que sa femme, poursuivie par l'impitoyable Favargier, était suppliciée comme sorcière<sup>5</sup>. Le contrat de mariage de Samuel contenant l'article de la chaîne et de la médaille en or, n'est antérieur que de quatre mois à cette sombre tragédie. Cette union, commencée sous de si tristes auspices, semble avoir été heureuse et Samuel, bon mari, bon père de famille, habile administrateur de ses biens, fut maître bourgeois et receveur du Vautravers. De ses sept enfants, un seul, Daniel (D XII), continua sa lignée. Docteur ès lois et avocat, il fut ardent contiste, comme tous les membres de sa famille. Nommé conseiller d'Etat par patentes du 20 janvier 1694, il fut destitué à l'avènement de la duchesse de Nemours, avant d'être entré en fonction. Il fut anobli en 1709 en même temps que ses cousins de la branche aînée.

Daniel était juriste, ce qui ne l'empêcha pas de commencer sa carrière au service de France. C'était un homme croyant et généreux qui ne songeait qu'au bien des autres. En 1762, il envoya à Jean-Jacques Rousseau l'ouvrage d'un nommé Denyse sur la vérité de la religion chrétienne. La réponse de Rousseau ne se fit pas attendre: « Je n'ai point, Monsieur, de satisfaction à faire au christianisme, parce que je ne l'ai point offensé... » Les relations entre les deux hommes, qui avaient le colonel Abram pour trait d'union, n'en restèrent pas moins cordiales.

De ses quatre fils: l'aîné, Samuel (D XIII), joua un grand rôle politique; le second Abraham, allié Chambrier, fut conseiller d'Etat et père du fameux colonel Abram. Le troisième, Louis, allié Bergeon, n'eut pas moins de dix-huit enfants, dont trois seulement virent l'âge adulte. Son fils Nicolas fut procureur général et son petit-fils, Samuel, maire de Neuchâtel. Le dernier, Daniel, mérite une mention spéciale comme fondateur de la Caisse de famille, cette vénérable institution dont Jacques de Pury a si bien retracé l'histoire à l'occasion de son bicentenaire en 1952<sup>6</sup>.

Revenons à Samuel, connu plus tard sous le nom de « grand conseiller », le plus habile homme de sa profession de tout Neuchâtel, d'après Metternich, docteur ès lois de l'Université de Bâle en 1696. Son père lui fit faire un voyage en Hollande, à Londres et à Paris, où il alla faire sa cour au prince de Conti en 1698. Tout le récit de son voyage a été fort heureusement conservé dans les lettres qu'il adressait régulièrement à sa famille. Elles mériteraient d'être un jour publiées. De retour à Neuchâtel, il continua avec son père à rédiger des mémoires destinés à défendre les intérêts du prince de Conti. Daniel se trouve en tête de la liste des signataires de l'acte d'association contiste, publiée les 14 et 24 mars 1699. Au total, dix-neuf membres de la famille y apposèrent leur signature, dont naturellement les deux fils de Daniel, Samuel et Abraham. Mais lorsque le prince de Conti abandonna la lutte en 1707 et quitta Neuchâtel, Samuel embrassa avec sa famille le parti du roi de Prusse. Le colonel Abram, dans le Journal de la vie politique de son oncle, explique cette volte-face, qui aurait été conseillée par le prince lui-même à Samuel « comme une dernière marque de son attachement pour lui ». Arthur Piaget conteste cette affirmation en se basant sur une lettre de La Closure à Puyseulx<sup>7</sup>. M. Stelling-Michaud en revanche en cite une de Christophe Steiger<sup>8</sup> à son frère qui la confirme. Ce qui est certain, c'est que les hommes politiques de cette époque étaient essentiellement réalistes, et





*Messire Samuel Puri,  
Chevalier Conseiller d'Etat de sa Majesté le Roi  
de Prusse &c.&c.&c. Né le 8<sup>e</sup>. Decembre 1675.*

Fig. 12 Samuel « le grand conseiller » (D XIII)

Samuel Pury comprit sans doute qu'il avait mieux à faire que de défendre une cause que le prince lui-même ne défendait plus. Son entrée dans le parti prussien lui permit dès lors de jouer un rôle de premier plan dans la principauté et de rendre à ses compatriotes les plus éminents services.

On sait aujourd'hui, grâce aux travaux de Jules Jeanjaquet, que ce magistrat austère et consciencieux n'est pas l'auteur des écrits que son neveu lui attribuait pour les rendre plus vraisemblables.

Le *Journal de ma vie politique*, si prisé autrefois dans la famille, et même dans un cercle plus étendu de parents et d'amis, ne peut aujourd'hui être considéré que comme une sorte de vie romancée, tirée sans doute, en grande partie, des papiers du grand conseiller, mais pour une part aussi de l'imagination fertile du colonel Abram.

La *Chronique* et les *Mémoires* suffiraient à prouver l'étendue de la culture du colonel Abram (D XIV), la souplesse de son talent d'écrivain et son imagination fertile, mais bien d'autres écrits sont là qui nous les confirment. Passé maître dans le genre épistolaire et poétique si prisé de son temps, il a laissé de nombreuses lettres, dont celles à son ami Rousseau et de charmantes pièces de vers. La caisse de famille a fait don des réponses de Jean-Jacques à la bibliothèque de la ville de Neuchâtel en 1908.

Dans la plaquette publiée à l'occasion du 6<sup>e</sup> centenaire de la famille en 1970, on trouve une étude consacrée au colonel, à son histoire, à ses œuvres et à son caractère. Homme d'Etat à Neuchâtel, il possédait l'hôtel des escaliers du Château, construit par son père en 1721, aristocratique demeure au fronton portant les armes Pury-Chambrier (fig. 125). Gentilhomme campagnard, sa prédilection allait à sa pro-



Fig. 13 Tête du traîneau du colonel Abram. Musée d'art et d'histoire de Neuchâtel

priété de Monlési, située sur la chaîne du Jura au nord de Boveresse. C'est là qu'il recevait son ami Jean-Jacques et bien d'autres hôtes illustres; c'est là aussi qu'il méditait sur la politique, la philosophie, la littérature et l'histoire, sans oublier l'économie forestière, l'un de ses passe-temps favoris, sur laquelle il nous a laissé des vues intéressantes.

Peu de Neuchâtelois du 18<sup>e</sup> siècle ont incarné mieux que lui leur siècle cultivé et sceptique, si ce n'est peut-être son gendre DuPeyrou qui n'était, il est vrai, Neuchâtelois que d'adoption (fig. 14).

Son fils Charles-Albert (D<sup>2</sup> XV) avait renoué avec la tradition de famille en entrant au service de France dans le régiment de Castella. Il fut créé chevalier du Mérite militaire puis, rentrant au pays, devint à son tour conseiller d'Etat et lieutenant-colonel du Val-de-Travers. « Le vétéran des agréables d'un autre siècle », c'est ainsi que le dépeint la chanoinesse Adèle de Pierre dans son journal, lors d'un séjour qu'elle faisait à Monlési en 1827.

Charles-Albert avait épousé Sara-Marguerite de Pury (fig. 9), fille du dernier représentant de la branche aînée. A la mort de son beau-père en 1820, il devenait le chef de la nouvelle branche aînée. Parmi ses descendants, que l'on

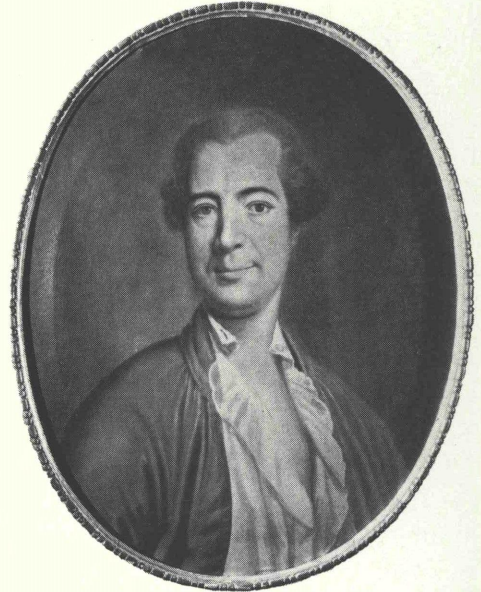

Fig. 14 Pierre-Alexandre DuPeyrou, ami de J.-J. Rousseau et gendre du colonel Abram. A Antoine de Pury

retrouve au tableau D<sup>2</sup>, citons Edmond (D<sup>2</sup> XVIII), peintre renommé. Ce rameau n'est plus représenté que par Antoine (D<sup>2</sup> XIX), arrière-arrière-petit-fils du fondateur.

Le second fils du colonel, Alexandre (D<sup>3</sup> XV), mourut fort jeune, laissant trois filles et un fils. Ce dernier, Edouard-Charles-Alexandre (D<sup>3</sup> XVI), officier au bataillon des tirailleurs de la garde, au service du roi de Prusse, créé baron en 1820 en même temps que son oncle Charles-Albert<sup>20</sup>, avait épousé Louise-Julie-Marianne de Montmollin, qui devait trouver la mort dans un tragique accident de voiture près de Valangin en 1825. L'endroit est encore signalé par un monument, placé là en 1903 par son fils Edouard-François, allié Marval, surnommé *Pury des bonnes œuvres* (D<sup>3</sup> XVII).

Jean (D<sup>3</sup> XVIII) son fils aîné, devint l'historiographe de la famille. Membre du conseil communal de Neuchâtel, colonel à l'Etat-major général, diplomate et poète, il fut, dans les générations présentes, l'un des plus authentiques représentants des traditions ancestrales.

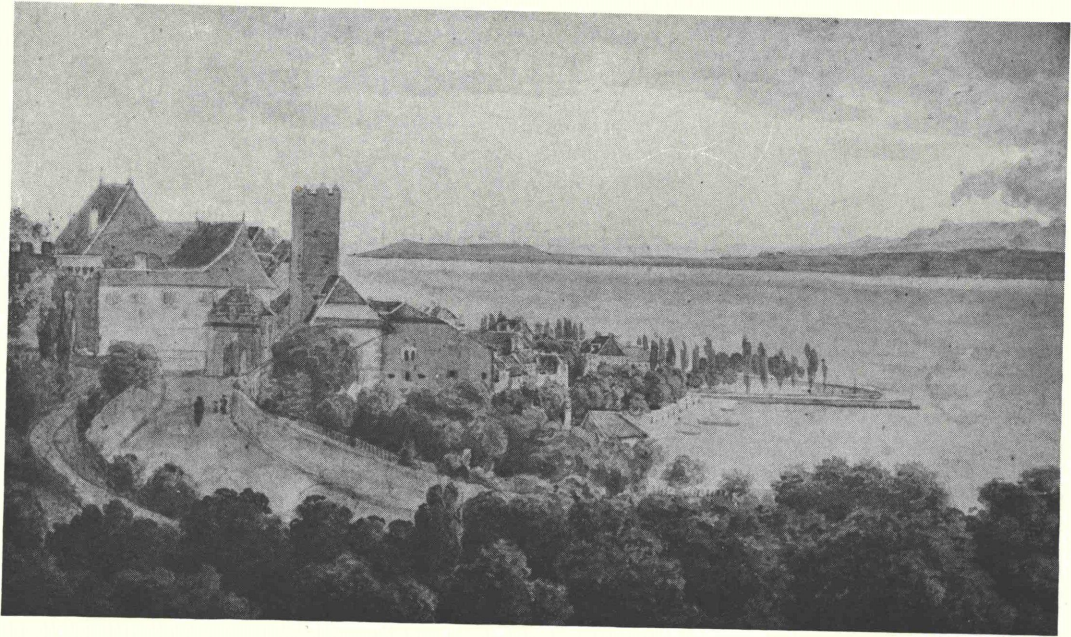

Fig. 15 Maison Sandoz-Travers à Neuchâtel, sise à gauche de la tour des prisons.  
Aquarelle à Aymon de Pury, Berne

En secondes noces Edouard-Charles-Alexandre avait épousé Julie de Sandoz-Travers. Ses deux frères étant morts sans postérité, Julie reçut, conjointement avec ses deux sœurs non mariées, l'investiture du fief de Travers en 1847. Un an plus tard, la révolution fit rentrer les biens composant le fief dans le droit commun; les terres furent vendues par la suite et le château transformé en école communale.

Resté veuve après treize ans de mariage, Julie éleva ses sept enfants dans le vieil immeuble Sandoz-Travers à Neuchâtel. Son fils aîné, Albert, fut pasteur aux Ponts-de-Martel, dont il devint communier d'honneur et où il a laissé un souvenir lumineux. Les deux autres fils, Frédéric-Guillaume (D<sup>3</sup> XVII) et Samuel (D<sup>5</sup> XVII) partirent pour l'Australie au milieu du siècle dernier. L'aîné y resta, s'y maria et fut ainsi à l'origine d'un rameau australien qui réside encore sur les terres acquises par lui<sup>9</sup>. Le cadet en revanche retourna à Neuchâtel, épousa Albana de Coulon et partagea dès lors sa vie entre le Val-de-Travers, la riviera vaudoise et le midi de la France. Les deux sœurs cadettes méritent également une mention: Sophie devint directrice de la maison des diaconesses de Strasbourg et Julie, écrivain et poète, fut professeur de littérature à l'école du Bon Pasteur dans la même ville.

## BRANCHE CADETTE OU BRANCHE DE CORCELLES, TABLEAUX E, E<sup>1</sup>, E<sup>2</sup> ET E<sup>3</sup>

Ces tableaux nous donnent la descendance de Daniel (E IX), quatrième fils de Pierre II de Rive. Il s'agit ici de la branche cadette, anoblée en 1788 en la personne de Jean-Henry, Jean-Louis, Henry et Louis (tous E<sup>1</sup> XIV), et de Jean-Henry (E XIII). Ses armes sont identiques à celles de la branche aînée, à la couronne près.

Les anciennes généalogies faisaient remonter cette branche à un Jonas qui n'a jamais existé. En revanche, dans le livre de famille de 1893, elle est appelée *branche de Corcelles*, ce qui est tout à fait justifié. Son fondateur habitait déjà Cormondrèche à la fin du 16<sup>e</sup> siècle, et l'on retrouve de ses descendants à Corcelles-Cormondrèche jusqu'au 19<sup>e</sup> siècle.

Cette branche donna à la ville des négociants, des pasteurs, des médecins, comme par exemple Henry (E<sup>2</sup> XV), médecin du roi, qui est l'ancêtre du premier rameau, le plus connu à Neuchâtel.

Parmi ses descendants nous trouvons un diplomate, Arthur (E<sup>2</sup> XVIII), qui représenta la Suisse en Argentine et aux Pays-Bas. Il fut doyen du corps diplomatique à La Haye, où son souvenir est encore vivant aujourd'hui. Pendant la guerre de 1939 à 1945 il se rendit éminemment utile à son pays, à la tête du Service des intérêts étrangers. Peu de mois avant sa mort, en 1947, il fit don à la Caisse de famille de son magnifique domaine de Jolimont sur Erlach<sup>10</sup>.

Sur les mêmes tableaux figurent aussi plusieurs générations de banquiers, qui se succèdent à la tête de la Banque Pury & C<sup>ie</sup>, fondée en 1846, qui joua un rôle important dans la vie économique du pays. Par ses succursales de La Chaux-de-Fonds et du Locle, elle contribua puissamment au développement de l'industrie horlogère des Montagnes, et si le nom disparut en 1920, au moment

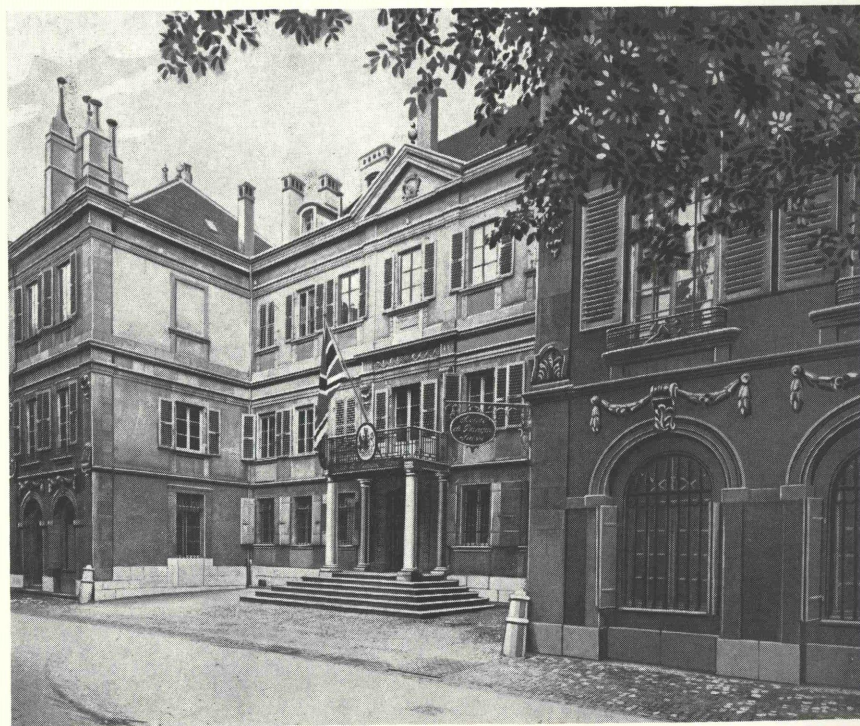

Fig. 17 L'ancien hôtel Pourtalès au faubourg de l'Hôpital, siège de la banque Pury & C<sup>ie</sup>. Le drapeau britannique nous rappelle que Paul de Pury (E<sup>2</sup> XVIII), était vice-consul d'Angleterre à Neuchâtel



Fig. 16 Armoiries de la branche cadette, telles qu'elles figurent dans l'armorial de la monarchie prussienne. Hauptarchiv, ehemaliges preussisches geheimes Staatsarchiv, Berlin-Dahlen

de la fusion avec la Société de Banque Suisse, l'entreprise continua à compter des membres de la famille dans sa direction.

La succursale de Londres, fondée par David-François (E<sup>2</sup> XVII) fut à l'origine du premier rameau anglais. Ses enfants se marièrent en Angleterre, s'y installèrent et tout naturellement devinrent Anglais.

Le hasard voulut qu'un second rameau de la même branche se soit fixé en Angleterre. Ce sont les descendants de Charles-Albert (E<sup>3</sup> XV), qui acquièrent également la nationalité anglaise, sans toutefois renoncer complètement à leur patrie d'origine<sup>11</sup>. Les relations qu'ils entretiennent avec la Suisse sont restées excellentes, grâce surtout au lien très solide constitué par la Caisse de famille, dont le rôle, après plus de deux siècles d'existence, se révèle toujours des plus utiles.

## BRANCHES ÉTEINTES, TABLEAUX F, G, H, J ET K

Le *tableau F* donne la descendance de Claudy, cinquième fils de Pierre II, qui s'éteignit après deux générations déjà. On connaît les coffrets de mariage de deux de ses petites-filles, l'un se trouvant chez M<sup>lle</sup> Marguerite de Pury, l'autre au musée de Neuchâtel.

Le dernier fils de Pierre II, Isaac, figure sur le même tableau. Tout ce qu'on sait de lui, c'est qu'il eut deux femmes et deux filles.

Au *tableau G* on trouve l'avant-dernier fils de Pierre II, nommé Abraham (G IX), installé, on ne sait pas trop par quel hasard, à Cudrefin, où il possédait une hôtellerie. Le sort voulut que parmi ses descendants, potiers d'étain, chirurgiens et hôteliers, naquit Jean-Pierre (G XII), dont la destinée pourrait faire le sujet d'un véritable roman d'aventures. Fils d'Henry Purry, hôte de L'Ecu de France à Neuchâtel, il exerça pendant quelques années la charge de receveur de Boudry, puis celle de maire de Lignièrès, fonctions qui auraient comblé les ambitions de plus d'un Neuchâtelois. Mais ces emplois administratifs, dans les limites étroites du comté, cadraient mal avec son tempérament aventureux. Un incendie, qui avait consumé une partie de ses biens, une tentative malheureuse de négoce de vin, qui en avait compromis le solde, le poussèrent à s'expatrier en Hollande, puis en Angleterre. Emporté finalement par le goût des entreprises lointaines, il se rend au Cap pour y acclimater nos plants de vigne neuchâtelois. Il soumet ensuite un plan de colonisation de l'Australie qui n'eut pas de suite; mais nommé colonel et capitaine de haut bord au service de Sa Majesté britannique en 1731, il devient fondateur et commandant de la colonie de Purysbourg dans la Caroline du Sud<sup>12</sup>. Les succès de l'entreprise qui vaut à la famille une ville portant son nom dans le Nouveau-Monde, ne furent pas proportionnés à l'enthousiasme créateur de Jean-Pierre. Il mourut en 1736 dans sa colonie, tandis que son fils Charles, père d'une fille unique, y fut bêtement assassiné en 1754, au moment où il s'appêtait à quitter la Caroline pour rentrer au pays. On trouve la relation de ce tragique événement dans une lettre de son frère David à sa sœur Marie: « Il avait un certain nombre d'esclaves nègres qui la plupart étaient nés dans la maison, où ils recevaient toutes sortes de bons traitements. Cela même a été la cause de notre deuil: ces malheureux ont craint de passer à un maître plus

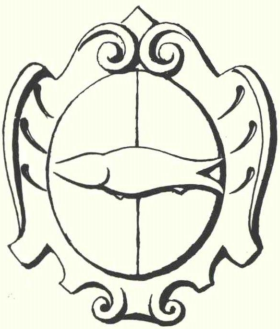

Fig. 18 Armoiries de Cudrefin sur la tour de la ville, vers 1714

mourut en 1736 dans sa colonie, tandis que son fils Charles, père d'une fille unique, y fut bêtement assassiné en 1754, au moment où il s'appêtait à quitter la Caroline pour rentrer au pays. On trouve la relation de ce tragique événement dans une lettre de son frère David à sa sœur Marie: « Il avait un certain nombre d'esclaves nègres qui la plupart étaient nés dans la maison, où ils recevaient toutes sortes de bons traitements. Cela même a été la cause de notre deuil: ces malheureux ont craint de passer à un maître plus



Fig. 19 Monument de David, par David d'Angers, élevé à la place Pury à Neuchâtel en 1855. Lithographie par F. Huguenin-Lassaugette

sévère, et sachant que notre belle-sœur n'était pas fort inclinée à quitter son pays natal, ils ont cru qu'en se défaisant secrètement de notre frère, ils resteraient tranquillement auprès d'elle, mais le Ciel a voulu que le crime ait été découvert. »

Jean-Pierre avait laissé un second fils, David (G XIII), qui avait hérité du génie de son père, mais non de sa tête brûlée. Un livre sur la famille se doit de retracer la carrière de celui qui devait devenir le bienfaiteur de Neuchâtel. L'étude des nombreux récits consacrés à sa vie et de ce qui nous a été

conservé de sa correspondance <sup>13</sup>, révèle que le caractère du fils est exactement l'opposé de celui de son père. Dans la carrière de David, on retrouve, comme un leitmotiv, trois qualités essentielles : l'honnêteté, l'amour de la famille et la modestie. Le jeune garçon aurait-il été traumatisé par la légèreté et l'insouciance de son père, qui avait vilipendé des fortunes et laissé des dettes un peu partout, qui n'hésitait pas à abandonner sa femme et ses enfants dans la misère pour partir à la poursuite de chimères et qui faisait preuve d'une certaine manie des grandeurs : n'avait-il pas baptisé Purysbourg la ville qu'il avait créée ?

Un conseil de famille sous la présidence de Daniel (D XIII), futur fondateur de la Caisse de famille, avait réuni des fonds pour subvenir aux besoins de la mère et pourvoir à l'éducation du jeune David qui partit, à pied, pour Marseille, afin d'y faire un apprentissage de commerce. Après quatre ans, il entra dans une maison de Londres où il fut vite apprécié pour son sens des affaires et le don qu'il avait de juger, du premier coup d'œil, la valeur d'un diamant. Envoyé par sa firme à Lisbonne, il ne tarda pas à y fonder sa propre maison d'importation de diamants et de bois de Pernambouc, et à édifier sa fortune.

Ses premières économies furent consacrées à rembourser la souscription faite en sa faveur, puis à payer les dettes de Jean-Pierre. David ne cesse d'aider et de soutenir sa mère. « Quoique nous puissions faire, nous n'égalons jamais ce qu'elle a été pour nous », écrit-il à sa sœur Marie, qu'il chérit, et qui bientôt lui servira d'intermédiaire pour les charités qu'il commence à faire à Neuchâtel. Ses propres projets de mariage ayant été contrariés par le tremblement de terre de Lisbonne de 1755, qui lui fit perdre toute sa fortune au moment où il se trouvait à Londres sur le point de contracter alliance, il reporte ses espoirs sur d'éventuels neveux. Dans une lettre à Marie, on trouve : « Un de mes premiers souhaits serait votre établissement. Si mon étoile veut que je reste garçon, je voudrais au moins laisser à des neveux un peu du bien que j'acquiers avec beaucoup de travail. » (Il ne lui avait pas fallu beaucoup de temps pour reconstituer la fortune perdue.) Marie meurt vieille fille, et David reporte sa sollicitude sur sa nièce Eléonore, fille de Charles. Il lui écrit des lettres touchantes, veut envoyer son cousin Quinche en Amérique pour la ramener en Europe, où il veut l'établir, mais elle épouse John Bull, sans attendre l'assentiment de son oncle et tuteur. Il en est fort déçu, mais ne l'oubliera pas dans son testament. Dès ce moment il adopte la ville de Neuchâtel et la comble de bienfaits. Il ne donne rien à l'aveuglette, et de fidèles parents et amis le tiennent au courant des besoins de la cité qui devait devenir sa légataire universelle. Sa correspondance le révèle : « M. Ostervald m'a indiqué plusieurs autres projets et je lui ai témoigné mon approbation du principal, qui serait l'établissement d'un collège pour l'éducation de la jeunesse... mais je pense qu'une simple académie de commerce serait encore plus solide et convenable, étant plus aisé de trouver de bons maîtres pour enseigner à bien écrire, à chiffrer, à tenir des livres de comptes, une correspondance mercantile, la géographie, les langues vivantes, etc., ce qui sera toujours d'une prompte et sûre ressource pour les familles nombreuses de nos bourgeois. » « Il me semble que l'avis de chercher une issue au Seyon à travers la marnière jusqu'au lac était fort judicieux, attaquant le mal dans sa source. » « Vous êtes du sentiment que la réédification de l'hôpital serait le plus convenable pour notre bonne ville... N'avez-vous pas aussi divers projets d'amélioration dans la ville même ? Il y avait de si indignes ruelles, une porte de la rue du Château qui inspirait tristesse. Etes-vous bien éclairés pendant la nuit ? Vraiment rien n'ornerait notre ville comme un bel hôtel de ville, dans le plus beau quartier, d'une architecture de goût, bien exposé, qui fit honneur et plaisir. »

La modestie dont il faisait preuve était sincère. Les manifestations de gratitude le gênaient. Chacune de ses lettres contient des passages de ce genre : « Sans ostentation, et même sans y paraître, c'est ce que je laisse à votre prudence. » Le secret qui entourait l'identité du généreux anonyme ayant été percé, il écrit : « Je voudrais bien faire quelque chose de plus pour ma patrie, mais ce qui me gêne et me retient, ce sont les démonstrations dont vous me parlez et qui me font de la peine. »

Sollicité par la ville, qui désire son portrait pour l'Hôtel de Ville, il répond: « Je m'étonne que, sachant que le compatriote inconnu désire n'être pas connu, ils ne s'aperçoivent pas de l'incongruité qu'il y aurait à placer un portrait ou faire d'autres démonstrations. » Il finit cependant par céder, et offrit le beau portrait par Thomas Hickney qu'on peut admirer encore aujourd'hui (fig. 122).

La Caisse de famille lui ayant demandé, comme doyen d'âge, de devenir son président, il refuse, « par un principe de modestie et à cause de mon éloignement ».

Touché et ému par le titre de baron que lui avait accordé le roi de Prusse, il lui écrit une courte lettre de remerciement d'un style sobre et naturel, qui étonne à cette époque de missives ampoulées, surtout à un souverain, et il continuera à utiliser son vieux cachet sans aigle ni couronne (fig. 20).

Terminons cette brève évocation par l'épisode suivant, qui illustre la confiance que l'on plaçait en son honnêteté: au moment où les Jésuites, accusés d'avoir fomenté une conspiration contre le roi, furent expulsés du Portugal, leur supérieur se rendit secrètement chez le protestant David, et lui confia toute la fortune de l'ordre. Le marquis de Pombal, ministre du roi, ayant eu vent de la chose, exigea que ce dépôt fût livré à la couronne. Ne vou-

Fig. 20 Cachet de David sur une lettre datée de Lisbonne 1781. Collection L. Jéquier

lant pas manquer à la foi promise, David refusa malgré la colère du ministre, qui ne put s'empêcher d'admirer ce courage. L'affaire finit par s'arranger à la satisfaction générale.

Le souvenir de David est conservé à Lisbonne par un monument discret au cimetière des Anglais, et à Neuchâtel par une statue de belle venue, due au ciseau de David d'Angers (fig. 19), qui orne la place à laquelle elle a donné son nom<sup>14</sup>, et par un buste dans le péristyle de l'Hôtel de Ville.

Le *tableau H* nous fait remonter d'une génération. Il s'agit de Jehan, frère puîné de ce Pierre II de Rive, dont toute la descendance vient d'être passée en revue. Ce Jehan faisait déjà figure en 1538 de gros propriétaire foncier; également maître bourgeois à Neuchâtel, il fut maire de Rochefort.

Son fils, Samuel « le banneret » (H IX), fut une des personnalités les plus marquantes de l'époque, et joua un rôle de premier plan à Neuchâtel. Il fut un des plus ardents défenseurs des droits de la ville dans le procès qu'elle intenta à son seigneur, le duc de Longueville, à l'occasion de la dispute relative aux bourgeois renoncés<sup>15</sup>. Allié Hardy, puis Fecquenot, il n'eut que deux filles, mariées l'une à Pierre Chambrier, l'autre à Henry Tribolet-Hardy, tous les deux futurs conseillers d'Etat et maires de Neuchâtel.

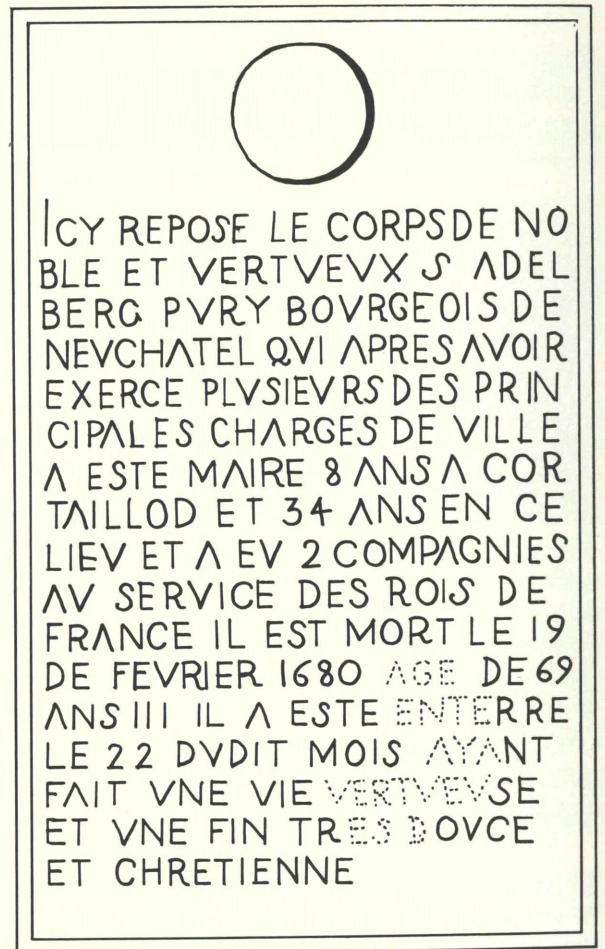

Fig. 21 Pierre tombale d'Adelberg au temple du Locle. La cavité circulaire devait contenir des armoiries en bronze



C'est d'un frère de Samuel que devait descendre le capitaine Adelberg (H X), officier au régiment de Guy en même temps qu'Abraham « la Pointe »<sup>3</sup>. Les services qu'il avait rendus au prince Henri II de Longueville lui valurent une lettre de noblesse en 1651. Sa carrière avait été brillante et rapide. Capitaine en France, il devint par la suite maire de Cortaillod, puis maire du Locle. Les dernières années de sa vie furent assombries par des revers financiers. Ses fils furent amenés à vendre, après la mort de leur père, le beau domaine de Voëns, ancienne propriété des Pury de Morat, qu'Isabeau leur mère avait apportée à Adelberg. Ils n'arrivèrent pas à surmonter les difficultés financières provoquées par la mauvaise gestion de leur père. On ne sait que fort peu de choses sur leur compte sinon que le cadet, Sigismond, eut un fils Jean-Frédéric qui devint régent d'école. Une légende de famille relate que, sollicité par le colonel Abram de déposer aux archives de famille le diplôme de noblesse de son grand-père, Jean-Frédéric refusa, disant « qu'il couchait dessus ». Avec sa fille s'éteignit assez modestement cette branche de la famille qui, la première, fut inscrite au nobiliaire de la principauté.

Le souvenir d'Adelberg nous est rappelé par une pierre tombale qui se trouve encore sous la tour de l'église du Locle (fig. 21).

Le *tableau 7* est consacré à la branche de Morat, qui descend de Guillaume (J VIII), troisième fils de Pierre I. Les comptes de la Boursierie de la ville le citent, à plusieurs reprises entre 1545 et 1555, comme verrier auquel le Conseil commandait des vitraux devant orner les bâtiments publics, ou destinés à faire des présents à des communes ou à des particuliers. En 1555, il reçoit 105 livres « pour les fenestres quy la fait a la maison de la ville ensemble le banderet quy la mis a la fenestre du poylles ensemble la bonne fenestre que lon donnyt a ung de Berne. »

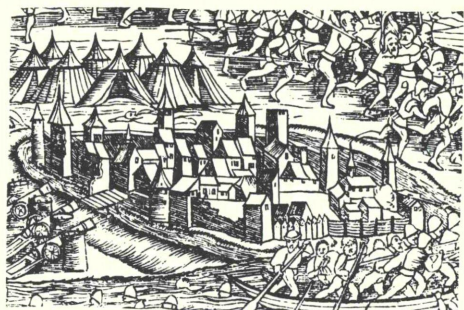

Fig. 22 Morat en 1548, Chronique de Stumpf

Ces fragiles témoins de son activité première ne sont malheureusement pas parvenus jusqu'à nous. En 1558, il est cité comme « tenant de present la poste pour le roy de France a Morat », et en 1579 il est mentionné comme « tenant la poste pour la majeste royalle de France à Beurre » (Büren).

Guillaume a-t-il été au service de France? Est-ce là qu'il noua les relations qui devaient lui permettre d'obtenir la maîtrise des postes du roi? Les documents à disposition, dont on doit bien souvent déplorer le laconisme ou l'insuffisance, ne permettent pas de répondre à ces questions, et pourtant cette activité postale au 16<sup>e</sup> siècle mériterait une étude approfondie. Ce que l'on sait, c'est que le

métier devait rapporter gros, à voir la fortune, considérable pour l'époque, que Guillaume laissa. Il mourut en 1588 sans laisser de testament, mais celui de sa femme, Magdelayne Bart, daté de 1591, nous renseigne sur les biens possédés par le ménage. Ils se composaient entre autres de l'hôtellerie de l'Aigle à Morat, d'une seconde maison dans cette ville, avec tout son mobilier, d'un immeuble situé rue des Hôpitaux à Neuchâtel, du domaine de Voëns et de près à Chaumont, des moulins de Morat, de domaines importants près de cette ville, de terres et de vignes dans la principauté.

L'aîné des sept enfants de Guillaume, Loys (J IX), allié Chambrier, fut capitaine en France et lorsqu'il mourut en 1589, il lui était dû, pour solde arriérée, une somme de 12 750 écus, reconnue par les conseillers du roi. Le métier militaire ne l'avait pas empêché de conserver l'hôtellerie de l'Aigle et la direction de la poste pour le roi.

Son fils Louys (J X), également officier en France, eut six filles, tandis que son frère Jacques avait eu un fils de son mariage avec Barbe Chanel, de Morat.

Bien que les descendants de Guillaume eussent conservé une maison à Neuchâtel, rue Saint-Maurice, et d'autres propriétés dans les environs, l'attirance de Morat finit par l'emporter, et c'est là que se marièrent toutes les filles de Louys, à l'exception d'Isabeau dont le mari, Jonas Rougemont, était un authentique Neuchâtelois. C'est par elle que le domaine de Voëns devait revenir momentanément à la branche d'Adelberg qui avait épousé Isabeau, fille de Jonas Rougemont.

Le *tableau K* retrace la descendance nombreuse de Jaques (K VIII), dernier fils de Pierre I de Rive, qui fut communier de Colombier, où vécurent un bon nombre des membres de cette branche. Celle-ci s'éteignit au 18<sup>e</sup> siècle sans avoir particulièrement marqué les annales du comté; ses seuls vestiges sont deux coffrets au musée de Neuchâtel et un bahut au musée de Gruyères.

## ARMES

Les armes de la famille posent un problème héraldique intéressant. Le premier emblème de la famille procède — à n'en pas douter — de l'enseigne de l'hôtellerie du Singe, possédée par un des ancêtres, elle-même inspirée par le nom porté par la femme de Jehan Pury, vivant dans la seconde moitié du 15<sup>e</sup> siècle.

Les plus anciennes armoiries qui nous soient parvenues sont celles sculptées sur le coffret de mariage de Jehanne Pury (C XI), épouse de David Mentha, daté de 1609 (fig. 41) : un singe tenant un miroir, dans lequel il se contemple, est assis sur un croissant de lune renversé accompagné de trois étoiles dont une en pointe. Il s'agit là du rappel des armoiries de Marie Petitpierre, mère de la mariée. Jonas Pury, son père, était hôte du Singe. La composition héraldique s'explique ainsi tout naturellement; elle allie à l'enseigne paternelle les pièces principales des armoiries maternelles.

Ces armoiries, nées dans la branche des Pury du Singe ou Pury de Rive, furent reprises au 17<sup>e</sup> siècle par toutes les autres branches dont l'ascendance remontait également à Henriette Singe. Le quadrumane est généralement assis : sur un boulet auquel il est enchaîné, sur trois coupeaux ou sur un mont; nous ne le connaissons dressé que sur les coffrets figure 43 et figure 45; il est toujours de profil et sans queue; à la figure 28 on le voit affublé d'une paire d'oreilles qui le font ressembler à un ours.

Dans la main il tient les attributs les plus divers, selon la fantaisie ou les goûts de son maître. Pour les militaires, cela sera généralement une arme. Abraham « la Pointe » lui fait tenir une flèche sur son cachet (fig. 8), tandis que sur la cruche des mousquetaires il lui confie un fusil (fig. 23). D'autres lui donnent une épée (fig. 25) ou une fleur de lys (fig. 30). La branche de Morat lui fait sonner le cor du maître de poste (fig. 29).

Les notaires et magistrats se reconnaissent à la plume (fig. 39 et 40) ou à la balance (fig. 47).

Les artisans se plaisent à retrouver sur leurs armoiries leur outil préféré. C'est ainsi que le singe du cordonnier tient un couperet de sellier (fig. 26), celui du chirurgien une aiguère (fig. 24 et 44) quand ce n'est pas une seringue (fig. 28). Sur un fer à gaufres on trouve un valet de charpentier (fig. 27).

L'animal héraldique offre parfois plus poétiquement une rose (fig. 42), une branche de laurier (fig. 43 et 50) ou une étoile (fig. 45, 46 et 48).

Le singe tenant une boule eut la vie particulièrement dure, puisqu'on le trouve sur la coupe des favres et maçons en 1658, sur la pierre tombale de Rose Chaillet (fig. 31) et encore en 1761 sur un cachet qu'utilisait Jean-Louis (E<sup>1</sup> XIV).

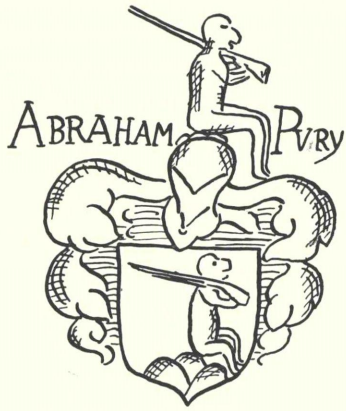

Fig. 23 Abraham  
« la Pointe » (C<sup>3</sup> XI)  
cruce des mousquetaires,  
1654

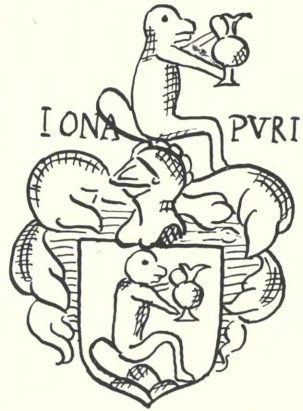

Fig. 24 Jonas (C XI)  
chirurgien,  
cruce des mousquetaires,  
1654



Fig. 25 Christophe (C<sup>4</sup> XII)  
cruce des mousquetaires,  
1695

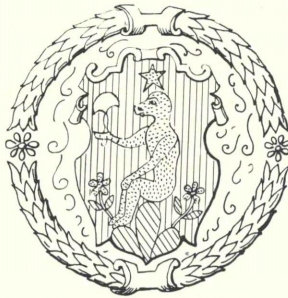

Fig. 26 Jonas (D XI)  
escoffier,  
panneau des mousquetaires



Fig. 27 Fer à gaufres  
Château de Valangin

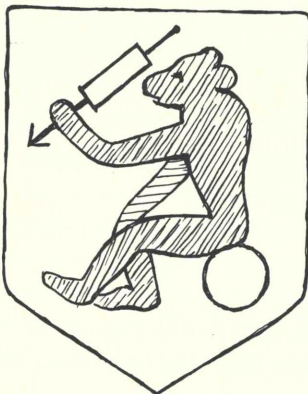

Fig. 28 A. Purry  
Coupe des XL, 1666



Fig. 29 Marque à feu  
avec le cor du maître de poste  
relevé par Jean de Purry  
(D<sup>3</sup> XVII)

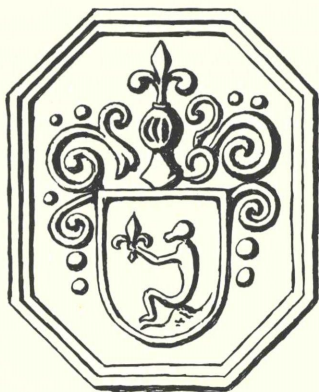

Fig. 30 Cachet d'Adelberg  
(H X), 1657

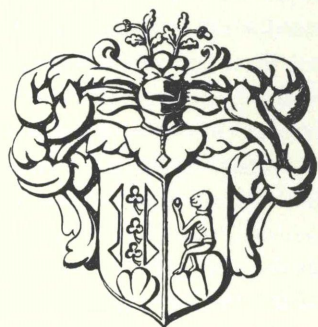

Fig. 31 Pierre tombale  
Chaillet Pury (C<sup>2</sup> XII),  
1681, dans l'église  
de Chiètres (Fribourg)

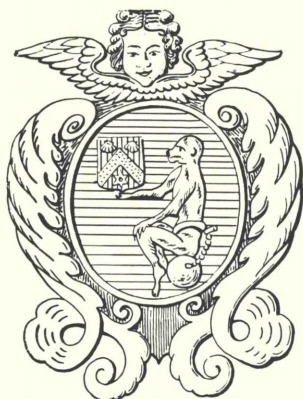

Fig. 32 Rôle Baillods, 1694

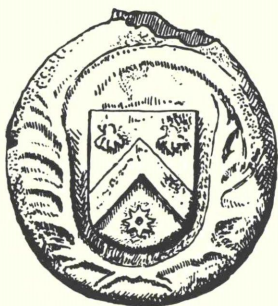

Fig. 33 Empreinte en verre

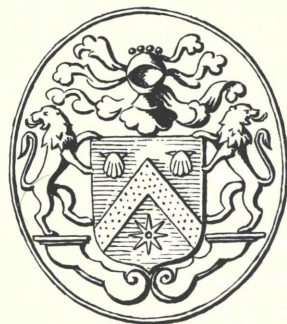

Fig. 34 Cachet  
de Samuel (D XIII), 1715

Le plus original est celui qui tient par la queue une aigle à deux têtes presque aussi grosse que lui (fig. 49).

Dans les lettres de noblesse décernées par Henri II de Longueville à Adelberg Pury, désigné aussi dans le même texte comme Adelbert Pourry, le 21 avril 1651 et entérinées le 6 octobre de cette même année, les armoiries, que porterait à l'avenir le bénéficiaire, ne sont pas mentionnées. Par contre, nous connaissons deux cachets d'Adelberg figurant sur des lettres datées de 1657 et 1660 : tous les deux représentent un singe assis, tenant une fleur de lys (fig. 30). Ces cachets, utilisés par Adelberg bien après 1651, semblent prouver que ses armoiries ne subirent aucune modification à la suite de son anoblissement.

Jean de Pury écrit dans sa notice historique<sup>16</sup> que les anciennes armes des Pury étaient : l'écu de gueules au chevron d'or, accompagné de deux coquilles de Saint-Jacques d'argent en chef et d'une molette du même en pointe. Cette opinion s'appuie sans doute sur le Rôle Baillods des archives de la ville, qui date de 1694 (fig. 32). Le singe y est représenté sur champ d'azur, tenant l'écu de gueules décrit ci-dessus. Il existe également une empreinte en verre provenant vraisemblablement d'une bouteille, qui a été trouvée dans une fouille au 19<sup>e</sup> siècle (fig. 33). On n'en connaît donc pas l'origine. Elle porte le chevron, les deux coquilles et la molette, sans indication d'émaux ; l'écu est entouré de deux palmes dans le style classique du 17<sup>e</sup> siècle. Ce sont là les deux seules représentations anciennes des armes au chevron. En 1694, date du Rôle Baillods, l'hôtellerie du Singe était propriété d'Henry Pury. Jean de Pury semble admettre que le cartouche du Rôle Baillods reproduisait l'enseigne du Singe, dont il donne une reconstitution de fantaisie, représentant un singe en pierre, assis sur son boulet, tenant l'écu au chevron sur champ de gueules. Malheureusement, l'hôtellerie a été démolie, et le seul document qui, à ma connaissance, fasse allusion à son enseigne, est l'acte des biens d'Abraham Pury la Pointe. En 1673, son fils David reçoit dans sa part d'héritage « une maison gisante à la rue des hasles où pend l'enseigne du singe ». Il s'agissait donc d'un écu ou schild, suspendu à une potence en fer, comme on en voit encore beaucoup dans le pays.

Après le Rôle Baillods, nous devons attendre 1704 pour trouver le premier sceau portant chevron et coquilles. Daniel Pury (C XIII), officier au régiment Stoppa, qui utilisait encore un cachet au singe tenant une épée en 1699, envoie en 1704 à son protecteur Daniel (D XII), maire de la Côte, une lettre portant un cachet au chevron. Les émaux ne sont pas indiqués.

Quant à Samuel, le grand conseiller (D XIII), ses lettres de 1697 portent un cachet au singe tenant une fleur de lys, mais en 1715, il scellait ses plis avec un sceau portant l'écu plein au chevron (fig. 34), sans se prévaloir encore des armes concédées à sa famille par le roi de Prusse en 1709.

Dans une lettre datée de Paris en janvier 1698, Samuel écrit à son père : « Votre cachet vous reviendra à 45 livres en tout, tant pour la gravure, que pour l'achat du cachet et des étuys en chagrin », et le 5 mars : « Le cachet est fait, je vous ay envoyé des empreintes dans le paquet de Mr Gaudot. » Le cachet et les empreintes ne sont pas parvenus jusqu'à nous ; nous ignorons donc s'il était au singe ou au chevron. Ce qui est certain, c'est qu'à cette date, Samuel continuait à utiliser son vieux cachet au singe tenant une fleur de lys.

Par diplôme de 1709, le roi de Prusse Frédéric I<sup>er</sup> ajouta « aux armes que la famille avait porté de tous temps » un chef d'argent chargé d'une aigle issante de sable, becquée d'or et languée de gueules, pièce de concession, dont l'usage fut étendu par diplômes de 1785 et 1788 aux autres branches de la famille. Les diplômes prussiens déterminèrent également le support et le cimier : des lions d'or armés et lampassés de gueules. Les lambrequins sont d'azur, d'or, d'argent et de sable. La seule distinction entre les armes des deux branches vivantes est la couronne dont l'usage est réservé à la branche aînée (fig. 1 et 16).

En passant, il peut être intéressant de noter que le collègue héraldique prussien n'était pas des plus ferrés sur la terminologie française, car dans tous les diplômes l'aigle est décrite comme « armée »

d'or, ce qui est un non-sens pour une aigle issante, armé signifiant « avec des griffes », le terme correct est « beccqué »; « lampassé » n'est pas juste non plus, ce terme ne s'appliquant pas aux oiseaux qui sont « langués ». Profitons de l'occasion pour faire remarquer que la molette Pury a toujours huit pointes ou rais, ce qui doit être signalé, la molette normale ayant six rais.

Le diplôme de 1709 parle des armes que la famille a portées de tous temps. Or, la première des représentations connue des armes au chevron remonte à 1694, le premier sceau à 1704, alors que précédemment toutes les branches ont utilisé l'emblème héraldique du singe. « Anciennes armes oubliées pendant deux siècles », dit Jean de Pury; il faudrait alors admettre qu'elles furent celles des Pury, premiers bourgeois de Neuchâtel au 15<sup>e</sup> siècle. Mais encore faudrait-il que cette hypothèse fût appuyée par un sceau ou une représentation héraldique de l'époque. Comme ce n'est pas le cas, il est permis de mettre en doute l'ancienneté de ces belles armes surgies à la fin du 17<sup>e</sup> siècle, comme du reste celles de bien d'autres familles neuchâteloises dont Jean de Pury parle dans ses charmantes *Flâneries héraldiques*<sup>17</sup>. Il n'en reste pas moins que le problème posé sur l'origine de ces armes n'est pas résolu, et que, pour une fois, on ne peut pas chercher la clef du mystère chez le colonel Abram.



Fig. 35 Armoiries Pury, écartelées, seigneurs de Travers, composition Hermann de Pury (D<sup>s</sup> XVIII)

Pour les descendants de Frédéric-Guillaume et de Samuel (D<sup>3</sup> XVII), le seul avantage que leur ait valu la dévolution du fief de Travers est le droit d'écarteler leurs armes de celles des anciens seigneurs de Travers (fig. 35): aux un et quatre Pury, aux deux et trois contre-écartelé, aux un et quatre Sandoz-Travers, au deux Bonstetten, au trois Neuchâtel.

## DEVISE

Les lettres de noblesse, où sont peintes et décrites les armes actuelles de la famille, ne font pas mention de la devise FERME ET DROIT, aujourd'hui inséparablement liée au blason de la famille Pury.

Cette devise serait apparue pour la première fois en 1644 dans le pacte conclu par les officiers du régiment Guy, au nombre desquels figuraient Abraham Pury la Pointe et son cousin Adelberg<sup>3</sup>. Mais elle ne figure que dans la version donnée en 1778 par Jérôme-Emmanuel de Boyve dans son *Indigénat helvétique de Neuchâtel*<sup>18</sup> qui fut, on le sait maintenant, inspiré par le colonel Abram. L'autre version nous est donnée dans les *Annales* de Jonas Boyve écrites un demi-siècle plus tôt<sup>19</sup>. Le rapprochement des deux textes ne manque pas d'intérêt:

### Texte des *Annales*

« ... n'entendant pas par la présente union faire aucune chose qui puisse choquer le service que nous devons à S. M. promettons et jurons que tout ce qui sera fait ou dit par aucuns de nous contre le dit service d'Allemagne, de l'avouer et soutenir jusqu'au péril de notre vie. »

### Texte de l'*Indigénat*

« ... et trouvant propre en ce rencontre la devise des capitaines Purry, FERME ET DROIT, nous l'attachons d'un commun accord à notre présent acte d'union et jurons en la meilleure forme que tout ce qui sera fait et dit par l'un de nous sur cette matière sera avoué et soutenu par tous jusqu'au péril de sa vie. »



Fig. 36 Ex-libris du colonel Abram, sans la devise

« En ce rencontre » trahit déjà la rédaction du colonel; une autre locution, qui lui était chère, se trouve plus loin dans le texte. Les capitaines déclarent dans la lettre des *Annales* que leurs intérêts particuliers ne doivent pas faire oublier ceux de « notre patrie ». Il s'agit de leur patrie neuchâteloise. La version de *l'Indigénat* dit: « La Suisse notre chère patrie ». Ces derniers mots, en italiques dans le texte, rappellent les paroles que le colonel Abram mettait dans la bouche d'Henri II de Longueville lors du banquet de l'Hôtel de Ville en 1657: « Notre bonne patrie suisse. » Jeanjaquet a démontré l'in vraisemblance de ce propos.

Il semble donc bien prouvé que c'est le colonel Abram qui fut le créateur de cette belle devise dont il n'avait jamais été question avant lui. Elle aurait donc maintenant près de deux cents ans, et les membres de la famille peuvent la porter la tête haute, même si elle ne remonte pas à une époque aussi ancienne que celle qui lui avait été assignée jusqu'ici.

## LETTRES DE NOBLESSE

On a parlé au fur et à mesure de l'étude des tableaux des différentes lettres de noblesse qui furent décernées à des membres de la famille au cours des siècles. La plupart sont pieusement conservées dans nos archives. Ce sont de très beaux documents sur parchemin, reliés de velours et munis de sceaux contenus dans des boîtes d'argent et de vermeil, excepté le numéro 5 ci-dessous du 11 août 1788, relié en carton, et dont le sceau est protégé par une capsule de bois. Des gens mal intentionnés ayant fait courir le bruit que le diplôme avait été acheté, la famille, indignée, refusa de payer même les émoluments usuels de chancellerie pour la reliure en velours et la boîte d'argent, afin de bien prouver qu'il s'agissait d'un « don gratuit ».

### *Index des lettres de noblesse*

1. Lettre de noblesse décernée par Henri II de Longueville à Adelberg (H X) le 21 avril 1651. L'original n'a pas été conservé, les archives de famille en possèdent une copie du 18<sup>e</sup> siècle. L'acte a été entériné par le Conseil d'Etat le 6 octobre 1651 (*Manuel du Conseil d'Etat*, vol. 15, p. 29).
2. Diplôme de noblesse prussienne (en allemand) pour David, Josué, Alphonse (tous C<sup>3</sup> XIII) et David (C<sup>3</sup> XIV), du 16 novembre 1709, signé Friedrich, entériné le 29 juin 1711.
3. Diplôme de noblesse prussienne (en allemand) pour Daniel (D XII) et ses fils Samuel, Abraham, Louis, Daniel (tous D XIII), du 16 novembre 1709, signé Friedrich, entériné le 28 janvier 1711 (fig. 37).



Fig. 37  
Lettre de noblesse n° 3,  
de 1709, première page,  
et grand sceau

4. Lettres patentes de baron pour David (G XIII), du 1<sup>er</sup> janvier 1785, signées Frédéric, entérinées le 29 mars 1785 (texte ci-dessous).

5. Lettres de reconnaissance et de confirmation de noblesse pour la branche cadette: Jean-Henry, Jean-Louis, Henry, Louis (tous E XIV) et Jean Henry (E XIII) et transfert du titre de baron sur la branche aînée: David (C<sup>3</sup> XV), du 11 août 1788, signées Frédéric-Guillaume, entérinées le 29 novembre 1788.

#### Diplôme de Baron pour Monsieur de Pury de Lisbonne

*NOUS FRÉDÉRIC par la grace de Dieu Roy de Prusse Marggrave de Brandebourg, Archi-Chambellan et Prince Electeur du Saint Empire Romain, Souverain Duc de Silésie, Souverain Prince d'Orange Neuchâtel et Valengin, comme aussi de la Comté de Glatz, Duc de Gueldre, de Magdebourg, Clèves, Juliers, Bergue Stettin, Pomeranie, des Cassubes & Vandales, de Mecklenburg, comme aussi de Crosme, Bourggrave de Nurenberg, Prince de Halberstadt, de Minde, Camin, Vandalie, Suerin de Ratzebourg, Ostfrise & Meurs, Comte de Hohenzollern, de Ruppin, de la Man, de Ravensberg, Hohenstein, Tecklenburg, Suerin, Lingue, Büre & Leverdam, Seigneur de Ravenstein, de Rostock, Stargardt, Lauebourg, Büttau, Arley & Breda etc, etc.*

*SAVOIR FAISONS à tous présents et avenir, Quoique par une clémence et libéralité héréditaire à Notre Maison Royale, Nous soyons toujours portés et enclins à faire couler sur un chacun, toutes sortes de biens de dessus le Tronne sur lequel la Providence & la bonté infinie de Dieu Nous a placé, Nous sommes pourtant particulièrement très disposés de donner des preuves signalées de Notre bienveillance Royale à des personnes de mérite, qui se distinguent par leurs bonnes qualités, et par une conduite vertueuse, ou qui eux mêmes et par leurs ancêtres ont rendu des services soit à Nous ou à Notre Maison Royale, et de leur accorder des marques d'honneur, dont non seulement ils jouissent eux mêmes pendant leur vie, mais qui réjaillissent aussi et se répandent sur toute leur postérité tant qu'elle subsistera. Et comme nous avons appris que le Sieur David de Pury, Banquier de la Cour de Lisbonne est issu d'une ancienne*



*famille noble de la Principauté de Neuchatel, où plusieurs d'icelle ont possédé et possèdent encore des emplois considérables et distingués ; et qu'il a fait et fait encore un usage noble des biens qu'il a aquis aiant, par des dons, aussi considérables que multipliés, mis le Magistrat de la Ville de Neuchatel à même de faire batir un Hopital, un nouvel Hotel de Ville, et d'établir un grand chemin dans ladite Principauté sans compter encore nombre de dons particuliers envers les pauvres de sa patrie. Nous voulons donner au dit Sieur de Pury une marque publique de notre bienveillance pour lui, et du cas que nous faisons de sa conduite généreuse et patriotique envers son païs natal, & pour ces causes et plusieurs autres bonnes considerations à ce nous mouvant et de Notre pleine puissance et autorité Royale, avons dit et déclaré, disons et déclarons par les présentes, signées de Notre main, que nous avons accordé et accordons des Lettres Patentes de Baron, au Sieur David de Pury, à l'effet qu'il porte le titre et la qualité de Baron, ensemble ses enfans et descendants de l'un et l'autre sexe, nés & à naître en loyal mariage à perpétuité. Voulant et entendant que lui et ses enfans des à présent, comme à l'avenir soient nommés, réputés et qualifiés Barons dans tous les Titres et Actes, quels qu'ils soient, en jugement & dehors, tant dans notre susdite Souveraineté de Neuchatel & Valengin, que dans notre Royaume et dans tous nos Etats, et qu'en conséquence ils puissent jouir librement et pleinement de tous les droits, honneurs, prérogatives, prééminences, privilèges, immunités, franchises et libertés attachés à la qualité de Barons. Et afin que ce titre et la qualité de Baron par Nous accordée au dit Sieur de Pury & à ses enfans de l'un et de l'autre sexe nés, ou à naître en loyal mariage à perpétuité, puisse être d'autant plus décorée et illustrée, Nous lui avons octroyée et permis, comme Nous lui octroyons et permettons de se servir outre ses armes de la famille de Pury encore l'augmentation de ses armes ci après décrites & spécifiées, en tous lieux & en toutes choses où les autres Barons ont coutume de les porter & employer, à sçavoir :*

*Un écu d'azur au chevron d'or, accompagnée de deux coquilles de St. Jaques d'argent en chef, et d'une molette d'épéron aussi d'argent en pointe, qui sont les armes que la famille de Pury a portées de tout tems. A quoi le ROI FRÉDÉRIC I notre ayeul de glorieuse mémoire, a daigné ajouter un chef d'argent, chargé d'un aigle naissant de sable, armé d'or, & lampassés de gueules ; lequel écu est supporté par deux lions d'or, armés et lampassés de gueules, et surmonté d'un casque grillé : | & en signe distinctif de Notre Bienveillance Royale : | couvert d'un bonnet de Baron grélé de perles, ayant pour cimier un lion d'or, armé & lampassé de gueules et entouré de lambrequins d'azur, d'or, d'argent et de sable, ainsi que le tout sera ci apres représenté par le peintre.*

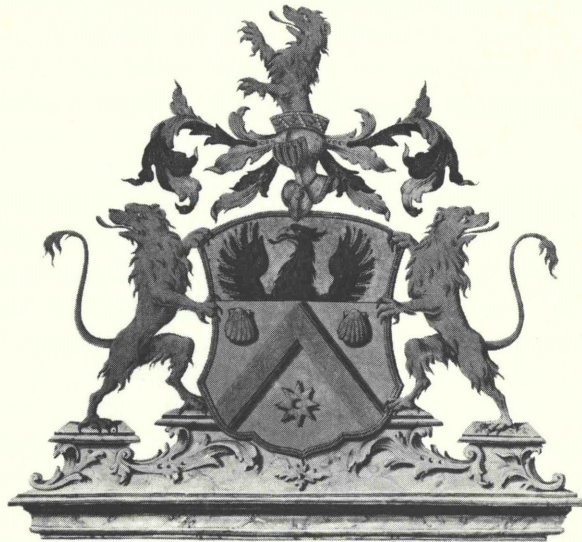

*Ordonnant et enjoignant comme nous l'ordonnons & enjoignons expressément en vertu des présentes à tous nos Statthalters & Gouverneurs, à tous nos sujets tant ecclésiastiques que séculiers, à toutes nos Régences, Chambres de Justice, et de guerre et de Domaines, et généralement à tous nos officiers de Notre Royaume, et de Nos autres*

*Etats, mais principalement de Notre Souveraineté de Neuchâtel & Valengin, de tenir la main à tout ce que dessus, et d'en laisser jouir et mettre en réelle & actuelle possession sans aucun empêchement ou opposition le susdit David Baron de Pury ensemble ses enfans & descendans de l'un et l'autre sexe nés ou à naître en loyal mariage à perpétuité, et de se conformer exactement à tout ce que dessus. Car telle est notre intention. En foi de quoi Nous avons signé les présentes de notre main Royale & y avons fait apposer Notre sceau.*

*Donné à Berlin le 1<sup>er</sup> janvier l'an de grace Mil sept cent quatre vingt cinq et de Notre règne le XLV.*

*Frédéric Finckenstein, de Hertzberg.*

*(Avec le grand sceau du Roy en cire rouge dans une boete d'argent pendant à un cordon d'argent et soye ivoire.)*

## CONCLUSION

Les pages qui précèdent ne prétendent pas retracer toute l'histoire d'une famille remontant au 14<sup>e</sup> siècle, leur objet est simplement de préparer à la lecture des tableaux qui suivent.

Grâce aux actes de notaires, grâce aussi au dépouillement méthodique des registres d'état civil qui ne remontent malheureusement qu'à 1590 pour Neuchâtel, bien des membres inconnus de la famille ont été découverts par MM. Clottu et Henriod. Beaucoup, dans le nombre, sont morts jeunes et les tables ont accueilli tous les noms que le dépouillement des archives a tirés de l'oubli. D'aucuns jugeront peut-être excessif ce scrupule que ne partagent pas tous les généalogistes; il nous a paru, cependant, que les tableaux donneraient mieux ainsi le véritable aspect démographique de la famille. Il va de soi qu'au cours des siècles, beaucoup de ses membres n'ont pas eu recours aux offices des notaires, d'où certaines lacunes inévitables, surtout aux 15<sup>e</sup> et 16<sup>e</sup> siècles. Et pourtant la lecture de centaines d'actes démontre qu'il y a trois ou quatre cents ans, les moindres dispositions, qui aujourd'hui n'exigeraient qu'une simple lettre, se réglaient par-devant notaire.

Les contrats de mariage conservés dans les archives de la famille ont donné de précieuses indications sur les conjoints et sur leur situation de fortune; les testaments ont été également une mine de renseignements; certains d'entre eux sont émouvants: celui, par exemple, d'Andrey (B VII) de 1529, rédigé la veille du jour où il devait quitter le monde des vivants pour se retirer dans une léproserie; ou celui de Pierre (B VIII) qui, atteint de la peste en 1552, et que personne ne veut approcher, si ce n'est sa femme et le diacre, le dicte par la fenêtre à des témoins. Petites histoires que tout cela, on pourrait en citer quantité d'autres, amusantes, tristes ou naïves.

Quelques personnages portant le nom Pury, cités dans des actes n'ont pu être placés dans les tableaux, faute d'indications précises. Tous les non-identifiés ont leur fiche, sans cote, au fichier de la famille, ce qui permettra peut-être de les classer un jour.

La règle fut de ne tenir compte que de documents certains. Toute tradition orale ou copie d'actes douteux a été systématiquement écartée. S'il y a doute ou hypothèse pour une filiation, l'indication en est donnée. Quelques personnages, considérés jusqu'ici comme des ancêtres authentiques ont été éliminés. L'exactitude généalogique suffit à une famille qui, modeste à ses débuts, bien que de libre condition, a gravi au cours des siècles tous les échelons de la hiérarchie sociale et a fourni au pays tant d'hommes éminents, dont le nom est gravé bien au-delà des frontières de sa patrie d'origine.

## NOTES

<sup>1</sup> La cote qui figure entre parenthèses après un prénom renvoie aux tableaux généalogiques. (Pour plus de détails consulter la page 42.)

<sup>2</sup> Ceci a été fait. Monique de Pury, *Le colonel Abram Pury*. Plaquette du 6<sup>e</sup> centenaire de la famille Pury, Neuchâtel 1970.

<sup>3</sup> Monique de Pury, *Officiers Pury en Suisse et à l'étranger*. Plaquette du 6<sup>e</sup> centenaire de la famille Pury, Neuchâtel 1970. Ce travail ayant été rédigé avant l'établissement définitif des tableaux généalogiques, il comporte quelques lacunes et des erreurs dans les cotes, certains tableaux ayant été modifiés après coup pour les besoins de la mise en page.

<sup>4</sup> Son nom a échappé à Edouard Rott dans son *Histoire de la représentation diplomatique de la France...*, vol. II, Berne 1902.

<sup>5</sup> Frédéric de Chambrier, *Histoire de Neuchâtel et Valangin*, pages 409 ss, Neuchâtel 1840, † Pierre Favarger, *Réhabilitation du procureur général David Favarger*. Musée neuchâtelois 1957, page 80, et Janine Guibert, *L'affaire Jean Hory*, Neuchâtel 1972.

<sup>6</sup> Jacques de Pury, *Histoire de la Caisse de famille*. Plaquette *La Caisse de famille de Pury 1752-1952*. (Tirage réservé aux membres de la Caisse de famille, épuisé.)

<sup>7</sup> Arthur Piaget, *Histoire de la Révolution neuchâteloise*, vol. I, page 82, note 1, Neuchâtel 1909.

<sup>8</sup> Sven Stelling-Michaud, *Saint-Saphorin et la politique de la Suisse pendant la guerre de succession d'Espagne*, page 307, note 133, Villette 1935.

<sup>9</sup> Guillaume de Pury, *A history of the Pury in Australia*. Plaquette du 6<sup>e</sup> centenaire de la famille Pury, Neuchâtel 1970.

<sup>10</sup> Jean-Jacques de Pury, *Arthur de Pury et le domaine de Jolimont*. Plaquette *La Caisse de famille de Pury 1752-1952*. (Voir note 6.)

<sup>11</sup> David-John de Pury, *The english branches of the Pury family*. Plaquette du 6<sup>e</sup> centenaire de la famille Pury, Neuchâtel 1970.

<sup>12</sup> Jean-Jacques de Pury, *A la découverte de Purysbourg*. Plaquette du 6<sup>e</sup> centenaire de la famille Pury, Neuchâtel 1970, et *Feuille d'avis de Neuchâtel* du 30 octobre 1959.

<sup>13</sup> Principalement : Frédéric Brandt, *Notice sur la vie de M. le baron David de Pury, suivie de son testament et d'un extrait de sa correspondance particulière*, Neuchâtel 1826, et Edouard de Pury, *Recueil de quelques lettres et documents inédits concernant David de Pury et sa famille*, Neuchâtel 1893.

<sup>14</sup> † Edy Bauer, *Autour d'une place*, Neuchâtel 1969.

<sup>15</sup> Les bourgeois externes de Neuchâtel, particulièrement ceux de Thielle, étaient opposés aux bourgeois de Neuchâtel, réclamant des droits égaux. Henri II de Longueville les ayant soutenus, Neuchâtel demanda l'arbitrage de Berne en 1618. L'affaire ne fut jamais réglée. Voir Frédéric de Chambrier, *Histoire de Neuchâtel et Valangin*, pages 392 ss (Samuel cité page 399), Neuchâtel 1840.

<sup>16</sup> Jean de Pury, *La famille de Pury. Tableaux généalogiques précédés d'une notice historique*. Neuchâtel 1893 (épuisé).

<sup>17</sup> Jean de Pury, *Petite flânerie héraldique dans les rues de Neuchâtel*, dans *Nouvelles étretnes neuchâteloises pour 1925 et 1926*. (Tirage à part en un volume, Neuchâtel 1925.)

<sup>18</sup> Jérôme-Emmanuel Boyve, *Recherches sur l'indigénat helvétique de la principauté de Neuchâtel et Valangin*, Neuchâtel 1778,

<sup>19</sup> Jonas Boyve, *Annales historiques du Comté de Neuchâtel et Valangin de Jules César jusqu'en 1722*, rédigées vers 1700-1730, publiées 1854-1860.

<sup>20</sup> Arrêté du Conseil d'Etat du 31 janvier 1820.

Pour les besoins de la mise en pages, la dimension des documents héraldiques reproduits a été uniformisée.

# APPENDICE

## UN PEU DE STATISTIQUE

Un examen attentif des tableaux révèle quelques particularités dans l'évolution de la famille.

Les 749 personnes nées Pury mentionnées — qui ont eu 451 conjoints — se répartissent ainsi : 332 garçons, 297 filles et 120 enfants morts en bas âge, dont certains n'ont même pas eu de prénom. Il y a probablement eu plus de filles, mais aux 15<sup>e</sup> et 16<sup>e</sup> siècles elles ont facilement échappé aux recherches, ayant changé de nom par leur mariage.

De ces 749 personnes, 62 sont aujourd'hui vivantes. Il peut être intéressant de comparer ces données avec celles obtenues par une étude similaire concernant les Montmollin. Pendant la même période, cette famille a compté 500 membres, dont 200 sont encore vivants.

Environ 450 de ces 750 personnes ont vécu entre 1600 et 1750. Regardons les tableaux de plus près : de la première à la huitième génération, le nombre ne dépasse pas dix par génération

I	II	III	IV	V	VI	VII	VIII	Total
1	2	2	2	6	5	10	10	38

Des sept garçons de la huitième génération, cinq auront des enfants, et à la neuvième, pas moins de quinze garçons auront des descendants, ce qui provoque, autour de 1600, une véritable explosion démographique Pury, puisque à la douzième génération on compte 102 naissances et 120 à la treizième. (Voir tableau page suivante.)

A la quinzième, le nombre est tombé à vingt-huit. Que s'est-il donc passé, pour que des quinze familles fondées à la fin du 16<sup>e</sup> siècle, treize se soient éteintes en l'espace de quelques générations ?

Cela est certainement dû en grande partie à une très forte mortalité infantile, qui comporte 25 % à la treizième génération et plus de 50 % à la quatorzième. Des dix-huit enfants de Louis (D<sup>1</sup> XIII) par exemple, un seul fils atteignit l'âge adulte. Cette hécatombe se produit entre 1700 et 1750 : pourquoi à ce moment-là ?

Il faut avouer ici que toute statistique est fallacieuse tant que tous les éléments ne sont pas reproduits également à tous les échelons de l'enquête. Or avant 1700 les registres d'état civil ou des paroisses étaient infiniment moins consciencieux et détaillés, et si, au 18<sup>e</sup> siècle, on connaît l'existence de tous ces enfants par les traces qu'ils ont laissées au moment de leur baptême et de leur ensevelissement, on peut être sûr qu'ils avaient été précédés par un nombre tout aussi important d'enfants disparus dans l'anonymat le plus complet. Il y en a aussi qui ont trouvé leur place dans les tableaux généalogiques accompagnés de leur date de naissance seulement. Allez savoir combien de temps ils avaient vécu !

Même dans des familles relativement aisées, les conditions de vie — que ce fût à Neuchâtel ou ailleurs — n'étaient pas favorables. Dans le livre consacré à l'histoire de sa famille (1967), M. Olivier Clottu les décrit ainsi : « La promiscuité et l'entassement dans des logis insalubres favorisent l'éclosion

Chefs de famille		Date du mariage		Nombre d'enfants par génération												Total		
Génération: VIII	IX	X	XI	XII	XIII	XIV	XV	XVI	XVII	XVIII	XIX	XX	XXI					
Jacques	B	2 filles																
Pierre II	B	Pierre III	C	1561	5	10	30	58	29	4	2							
		Jehan	D	1568	6	6	10	12	28	11	17	22	27	14	25	10		
		Daniel	E	1568	8	8	26	36	24	13	19	22	20	18	4	4		
		Claudy	F	~1580	6	5												
		Abraham	G	?	12	10	14	10	1									
		Isaac	F	~1590	2													
Jehan	H	Samuel	H	1587	2													
		David	H	?	4													
		Jehan	H	~1598	3	6	11	3										
Guillaume	J	Loys	J	1568	7	11	1											
		Jean-Jacques	J	1604	4													
Jacques	K	Jonas	K	?	2													
		Pierre	K	?	4	2												
		Jacques	K	?	5	5	10	1	1									
		David	K	?	5													
Total I-VIII	38	36			75	63	102	120	83	28	38	44	47	32	29	14	749	
Garçons	26	14			37	36	41	47	20	12	16	20	21	16	14	7	332	
Filles	12	17			37	27	51	42	20	7	15	16	14	15	12	7	297	
Enfants morts jeunes	—	—			1	—	10	31	43	9	7	8	7	1	3	—	120	

et le développement foudroyant de maladies et épidémies: tuberculose, typhoïde, variole, diphtérie, peste, de sinistre mémoire. Le manque d'hygiène et de connaissances alimentaires font mourir parfois la totalité d'une vingtaine d'enfants, fruits annuels d'une vie conjugale. »

Il faut donc admettre que c'est à certaines souches plus résistantes et vigoureuses que la famille doit de ne pas s'être éteinte complètement, comme cela a été le cas pour un grand nombre de familles neuchâteloises, dont on retrouve en partie les noms dans l'index des familles alliées.

Les deux branches rescapées se sont développées parallèlement jusqu'au début de ce siècle. A la dix-neuvième génération, la branche aînée avait quatorze représentants, et la cadette dix-huit, mais avec cette particularité que la première comptait dix garçons et quatre filles, tandis que la deuxième deux fois plus de filles que de garçons. L'effet se fit sentir sans plus tarder, puisque dans une généalogie les descendants des filles disparaissent sans laisser de traces, et c'est ainsi qu'à la vingtième génération la branche aînée compte vingt-cinq descendants, et la cadette quatre, tous établis en Angleterre.

Quant aux perspectives, l'avenir de la famille semble assuré, puisque cette vingtième génération compte quatorze garçons. Il est normal que la vingt et unième soit peu nombreuse, puisqu'elle est en partie encore à naître.

## LES SOURCES

L'intention première d'Hugues Jéquier et de Jaques Henriod avait été de publier, en regard des tableaux, l'indication des sources d'où avaient été tirées les données figurant sous chaque prénom des tableaux. L'idée était séduisante, elle aurait conféré au tout un cachet d'authenticité et de rigueur scientifique — et n'était-ce pas justement dans ce dessein qu'on avait décidé de repartir à zéro dans les recherches concernant la famille ?

Ce n'est certes pas par manque de matériel qu'on a renoncé à ce projet, et le fichier de Jaques Henriod est là pour le prouver ; il s'agit plutôt d'un embarras de richesses. Publier in extenso tous les documents avec indication de leur origine serait excessif, choisir les passages savoureux et pittoresques relèverait de l'arbitraire. On étudia la possibilité de n'indiquer que les références et les cotes, les essais dans ce sens furent négatifs : certains personnages — et pas toujours les plus intéressants — auraient compté plus de cinquante mentions, d'autres aucune, et ces longues listes n'auraient été intéressantes que pour quelques spécialistes. On peut renvoyer ces derniers au fichier Pury que M<sup>me</sup> Jaques Henriod a déposé aux Archives de l'Etat de Neuchâtel ; il contient environ huit mille cinq cents fiches dactylographiées, avec les textes complets et la mention exacte de l'origine de la citation. De plus, à la fin de ce volume on trouve l'index de tous les documents qui ont fourni des renseignements.

Même sans références, celui qui consulte les tableaux peut être assuré que chaque indication, qu'il s'agisse d'une date, d'une alliance, d'une fonction, d'une profession ou d'une adresse, est étayée par un acte officiel.

Hugues Jéquier a déjà révélé la grande valeur des registres des notaires. Il sied de mentionner également l'importance des manuels de justice, qui fourmillent de renseignements. Quand on relit tous ces extraits, on a l'impression que du 15<sup>e</sup> au 17<sup>e</sup> siècle les Pury étaient de joyeux lurons, assez paillards, toujours prêts à boire, à s'amuser, à se costumer — ce qui était strictement interdit — à dire des vilains mots et à faire du tapage nocturne. De naturel bagarreur, ils avaient la tête près du bonnet, se battaient pour un oui ou pour un non. Il leur arrivait de couper un chêne sans permission ou de ne pas enlever le fumier de devant leur porte — évidemment, pas un mot de tous les Pury sages et vertueux, qui élevaient leurs enfants et payaient leur dû !

Les comptabilités municipales ont fourni de précieuses indications sur les fonctions et les professions. On y apprend par exemple à qui on a payé quelque chose, et pour quoi : « à Guillaume Pury pour avoir radoubé une fenêtre à l'hôtel de ville » ; on y retrouve d'autre part les taxes payées pour obtenir certains droits : « pour un banc de boucher, a payé... ».

## NOM ET PRÉNOMS

Dans les anciens documents le nom Pury se trouve orthographié Pory, Pury, Puri, Purri, Purry, Pouri, Pourry, Purys, et ce ne sont là que les principales formes adoptées par les tabellions, qui ne craignaient pas d'écrire dans un même acte de deux façons différentes le nom d'un même personnage. Partons bien du principe que l'orthographe des noms n'avait pas autrefois l'importance qu'un registre

d'état civil lui confère de nos jours. Le nom Pury a été officiellement fixé par le diplôme de noblesse décerné par le roi de Prusse en 1709, non sans subir quelques atteintes dans les années qui suivirent. Ce ne sera qu'à la fin du 18<sup>e</sup> siècle que l'usage le consacra définitivement, ne faisant du reste que reprendre la forme déjà usitée dans le rôle des bourgeois de 1396. La particule nobiliaire, attachée au nom dès 1709, a aujourd'hui une valeur d'état civil mais au 18<sup>e</sup> siècle, à Neuchâtel, on n'en faisait guère usage.

L'origine du nom a donné lieu à bien des hypothèses. Cette question ne sera sans doute jamais tranchée, car à moins qu'un nom ne dérive avec évidence d'un prénom, d'un nom de lieu, de métier, de fonction ou d'un sobriquet, l'origine des surnoms, qui se sont à un moment donné fixés en noms de famille, est généralement impossible à découvrir. Par un heureux concours de circonstances, le surnom Pury a subsisté de génération en génération sans modification notable, ce qui mérite d'être relevé, car cela a facilité les recherches pour reconstituer des filiations. Dans certaines familles on assiste au changement complet du surnom entre une génération et une autre.

En ce qui concerne les prénoms, l'orthographe choisie pour les tableaux est celle qui revient le plus souvent, ou qui figure sur le document principal. Certains scribes avaient une orthographe phonétique comme les enfants; tel celui qui écrivait: « maicredit onna ensevely la vaive d'Adelbaire Pury » et « mardit onna ensevely la vaive Lapointe ».

Dans l'index des prénoms il n'a pas toujours été possible de respecter l'ordre alphabétique, particulièrement en ce qui concerne les Jacques, Louis et Madeleine.

## LES ADRESSES

Les tableaux mentionnent parfois des adresses. Pour les plus anciennes, le plan ci-contre permettra de mieux s'orienter.

La même personne possédait souvent plusieurs maisons, en ville et à la campagne. Même dans les siècles passés le déménagement était un phénomène courant, et l'on aimait assez changer de domicile avec les saisons. En outre un propriétaire louait volontiers sa maison vide à des tiers. Allez savoir quel était son domicile habituel! Dans la plupart des cas il n'est fait mention, dans les tableaux, que d'une seule adresse, c'est pourquoi on n'y retrouve peut-être pas toutes les maisons qu'on pourrait s'attendre à y voir figurer.

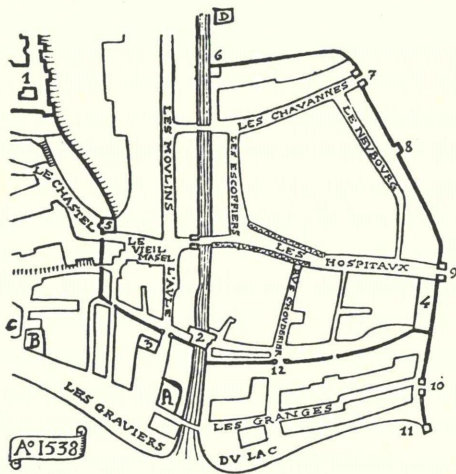

Fig. 38 Plan de Neuchâtel en 1538

1 La Cour (Château), 2 Maison de ville, 3 Aule (halles) 4 Hôpital, 5 Tour de Diesse et Maleporte, 6 Tour du Râteau, 7 Porte des Chavannes, 8 Tour du Chien, 9 Porte de l'Hôpital, 10 Porte Saint-Maurice, 11 Tour Sallanchon, 12 Porte Chouderier

A Logis du Singe, B Logis du Coq-d'Inde, C L'Ecu de France, D Les Berclers. Le logis de l'Ours se trouvait à la rue des Halles. La rue des Escoffiers fut appelée plus tard Grand'rue

## LEXIQUE DES TERMES ARCHAÏQUES

Dans les tableaux, les métiers et fonctions ont été rendus dans la forme même du document original, ce qui en restitue la saveur mais oblige, pour une meilleure compréhension, de donner ici un petit lexique des expressions archaïques et locales qui ont été utilisées dans ces pages :

Bauherr	préposé à l'entretien des bâtiments de la ville
borrelier	sellier
brevard de la feuille	préposé à la surveillance des forêts (garde forestier)
cellérier	caviste
chapolis	charpentier
emine	mesure de grains (15,24 litres)
escoffier	cordonnier
extente	état des redevances
fenestrier	verrier
hospitalier	préposé à la direction de l'hôpital de la ville
mazelier	boucher
poyle, poèle	salle
relicte	veuve
saunier, saunier	préposé à la vente du sel
sauthier (soubtier, suthiez, etc.)	huissier, sergent de justice
les XXIV	petit conseil ou cours de justice
les XL	grand conseil de la bourgeoisie
bise	est
joran	nord
uberre	sud
vent	ouest



# TABLEAUX GÉNÉALOGIQUES

## *Comment consulter les tableaux*

Le *tableau synoptique dépliant* à la fin du volume est destiné à orienter le lecteur sur les différentes branches, à lui faciliter la compréhension de la notice, à lui permettre de reconstituer des parentés et de retrouver certaines personnalités en cours de lecture.

Chaque individu est désigné par un groupe de lettres et de chiffres qui indiquent son emplacement dans les tableaux, *sa cote*, qui se décompose comme suit :

- *la majuscule* indique l'origine, le tronc commun ou les différentes branches;
- *le chiffre arabe* placé en exposant de certaines majuscules signale les rameaux subdivisant les branches;
- *le chiffre romain* qui suit représente la génération à laquelle appartient le personnage (de 1370 à 1972 il y a eu vingt et une générations Pury);
- *la minuscule* qu'on trouve parfois à la suite d'un prénom signifie que dans un même tableau, à la même génération, on trouve plusieurs personnes portant le même prénom.

Le fichier et les archives sont classés selon le même système.

En remontant un trait rouge, on peut reconstituer une filiation.

Les tableaux sont suivis :

- d'un *index des prénoms* de chaque membre de la famille, avec en regard le nom de famille de son conjoint, s'il a été marié, et l'indication de sa cote;
- d'un *index des noms des familles* alliées, avec en regard le prénom du Pury qui a contracté l'alliance et l'indication de sa cote.

Les signes et abréviations suivants ont été utilisés :

* = né	†* = mort-né
~ = baptisé	□ = inhumé
∞ = marié	f. = fils, fille
∞ = divorcé	ffeu = fils de feu
† = décédé	feu en = mort avant

Les tableaux ont été arrêtés au 3 juillet 1972.

# Tableau A

Origine

à partir de Perrin Purri, premier du nom

A I à A VII

PERRIN  
cité 1370, 1376  
feu en 1402  
à Chézard

REGNAULT (REYNALD)  
feu en 1402  
∞ *Johannele*, feue en 1402

PERISSON  
∞ *Nicolet Vinet*  
cité 1402

PERRIN (PETRUS)  
bourgeois de Neuchâtel 1396 ... 1410  
bourgeois externe de Valangin 1406

NICOLLET  
cité 1402 ... 1450

AMYOD  
cité 1403-1457, feu en 1463  
∞ *Alix*, citée 1418, 1429, 1438  
bourgeois de Neuchâtel  
« chapuis »  
hab. rue des Chavannes

JEHANNIN

B

JEHAN  
cité 1457  
∞ *Marguerite*

JACQUET  
cité 1438-1482  
∞ *Symonette*  
f. de Symonin le « borrelier »  
bourgeois de Neuchâtel  
« chapuis »  
maison rue des Chavannes

MARGUERITE  
citée 1457  
∞ *Jehan Borcard*

PIERRE  
feu en 1531  
∞ *Estevena Girardet*,  
qui épouse Bartholomey  
ou Estevenin Cornuz, 1535  
hab. aux Chavannes

COLLETTE  
teste 1531

JEHANNETTE  
citée 1535-1544  
∞ *Pierre Perrod*,  
de Ruy en Tarentaise  
hab. Neuchâtel

# Tableau B

Tronc commun

à toutes les branches

à partir de Jehannin

B IV à B IX

## JEHAN

cité 1481 ... teste 1527  
chapelain en l'Eglise Collégiale de  
Notre-Dame de Neuchâtel  
curé de Colombier: 1492 ...  
maison près de la Maleporte

## KATHERINE

feue en 1514  
∞ *Claude Morel*  
de Colombier

## PIERRE

∞ *Pernette Chaillet*, f. Jehan  
de La Coudre, feue en 1538  
« mazelier »  
hab. rue des Hôpitaux

## JEHANNERET

cité 1474 ... feu en XI 1530  
∞ 1. *Guyette Maistrejehan*, 1479  
2. *Loyse Peter*  
3. *Agathe Castellan*  
hôte  
conseiller, maître bourgeois  
maison rue des Moulins sur la rive du lac

## JAQUES dit HUMBERT

cité 1527 ... feu en 1538  
∞ *Marguerite Michiel*  
qui épouse *Johan-Loys Uldriet*  
dit Humbert  
« soubtier »

## GUILLAME

cité 1505 ... feu en 1530  
chapelain de Neuchâtel  
« cellérier »

## HUGUENETTE

citée 1530  
∞ *Jehan Bovard*, d'Auvernier

## GEORGE

cité 1506 ... feu en 1568  
∞ 1. ...  
2. *Guillame Berthod*, f. Pierre  
feue en 1530  
3. *Jacqua Rollet*, f. Pierre  
citée 1540, veuve Ballanche  
« mazelier »  
hab. en la rue des Hôpitaux

ELYSE (1<sup>er</sup> lit)

citée 1530  
∞ *Jehan Chaillet*, de La Coudre  
demeurant à Büren

PIERRE I de Rive (1<sup>er</sup> lit)

cité 1512 ... feu en 1552  
∞ 1. *Jehannette Chiffelle*, f. Hory  
de Nods, feue en 1541  
2. *Alix*, 1541  
veuve de Jehan Marquis  
conseiller  
hôte à la rue de l'Aule

ANDREY [ADRYAN] (2<sup>e</sup> lit)

cité 1523  
considéré comme lépreux  
teste 1530

MARGUERITE (2<sup>e</sup> lit)

citée 1529 ...  
∞ 1. *Claude Castellan*  
d'Estavayer, feu en 1552  
2. *Claude Glanna*  
d'Estavayer, cité 1552  
appelé aussi Claudy Lyanne  
cité 1567

## PIERRE a)

Pierre Humbert dit Pury 1566  
cité 1531 ... feu en 1568  
gendre de M<sup>re</sup> *Bartholomey*, maçon  
« soutiez »  
hab. rue des Moulins

JAQUES a) (2<sup>e</sup> lit)

feu en 1570  
∞ 1. *Kungly Stern*, 1530, f. Hanz  
de Berne  
2. *Blaisa Sandoz*, citée 1570  
veuve de Jehan Essler  
« mazelier »  
maison près de la tour du Seyon

PIERRE b) (2<sup>e</sup> lit)

† de la peste en 1552  
∞ *Guilliauma Henry*, de Cortaillod  
teste en 1572  
« mazelier », aveugle, sonneur: 1525 ...

MARGUERITE (2<sup>e</sup> lit)

∞ *Nycolet Thiébauld*, 1531  
de Dombresson, « escoffier »  
hab. à Neuchâtel, rue de l'Aule  
cités 1531-1552

PIERRE II c) de Rive (1<sup>er</sup> lit)

cité 1520 ... feu en 1574  
∞ 1. *Katerinne Marquis*, 1540  
2. *Françoise Gomenet*  
hôte, maire de Boudevilliers: 1542

JEHAN (1<sup>er</sup> lit)GUILLAUME (1<sup>er</sup> lit)JAQUES b) (1<sup>er</sup> lit)BLAISA (1<sup>er</sup> lit)

citée 1541 ...  
∞ 1. *François Bonvespre*, feu en 1561  
2. *Anthoyne Abry*, 1566  
de Moreau en la Franche mon-  
tagne des Bois  
hab. à Neuchâtel

GUYETTE (1<sup>er</sup> lit)

citée 1520 ... feue en 1566  
∞ 1. *Pierre Marquis*  
2. *Pierre Bugnot*, feu en 1566

MARGUERITE (1<sup>er</sup> lit)

feue en 1567  
∞ *Jaques Marquis*, f. Jehan

CONRAD (1<sup>er</sup> lit)

feu en 1570

SUSANNE (2<sup>e</sup> lit)

□ 17.XI.1596  
∞ *Pierre Beische*, f. Jehan  
feu en 1598

JAQUES (1<sup>er</sup> lit)

cité 1567, feu en 1578  
∞ *Elisabeth Bourgeois dit Blanc*  
1574, f. Jean,  
qui épouse Isaac Rossel, cité 1583

PIERRE III (1<sup>er</sup> lit)JUDICA (1<sup>er</sup> lit)

~ 28.X.1548 † 24.XI.1628  
∞ 1. *Jonas Favarger*, 1567, f. Pierre  
\* 1545  
2. *Abraham Richard*, cité 1588  
feu en 1624  
receveur et conseiller

JEHANNE (1<sup>er</sup> lit)

feue en 1584  
∞ 1. *Hans Stempfel*, 1562, de Büren  
2. *Stephe Cäsermann*, amman de  
Leuzigen près de Büren

JEHAN (1<sup>er</sup> lit)MARIE (1<sup>er</sup> lit)

∞ 1. *Jehan Aubert*, feu en 1578  
2. *Christ DuBos*, f. Loys  
cité 1587-1612, juré au Vautravers  
charrie du sel de Pontarlier  
à Neuchâtel pour M. M.

DANIEL (1<sup>er</sup> lit)CLAUDY (1<sup>er</sup> lit)LOUYSE (2<sup>e</sup> lit)

feue en 1610  
∞ *George Clerc dit Guy*  
cité 1587

ABRAHAM (2<sup>e</sup> lit)ISAAC (2<sup>e</sup> lit)VUILLEMATE (1<sup>er</sup> lit)

\* 1411 teste 1427

JEHAN (2<sup>e</sup> lit)

cité 1446 ... feu en 1511  
∞ *Henriette Singe*  
capitaine devant Blamont  
conseiller: 1469, boursier: 1481-1483  
« mazelier »  
hab. rue des Hôpitaux

PIERRE (2<sup>e</sup> lit)

\* 1420, cité 1443  
maison rue de l'Hôpital

JEHANNIN (voir tableau A)  
(également JEHAN, JANYN,  
JOHANNINUS, etc.)  
cité 1396 ... feu en 1435  
∞ 1. *Jannate*, feue en 1427  
2. *Lozenon*, citée 1435  
bourgeois de Neuchâtel  
maison à la rue des Hôpitaux  
maison à la rue des Escoffiers

Singe

Hôte du Singe

# Tableau C

Branche aînée éteinte  
à partir de Pierre III de Rive

C IX à C XIV

PIERRE III (voir tableau B)  
(PIERRE-HUGUES)  
feu en 1591  
∞ *Jehanne Bailliod*, 1561, f. Wolfgang  
des XL: 1575, des XXIV: 1584  
gouverneur de la Joux: 1585-1587  
assiste aux Etats: 1586 ...  
boursier: 1587 ...  
maître bourgeois: 1588 ...  
hôte du Singe  
hab. les Moulins (près du lac)

JONAS  
□ 28.XII.1603  
∞ *Marie Petitpierre*, 1591  
f. Antoine de Couvet,  
qui épouse Jean Marva, esté 1621  
des XL: 1594, des XXIV: 1601  
receveur: 1600  
hôte du Singe

CATHERINE  
† 1619  
∞ 1. *Jehan Lando*, 1592  
2. *Guillame Petitpierre*, f. Blaise

MARGUERITE  
citée 1594-1630  
∞ *Guillame Petter*, 1594  
notaire, châtelain de Boudry

ROSE  
citée 1594-1626  
∞ *Françoys Derdel*  
cité 1591 ... feu en 1620

JEHANNE  
citée 1594  
∞ *Daniel Rosselet soit Favarger dit Rosset*,  
cité 1617  
conseiller

PIERRE a)  
~ 25.II.1593

JEHANNE  
~ 23.VI.1594  
∞ *David Mentha*, 1609, f. David  
lieutenant en la Justice de Cortaillod

PIERRE b)  
~ 27.VII.1595 □ 13.VIII.1679  
∞ 1. ...  
2. *Catherine Künzi* □ 13.V.1679  
hôte du Singe

JEHAN

C<sup>2</sup>

JONAS  
† av. 10.IV.1657  
∞ *Catherine Rosselet*, teste 1678  
chirurgien, rue des Moulins

ABRAHAM

C<sup>3</sup>

ANTHOINE  
~ 17.III.1600

BALTHAZARD

C<sup>4</sup>

ESTIENNA  
~ 10.IV.1603 □ 26.VIII.1676  
∞ 1. *Jehan Marval* (Malvat)  
2. *Christophe Fabry* □ 30.IX.1637  
veuf de Susanne Royet  
pasteur, rue des Moulins

DANIEL  
~ 28.III.1604

CLAUDY (1<sup>er</sup> lit)  
~ 4.IV.1630 à Travers  
□ 21.VII.1682 à Neuchâtel  
∞ 1. ... *Favargier*, f. Jérémie  
□ 15.III.1677  
2. *Suzanne-Marie Amiod*, 1680  
sur les monts de Travers, puis sautier  
de la ville de Neuchâtel, Grand'rue

DANIEL (1<sup>er</sup> lit)  
□ 5.X.1647

ABRAHAM (2<sup>e</sup> lit)  
1679 hors du pays □ 30.X.1694 (?)  
∞ *Madeleine Krafft*  
capitaine, rue du Château

MARIE (2<sup>e</sup> lit)  
□ 25.I.1695  
∞ *Félix Martenet*, 1660  
sous-hospitalier

ANTHOINA (2<sup>e</sup> lit)  
∞ 1. *David Hory*, 1665  
arquebusier, de Montbéliard  
2. *Jérémie Gruet*, cité 1679  
serrurier, de Montbéliard

ESTIENNA (2<sup>e</sup> lit)  
~ 17.X.1647 □ 14.IV.1671

THÉODORE  
feu en 1658  
chirurgien

ANNE-MARIE  
□ 11.XI.1696  
∞ *Abraham Renaud*, 1645  
feu en 1694  
marchand, grand sautier

JEHANNE  
□ 15.XI.1686  
∞ *Jonas Joux*, 1658  
de Colombier

ORSELY  
∞ *Daniel Pankau*, de Berne  
feu en 1726  
maître chirurgien

SALOMÉ  
\* 1638 □ 4.V.1698

JONAS-ANTHOINE  
□ 12.XI.1717  
∞ *Sara Bugnot*  
□ 27.VIII.1741  
des XL: 1683, maître de la Joux: 1685  
des XXIV: 1689, assiste aux Etats  
chirurgien de S. A.: 1694  
maître bourgeois: 1699...  
président de la Chambre de charité

DANIEL  
cité 1682, tué en guerre 1706  
capitaine au rgt Stoppa

PIERRE  
~ 18.V.1652 à Travers

ISABEAU  
~ 4.IX.1653 à Travers  
∞ *Jaques Claparède* du Languedoc  
serrurier à Berne

JEANNE-MARIE  
~ 26.VI.1655 à Travers

ESTHER a)  
citée 1682

MARGUERITE  
~ 25.IX.1657 à Travers  
couturière, citée 1736

MARIE  
~ 3.VI.1660 à Travers □ 4.II.1739  
∞ 1. *Henri Purri* (G XII), 1681  
2. *Benjamin Borne*, 1687  
de Saint-Ambroix en Languedoc,  
feu en 1711

DAVID  
~ 17.IV.1664 à Travers □ 17.V.1727  
à Neuchâtel  
∞ *Susanne Vacheron* □ 8.X.1747  
graveur en marques à feu, serrurier

JEAN-LOUIS  
~ 19.IV.1674 à Neuchâtel  
∞ *Susanne Imer*, 1700, f. Josué  
de La Neuveville, qui épouse  
*Jaques Stebler* (?)

JÉRÉMIE

SUSANNE  
~ 26.V.1641 à Colombier

CATHERINE  
□ 9.III.1766  
citée 1700 ... teste 1762, 1763

ENFANT  
□ 12.V.1685

GUILLAUME  
~ 17.XI.1686 □ 4.X.1761  
au Tertre

JEANNE-MARGUERITE  
(également MANON et MARIE-  
MARGUERITE)  
~ 27.IX.1691 □ 9.XI.1712

SARA  
~ 7.I.1693 □ 28.I.1693.

MARIE-HENRIETTE  
~ 14.III.1694 □ 11.VI.1698

ESTHER b)  
~ 28.XII.1698, feue en 1756  
∞ *Jean-Jaques Rougemont*  
feu en 1763, hab. Paris

THÉODORE-GUILLAUME  
cité 1724 ... □ 2.V.1762  
∞ *Susanne Dubois* □ 26.II.1771  
tenait boutique  
maître des clefs: 1724, 1742  
des XL: 1726  
hab. rue des Moulins

Fils  
□ 17.IV.1712

DAVID  
~ 16.IV.1713 à Neuchâtel  
apprenti gantier: 1729

SUSANNE

PIERRE  
∞ *Salomé Mélier*, 1688, f. Jean  
de Bevaix

ENFANT  
\* 1722 □ 2.IX.1724

FILLE  
□ 14.X.1724

SUSANNE-CATHERINE  
~ 22.II.1725  
∞ *David-François Pettavel*  
des XXIV, maître bourgeois

JONAS-PIERRE  
~ 21.I.1727 □ 18.X.1731

GUILLAUME  
~ 12.XI.1729 □ 27.X.1731

MARIE  
~ 18.X.1732

MARIE-ANNE  
~ 21.V.1735 □ 3.V.1808  
∞ 1. *Jean-Jaques Rougemont*, 1756  
veuf d'Esther Pury (C XIII)  
2. *Jonas-Pierre Thiébaud*, 1768

LOUIS  
~ 18.II.1738 □ 1.III.1743

# Tableau C<sup>2</sup>

Branche aînée éteinte (suite)

1<sup>er</sup> rameau à partir de Jehan

C<sup>2</sup> XI à C<sup>2</sup> XIII



## JEHAN (voir tableau C)

\* 1596 □ 24.III.1682  
 ∞ 1. *Rose Malvaz*, f. Jean (C X)  
 \* 1593 □ 12.I.1673  
 2. *Magdeleine Girard*, 1673  
 □ 29.IV.1689  
 veuve de Pierre de Thielle  
 des XL: 1623, maître des clefs: 1628  
 des XXIV: 1628, receveur de ville: 1631  
 secrétaire de ville: 1638 ...  
 maître bourgeois: 1640  
 receveur des 4 mairies: 1648 ...  
 maire de Boudevilliers: 1663-1679  
 assiste aux Etats: 1640  
 roi de la Compagnie des marchands: 1671  
 hôte, notaire  
 rue de l'Halle

MADELAINE (1<sup>er</sup> lit)  
 feu en 1685  
 ∞ *Jean-Rodolphe Rohr*  
 cité 1674-1694  
 notaire, intendant du péage du pont  
 neuf

ROSE (1<sup>er</sup> lit)  
 citée 1704  
 ∞ *Théodore Chaillet*, 1653, f. Abraham  
 feu en 1684  
 hôte à Chiètres

JONAS (1<sup>er</sup> lit)  
 \* 1622 □ 28.I.1671  
 ∞ 1. *Marie-Magdelaine Pury* (K XI), 1645  
 feu en 1662  
 2. *Ester Mouchet*, 1662  
 □ 11.V.1672  
 des XL: 1646, des XXIV: 1653  
 maître de la Joux: 1656,  
 « Bauherr »: 1659  
 boursier: 1661, aux Etats: 1662  
 maître bourgeois: 1666 ...  
 hôte à la maison de ville  
 notaire

JEAN-JAQUES (1<sup>er</sup> lit)  
 □ 18.III.1702  
 ∞ *Sarra de Thielle*, 1668  
 f. Pierre et Magdeleine (C<sup>2</sup> XI)  
 □ 10.IV.1728  
 greffier de Boudevilliers: 1667  
 des XL: 1672, maître de la Joux: 1673  
 maître des clefs: 1675, saunier: 1680  
 des XXIV: 1684, boursier: 1685  
 secrétaire de ville 1687  
 maître bourgeois: 1690  
 lieutenant de ville: 1693

MARIE (1<sup>er</sup> lit)  
 ∞ *David Henry*, 1648  
 notaire et justicier de Cortaillod  
 receveur de Boudry, lieutenant de  
 justice

ESTIENNA (1<sup>er</sup> lit)  
 □ 28.IX.1693  
 ∞ 1. *Abraham Girard*, 1675  
 des XL  
 2. *Jaques DePierre*, 1683  
 feu en 1687, maître bourgeois

SUSANNE (1<sup>er</sup> lit)  
 ∞ *Jean Girard*, feu en 1674  
 maître des clefs, des XL, chirurgien

FRANÇOIS (1<sup>er</sup> lit)  
 feu en 1865

ROSE a) (1<sup>er</sup> lit)  
 ~ 4.III.1649, feu en 1671

ISABEAU a) (1<sup>er</sup> lit)  
 ~ 21.VII.1650, feu en 1671

ISABEAU b) (1<sup>er</sup> lit)  
 ~ 15.VIII.1652, feu en 1671

JEAN-PIERRE (1<sup>er</sup> lit)  
 ~ 11.IX.1653, feu en 1671

MARIE-ELIZABETH (1<sup>er</sup> lit)  
 ~ 25.VI.1656, feu en 1671

SUSANNE (1<sup>er</sup> lit)  
 ~ 7.III.1658 □ 19.XII.1686  
 ∞ 1. *Abraham Barbaz*, 1678  
 □ 3.IX.1679  
 2. *Henry Girard*, 1684  
 maire de Bevaix

JEAN-JAQUES (1<sup>er</sup> lit)  
 ~ 8.IV.1660 □ 9.IV.1726  
 ∞ 1. *Madelaine de Thielle*, 1680  
 f. Pierre et Magdeleine (C<sup>2</sup> XI)  
 □ 12.X.1700  
 2. *Otille Merveilleux*, f. Isaac  
 \* 1701 □ 6.XI.1736  
 des XL: 1683, des XXIV: 1687  
 « Bauherr », maître bourgeois: 1699 ...  
 secrétaire de ville: 1715 ...

ROSE b)  
 ~ 27.VI.1669 □ 1.III.1670

ROSE c)  
 ~ 9.VIII.1673 □ 21.VIII.1673

FRÉDÉRIC  
 ~ 21.VIII.1674 □ 29.X.1739  
 ∞ *Susanne Tribolet*, 1718, f. Henry  
 \* 1676 □ 22.VII.1752  
 lieutenant en Espagne  
 major en Hollande  
 major des troupes du Roi à Neuchâtel  
 hab. le bord du lac près de la rue  
 de Flandre

ENFANT  
 □ 27.VI.1677

ENFANT  
 □ 27.III.1678

GEORGE  
 ~ 14.IV.1678 □ 17.IV.1703  
 Université de Bâle 1693, de Genève  
 1695-1696  
 diacre de Valangin

MADELAINE  
 citée 1735 ... □ 23.V.1744  
 hab. au bord du lac

FILLE  
 □ 7.XII.1680

FRANÇOIS  
 □ 6.XI.1745, à Berne  
 à Neuchâtel, hab. au bord du lac

JEAN  
 cité 1685, feu en 1739

SARA  
 ~ 26.IX.1683 □ 28.I.1696

## Tableau C<sup>3</sup>

Branche aînée éteinte (suite)

2<sup>e</sup> rameau à partir d'Abraham

C<sup>3</sup> XI à C<sup>3</sup> XVI

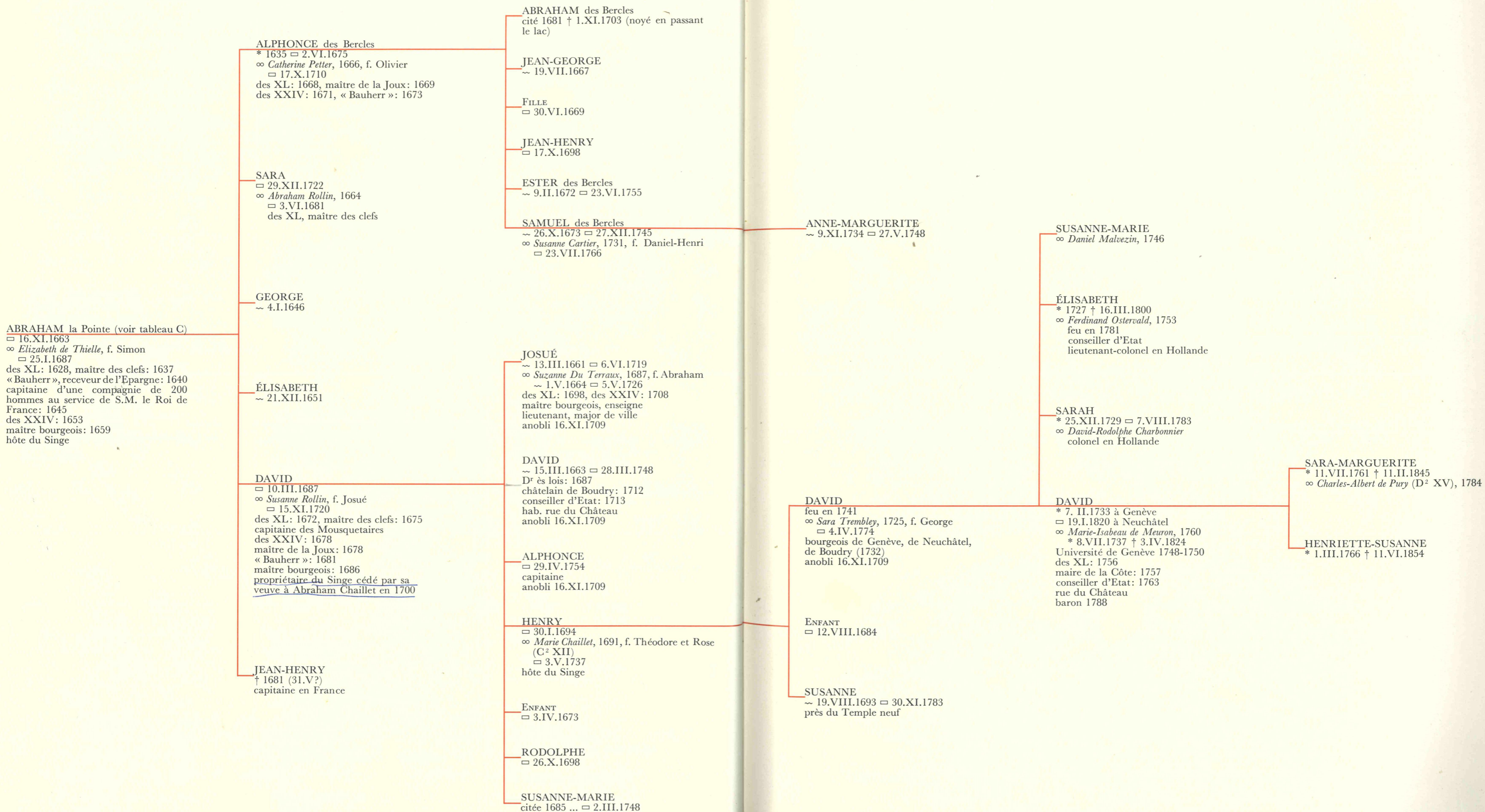

## Tableau C<sup>4</sup>

Branche aînée éteinte (suite)

3<sup>e</sup> rameau à partir de Balthazard

C<sup>4</sup> XI à C<sup>4</sup> XIV

## BALTHAZARD (voir tableau C)

~ 6.IX.1601, feu en 1649  
 ∞ 1. *Sarah Fabry*, f. *Christoffe*  
 citée ... 1641  
 2. *Estienna Lardy*, teste 1646  
 relicte de *Pierre Henry*  
 notaire de Cortaillod

SUSANNE (1<sup>er</sup> lit)  
 ∞ *Abraham Gutt*  
 Landschreiber à Cerlier

CHRISTOPHE (1<sup>er</sup> lit)  
 \* 1625 ⊠ 21.XI.1707  
 ∞ *Susanne Henry*  
 \* 1623 ⊠ 18.I.1685  
 sellier  
 des XL: 1660, maître de la Joux: 1663  
 maître des clefs: 1666, « Bauherr »: 1670  
 aide-major: 1676

ESTIENNA (1<sup>er</sup> lit)  
 citée 1646, infirme

MARIE (1<sup>er</sup> lit)  
 ∞ *Jean-Jaques DePierre*, 1665  
 boucher

ÉLISABETH  
 ~ 2.II.1647

SARA a)  
 ~ 12.VIII.1649

BALTHAZARD  
 ~ 14.V.1651

ESTIENNA  
 ~ 31.VII.1653 ⊠ 20.XI.1734  
 ∞ *Jean Perrot*, 1686  
 feu en 1692  
 marchand, rue du Château

JEAN-PIERRE du Coq d'Inde  
 ~ 21.X.1655, feu en 1705  
 ∞ *Marguerite Huguenaud*, 1679, f. *Nicolas*  
 ⊠ 21.XI.1696  
 maître sellier

SUSANNE  
 ~ 31.I.1658 ⊠ 5.IV.1691  
 ∞ *Jonas Sauge*, 1686

SARA b)  
 ~ 7.VII.1661 ⊠ 19.VI.1722  
 rue du Château

JEAN-FRÉDÉRIK  
 ~ 8.I.1665 ⊠ 8.V.1722  
 ∞ *Susanne Quenot*, f. *Abraham* de Genève  
 et de *Jeanne-Marie Dardel*, † 1746  
 confiseur

ENFANT  
 ⊠ 31.XII.1681

MARIE a)  
 ~ 17.I.1683

ENFANT  
 ⊠ 11.III.1687

ENFANT  
 ⊠ 30.X.1688

MARIE b)  
 ~ 13.III.1692 ⊠ 21.III.1692

PIERRE  
 ~ 23.V.1693  
 cité 1708

SUSANNE-MARIE a)  
 ~ 4.XI.1696 ⊠ 17.XI.1696

CHRISTOPHE  
 noyé dans le Seyon  
 ⊠ 17.VI.1705

NICOLAS  
 cité 1697 ... 1708

LOUYS  
 ~ 12.IX.1691

SAMUEL  
 ~ 21.XII.1692 ⊠ 6.II.1754  
 coutelier

JEAN-HENRY

SUSANNE-MARIE b)  
 ~ 1.VII.1711  
 ∞ *N. Gournel*, de Morat, 1745

## Tableau D

Branche aînée vivante  
à partir de Jehan

D IX à D XV

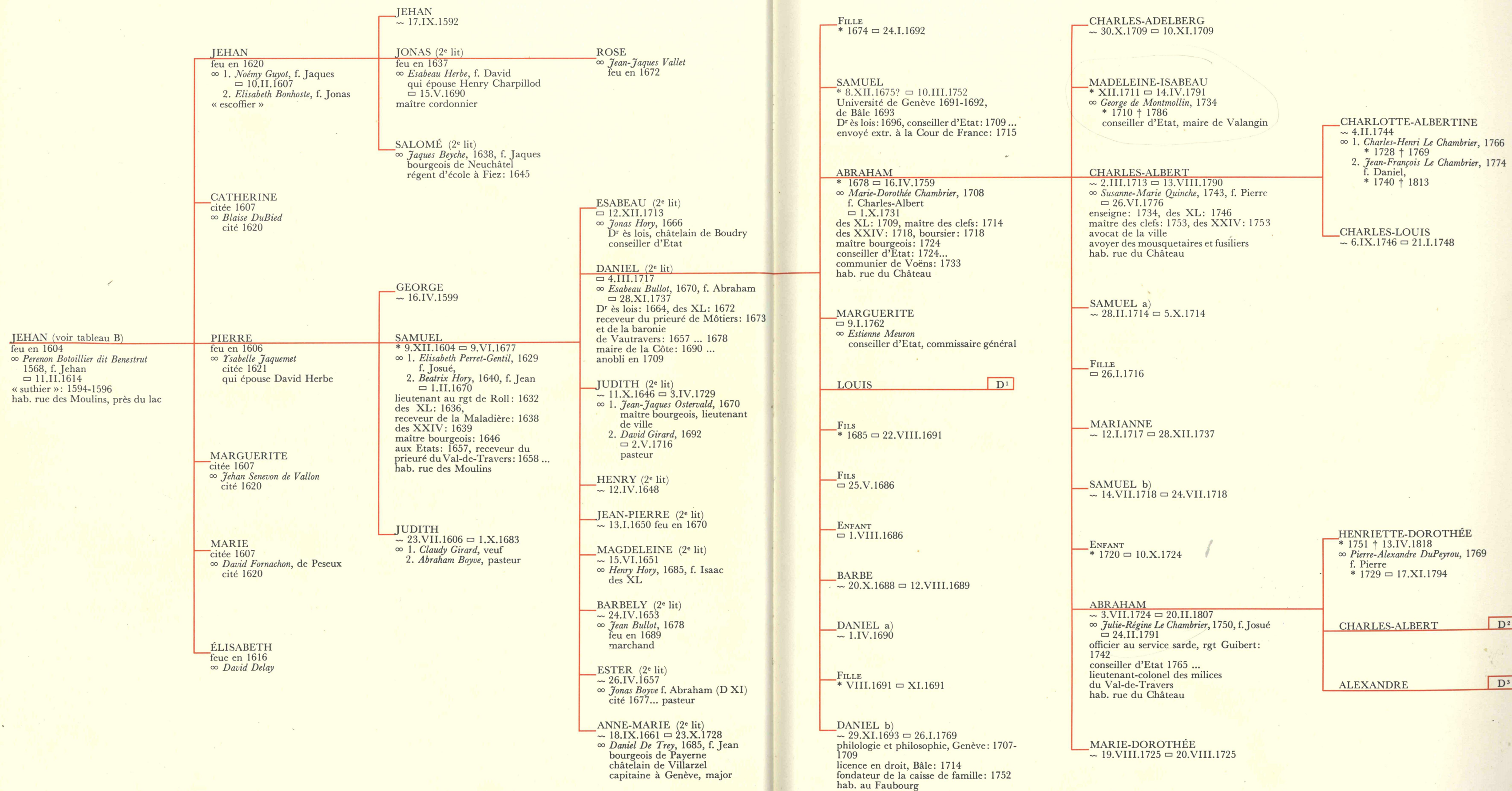

# Tableau D<sup>1</sup>

Branche aînée vivante (suite)  
rameau éteint de Louis

D<sup>1</sup> XIII à D<sup>1</sup> XVII



LOUIS (voir tableau D)  
 ~ 15.III.1684 □ 8.XII.1750  
 ∞ *Salomé Bergeon*, 1706, f. Jean-Michel  
 châtelain du Landeron  
 □ 13.X.1765  
 procureur de ville: 1708  
 des XL: 1718, maître des clefs: 1723  
 des XXIV: 1728  
 maître bourgeois: 1735  
 hab. rue des Halles et Moulins  
 et parfois Auvernier

JEAN-RODOLPHE  
 cité 1752, à Purybourg 1735  
 1708  
 SUSANNE-ISABEAU  
 ~ 19.VIII.1706 □ 28.II.1708  
 NICOLAS  
 \* 24.X.1707 □ 13.XII.1781  
 ∞ *Susanne-Marie Petitpierre*, 1729  
 f. François,  
 □ 11.I.1788  
 avocat, maître des clefs: 1730  
 des XL: 1732  
 censeur: 1736, procureur de ville: 1737  
 FERDINAND  
 ~ 28.IX.1708 □ 29.I.1709  
 ISABEAU  
 ~ 17.XI.1710 □ 28.V.1776  
 SUSANNE a)  
 ~ 12.I.1712  
 MICHEL-LOUIS  
 ~ 11.IV.1713 □ 21.I.1714  
 MARGUERITE-CATHERINE  
 ~ 14.VII.1714 □ 25.VIII.1769  
 ∞ *Jean-Frédéric Montmollin*, 1735  
 \* 1713 † 1769  
 conseiller d'Etat, maire de Valangin  
 CHARLES-LOUIS  
 ~ 16.XI.1715 à Auvernier  
 DAVID-FRANÇOIS  
 ~ 5.I.1717 à Auvernier □ 4.I.1721  
 ESTHER a)  
 ~ 8.II.1718 à Auvernier  
 SUSANNE-MARGUERITE  
 ~ 15.VI.1720 □ 14.X.1724 (?)  
 DANIEL  
 ~ 7.VIII.1721 □ 13.IV.1722  
 SALOMÉ  
 ~ 3.X.1722 □ 2.IX.1724  
 SAMUEL  
 ~ 14.XII.1723 □ 26.IV.1724  
 CHARLES-FRANÇOIS  
 ~ 6.VII.1726 □ 30.IX.1726  
 SUSANNE b)  
 ~ 13.VII.1728 □ 11.X.1729  
 ESTHER b)  
 ~ 29.IX.1729 □ 8.I.1792  
 ∞ *Jonas-Pierre Boyve*, 1752, feu Abraham  
 secrétaire de ville

SALOMÉ-JUDITH  
 ~ 15.XI.1729 □ 18.VI.1730

FRANÇOIS-LOUIS  
 ~ 27.II.1731 † 10.XII.1781  
 ∞ *Marie-Barbe Gretillat*, f. Abram-  
 Henry □ 1765  
 planteur à Paramaribo, Surinam

SUSANNE-ISABEAU  
 ~ 10.XII.1732 □ 7.IV.1738 (?)

CHARLOTTE  
 ~ 1.XII.1733 □ 20.X.1735 (?)

ROSE-LOUISE  
 ~ 15.XII.1734 □ 23.IV.1737 (?)

SAMUEL  
 ~ 21.XI.1736 □ 7.V.1792  
 ∞ *Henriette Guy d'Audanger*, 1763, f. David  
 □ 20.V.1788  
 veuve de l'avocat Jacot  
 avocat, conseiller d'Etat: 1782  
 maire de Neuchâtel

FILS  
 □ 14.VIII.1757

ENFANT  
 \* □ 1.IV.1752

HENRI-FRANÇOIS  
 ~ 6.VII.1755 à Coffrane † 25.II.1829  
 ∞ *Henriette-Madeleine Rochias*, 1827  
 f. François,  
 div. de Louis-François-Antoine  
 Nitard  
 \* à Cressier  
 teneur de livres chez Charles de Rougemont,  
 banquier à Paris

MARIE-ELISABETH  
 ~ 1.IX.1759  
 f. nat. de Marie-Elizabeth Hugo

JONAS-PIERRE  
 ~ 22.X.1763 † 12.III.1837  
 ∞ *Charlotte-Henriette Borel*  
 \* 6.V.1765 □ 1.VIII.1818

ANNE-MARIE  
 ~ 19.X.1765 □ 5.XI.1767

SOPHIE  
 □ 27.X.1779

MARIANNE-SOPHIE  
 \* 30.VIII.1794 † 22.XI.1796

OLYMPE-ESTHER  
 \* 29.III.1796 † 16.XI.1857

JULIE-CHARLOTTE  
 \* 11.V.1798 † 30.III.1799

CHARLOTTE-JULIE  
 \* 1.II.1800 † 4.X.1862

CHARLES-ALPHONCE  
 \* 24.II.1804 † 31.VII.1839  
 au Brésil

Tableau D<sup>2</sup>

Branche aînée vivante (suite)  
rameau de Charles-Albert

D<sup>2</sup> XV à D<sup>2</sup> XIX

CHARLES-ALBERT (voir tableau D)  
 ~ 28.IX.1752 † 30.IX.1833  
 ∞ Sara-Marguerite de Pury (C<sup>3</sup> XVI),  
 1784  
 \* 11.VII.1761 † 11.II.1845  
 capitaine au rgt de Castella: 1789  
 major: 1790, lieutenant-colonel des  
 milices du Val-de-Travers: 1807  
 des XL: 1795, des XXIV: 1799  
 conseiller d'Etat: 1812  
 communier de Couvet: 1823  
 chevalier du Mérite militaire et de  
 Saint-Louis: 1792  
 succède au titre de baron en 1820

ADÈLE-JULIE  
 \* 9.XII.1784 † 27.IV.1861  
 ∞ Frédéric-Alexandre de Chambrier, 1815  
 f. Frédéric  
 \* 1787 † 1856  
 président du Conseil d'Etat

CHARLES-AUGUSTE  
 \* 7.VIII.1788 † 2.IV.1861  
 ∞ Sophie-Marianne de Pourtalès, 1813  
 f. Samuel-Henry  
 † 16.IV.1877  
 maire de la Côte: 1810  
 communier d'Auvernier: 1812  
 bourgeois de Valangin: 1843  
 chef de bataillon  
 hab. rue du Château 12

ALFRED-LOUIS-FRÉDÉRIC  
 ~ 28.IV.1795 = 11.III.1822

CAMILLE-MARIE-LOUISE  
 ~ 11.XII.1797 † 22.V.1868  
 ∞ Alexandre de Chambrier, f. Frédéric  
 \* 1788 † 1861  
 conseiller d'Etat, maire de Valangin

LOUISE-ROSE-MARIE  
 ~ 31.VII.1800 = 17.IX.1800

ÉLISE-AUGUSTINE  
 ~ 27.XI.1805 = 11.II.1854  
 ∞ Auguste-Frédéric de Meuron, 1845  
 f. Charles-Louis  
 fondateur de Préfargier

SOPHIE-FRÉDÉRIQUE  
 ~ 11.X.1814 † 1893  
 ∞ Edouard de Pourtalès, 1835  
 f. Jacques-Louis

CHARLES-ALEXANDRE  
 \* 1.IV.1816 † 16.VIII.1890  
 ∞ Elise-Lucie de Pierre, 1855  
 f. Philippe-Auguste  
 \* 14.XI.1818 † 13.V.1903

FILS  
 = 8.IX.1817

ALPHONSE-LOUIS  
 ~ 12.VI.1819 † 25.IX.1886  
 ∞ Uranie-Françoise-Alfreda de Muralt, 1842  
 f. Jean  
 \* 2.V.1821 † 5.IX.1872  
 des XL: 1847, inspecteur de la police  
 de la ville: 1847, délégué à la Cour de  
 Prusse: 1857  
 chevalier de l'Aigle rouge: 5.VI.1857  
 directeur de la Caisse d'épargne,  
 président de Préfargier

FRÉDÉRIC-AUGUSTE  
 ~ 1.III.1821 † 29.XII.1899  
 ∞ 1. Caroline-Rose-Marguerite de Muralt,  
 1846, f. Jean  
 \* 27.VIII.1822 † 25.I.1868  
 2. Henriette-Jenny Wolff, 1871  
 \* 20.IV.1829 à Florence  
 † 29.I.1919  
 maire de La Sagne

JAMES-FERDINAND  
 ~ 11.II.1823 † 15.V.1902 à Neuchâtel  
 ∞ Augustine-Mathilde de Bevilacqua, 1863  
 \* 2.I.1843 à Rio † 18.XI.1900  
 à Neuchâtel  
 négociant à Rio de Janeiro,  
 puis à Neuchâtel, rue Saint-Nicolas 2

ÉLISE-CÉCILE  
 ~ 3.V.1825 † 11.I.1917  
 hab. escaliers du Château

LOUISE-HENRIETTE-AUGUSTINE  
 \* 2.XI.1826 † 9.I.1921  
 ∞ Gustave-Eugène DuBois-Dunilac, 1856  
 \* 4.VIII.1826 † 15.I.1877

FRANÇOIS-GUSTAVE  
 \* 29.X.1829 † 16.X.1902  
 D<sup>r</sup> en médecine, lieutenant-colonel des  
 troupes sanitaires  
 hab. rue du Pommier 9

2 JUMELLES  
 †\* 9.VII.1856

PHILIPPE-CHARLES  
 \* 19.II.1863 † 18.X.1898  
 ∞ Rose-Marguerite Wavre, 1891  
 f. Frédéric-André  
 \* 8.V.1855 † 17.VIII.1939  
 forestier  
 avenue de la Gare 7

ALFRED-CHARLES-JEAN  
 ~ 8.VI.1844 † 24.VIII.1870  
 étudiant en médecine

EDMOND-CHARLES  
 ~ 7.VI.1845 † 17.XI.1911  
 ∞ 1. Sophie-Uranie-Augustine de Marval,  
 1881, f. François-Louis  
 veuve de Paul-Frédéric Carbonnier  
 \* 11.V.1852 † 1.III.1884  
 2. Marie-Emilie-Mathilde Wagnière,  
 1887, feu Pierre-Simon  
 \* 1859 à Florence † 27.I.1928 à  
 Clarens  
 peintre

MAURICE-FRÉDÉRIC  
 ~ 12.XII.1846 † 6.VII.1880

SARAH-ÉMILIE  
 ~ 9.VII.1849  
 ∞ Théodore Blaul, 1876 ♂

ESTHER-CÉCILE  
 \* 27.I.1852 † 11.VII.1906  
 à Berne

ÉLISABETH-LOUISE  
 \* 23.I.1854 † 13.IX.1941  
 ∞ Albert-Gaston de Muralt, 1875  
 \* 22.V.1851 † 23.VI.1935 à Berne

PIERRE-FRANÇOIS  
 \* 24.VIII.1858 † 7.X.1908  
 ∞ Amelia-Ellena Robertson  
 à Adélaïde (Australie du Sud)  
 dont il a des enfants  
 a renoncé à la nationalité suisse, 1890

MARTHE-SOPHIE  
 \* 26.V.1860 † 16.V.1868

MATHILDE-SOPHIE  
 \* 24.VI.1868 à Andaraky, près de Rio  
 † 2.XII.1882 à Neuchâtel

ANTOINE-CHARLES-ANDRÉ  
 \* 4.VII.1892

RAOUL-JAMES (1<sup>er</sup> lit)  
 \* 24.II.1882 † 30.VI.1891

## Tableau D<sup>3</sup>

Branche aînée vivante (suite)  
rameau d'Alexandre  
descendants d'Edouard-François  
et de Frédéric-Guillaume

D<sup>3</sup> XV à D<sup>3</sup> XX

AGATHE-HENRIETTE-  
LOUISE  
\* 18.XI.1789 † 1826  
∞ *Félix-Quentin de Gromard de Mimon*, 1808  
f. Félix-Quentin  
maire de Longavesne (Seine-Inférieure)  
\* 1774 † 1834

ADOLPHINE-JULIE-  
FRANÇOISE  
\* 4.VII.1791 † 22.II.1859  
∞ *Armand-Frédéric de Perregaux*, 1823  
\* 27.VIII.1790 † 12.VI.1873  
à Neuchâtel

ÉDOUARD-CHARLES-  
ALEXANDRE  
\* 6.VII.1794 † 1.II.1840  
∞ 1. *Louise-Julie-Marianne de Montmolin*, 1821  
f. Frédéric-Auguste  
\* 5.IX.1798 † 14.XI.1825  
d'un accident  
2. *Julie de Sandoz-Travers*, 1827  
f. François  
\* 18.VI.1800 † 12.X.1866  
1<sup>er</sup> lieutenant au bataillon des tirailleurs de la Garde ... 1817  
capitaine des milices  
des XL  
succède au titre de baron en 1820

MARIE-HÉLÈNE-SOPHIE  
\* 13.IX.1798 † 19.IV.1833

ÉDOUARD-FRANÇOIS (1<sup>er</sup> lit)  
\* 28.VIII.1822 † 9.IX.1904  
∞ *Rose de Marval*, 1851  
f. Charles-François,  
\* 2.XII.1827 † 1.XII.1888  
des XV: 1847  
président du Conseil administratif  
de la Commune  
Chambre de charité  
Monruz et Neuchâtel

LOUISE-CÉCILE (2<sup>e</sup> lit)  
\* 14.VI.1828 † 17.I.1893  
aux Ponts-de-Martel

ALBERT (2<sup>e</sup> lit)  
\* 30.X.1829 † 27.VI.1914  
dès 1864 pasteur aux Ponts-de-Martel dont il sera communier d'honneur

Fils  
† 11.II.1831

FRÉDÉRIC-GUILLAUME (2<sup>e</sup> lit)  
\* 15.XII.1831 † 11.XI.1890  
∞ *Ada-Augusta Ibbotson*, 1869  
\* 1841 † 8.XI.1912  
viticulteur, consul général de Suisse à Melbourne

HÉLÈNE-URANIE (2<sup>e</sup> lit)  
\* 2.IV.1833 † 23.IX.1921  
∞ *Alphonse-Olivier Barrelet*, 1859  
f. Alexandre-James  
\* 19.XI.1825 † 1891  
D<sup>r</sup> en médecine

SOPHIE (2<sup>e</sup> lit)  
\* 31.VIII.1834 † 4.I.1901  
aux Ponts-de-Martel  
sœur supérieure des diaconesses  
de Strasbourg

SAMUEL (2<sup>e</sup> lit) D<sup>5</sup>

JULIE-URANIE (2<sup>e</sup> lit)  
\* 28.IV.1839 † 10.I.1915  
professeur à l'école du Bon Pasteur à Strasbourg

FILLE  
†\* 16.III.1852

FILLE  
†\* 4.6.III.1853

FILLE  
†\* 6.VII.1854

JEAN  
\* 9.VI.1857 † 22.V.1929  
∞ *Mathilde-Sophie-Elisabeth Petitpierre de Wesdehlen*, 1884  
\* 7.IV.1863 † 24.X.1932  
D<sup>r</sup> en droit, conseiller communal,  
colonel EMG, délégué diplomatique  
à la légation de Suisse en France

JULES  
\* 17.VI.1861 à Monruz  
† 9.XII.1927 à Neuchâtel  
∞ *Noémi Perrot*, 1896, f. Maximilien  
\* 5.VI.1868 à Cognoy  
† 14.III.1938 à Sanary  
officier instructeur d'infanterie

AGATHE  
\* 3.X.1864 † 8.II.1950

ALEXANDRE  
\* 25.IV.1869 † 2.V.1869

GEORGE-ALPHONSE  
\* 1.I.1870 à Geelong (Australie)  
† 14.IX.1956 à Melbourne  
∞ *Florence-Sophia Hamilton*, 1932  
f. Lennox-Gibson  
\* 27.VII.1903 à Homewood  
(Australie)  
capitaine de cavalerie suisse  
agronome et viticulteur en Australie

MONTAGUE-ÉDOUARD-VICTOR  
\* 20.III.1873 à Geelong (Australie)  
† VII.1960 à Yeringberg

ALEXANDRE-JEAN  
\* 11.VIII.1885 † 11.VII.1908  
bachelier ès sciences

JACQUES-ÉDOUARD  
\* 16.IX.1887 † 19.IX.1954  
∞ *Geneviève-Marguerite Moreillon*, 1925  
f. Maurice  
\* 25.V.1899 à Orbe † 27.IV.1954  
à Paris  
1<sup>er</sup> lieutenant d'infanterie  
D<sup>r</sup> en droit, avocat-conseil de la légation  
de Suisse en France

ÉLISABETH-AUGUSTA  
\* 17.VII.1889  
∞ *Jean-Louis Berthoud*, 1917, f. Eugène  
\* 13.III.1883 † 15.VII.1951  
à Colombier

MARGUERITE-ROSE  
\* 29.VIII.1890 à Neuchâtel

HÉLÈNE-GENEVIÈVE  
\* 2.VII.1894 à Monlési  
∞ *Gilles Cornaz*, 1920  
\* 23.V.1893

ROLAND  
\* 15.XI.1907 à Genève 1993  
∞ *Jacqueline de Montmolin*, 1931  
f. Jacques  
\* 10.VIII.1909 + 1993?  
1<sup>er</sup> lieutenant d'infanterie  
lic. ès lettres et en théologie  
pasteur, D<sup>r</sup> h. c. Montpellier  
médaille de la résistance française

GUILLAUME-GEORGE  
\* 5.V.1933 à Melbourne (Australie)  
∞ *Katherine-Frances Neal*, 1958  
f. Frank-Thomas  
\* 15.VIII.1932 à Melbourne  
lic. sc. agronomiques, D<sup>r</sup> en biochimie  
conseiller du district de Lilydale

JEAN-PASCAL-ÉTIENNE D<sup>4</sup>

DOMINIQUE-ANNE-FRANÇOISE  
\* 20.IV.1933

PHILIPPE-ENGUERRAND D<sup>4</sup>

BLAISE-OLIVIER D<sup>4</sup>

LÉONARD-JACQUES-ÉDOUARD  
\* 27.XII.1938 à Lyon

SYLVAIN-ALEXANDRE  
\* 3.IV.1941 à Lyon  
lic. en droit, dipl. sc. politiques

GUILLEMETTE-ISABELLE  
\* 13.IX.1945 à Neuchâtel  
∞ *François-Edouard Bonnot*, 1971  
f. Henri-Antoine-Joseph  
\* 9.III.1942 à Limoges  
lic. en géographie

MARJOLAINE-ÉLISABETH  
\* 14.VII.1949 à Lyon

HELEN-FRANCES  
\* 18.VI.1959 à Melbourne

KATHERINE-ANNE  
\* 27.II.1961 † 16.IX.1961

SANDRA-ÉLIZABETH  
\* 5.IX.1962 à Melbourne

DAVID-GUILLAUME-GEORGE  
\* 16.V.1964 à Melbourne

*Australie*  
*branche de Aguilon et J.B.*

## Tableau D<sup>4</sup>

Branche aînée vivante (suite)  
rameau d'Alexandre (suite)

Suite du tableau D<sup>3</sup>

JEAN-PASCAL-ETIENNE(voir tableau D<sup>3</sup>)

\* 9.III.1932

∞ *Cécile-Marie Theis*, 1954 à Lyon

\* 9.II.1934 à Tananarive

(Madagascar)

lic. ès lettres

ingénieur d'agronomie tropicale

ANNE-FLORENCE

\* 13.IX.1956 à Paris

LAURENT-DAVID

\* 1.IX.1958 à Ebolowa (Cameroun)

GENEVIÈVE-IRÈNE

\* 25.IV.1960 à Ebolowa (Cameroun)

PHILIPPE-ENGUERRAND(voir tableau D<sup>3</sup>)

\* 2.V.1935 à Moncoutant (Deux-Sèvres)

∞ *Anne-Lise-Marie Béguin*, 1960

\* 6.X.1935 à Neuchâtel

lic. ès sciences (géologie)

dipl. ITC en pédologie

NICOLAS-FABIEN

\* 25.VIII.1961 à Neuchâtel

VÉRONIQUE-PASCALÉ

\* 25.X.1962 à Neuchâtel

RENAUD-ALEXANDRE

\* 20.IV.1966 à Bienne

HERVÉ-FRANCOIS

\* 26.IV.1971 à Rabat (Maroc)

BLAISE-OLIVIER (voir tableau D<sup>3</sup>)

\* 11.II.1937 à Moncoutant

(Deux-Sèvres)

∞ *Odette Riesnik*, 1963

\* 12.XI.1938 à Varennes-sur-Allier

D<sup>r</sup> méd. (anesthésie-réanimation)D<sup>r</sup> méd. (gynécologie, obstétrique)

OLIVIER

\* 3.V.1964 à Lyon

RACHEL

\* 17.VII.1965 à Lyon

## Tableau D<sup>5</sup>

Branche aînée vivante (suite)  
rameau d'Alexandre (suite)  
descendants de Samuel

D<sup>5</sup> XVII à D<sup>5</sup> XXI



## HERMANN-SAMUEL

\* 14.VII.1870 à Menton  
 † 14.VII.1934 à Marseille  
 ∞ 1. *Alice-Elisabeth-Hélène de Watteville*,  
 1902, f. Bernard-Rodolphe ∞ 1925  
 \* 28.XII.1882 † 6.XII.1941  
 2. *Marie-Thérèse Pierson*, 1926  
 f. Louis-Alfred  
 \* 23.V.1903 à Epinal  
 † 21.VIII.1969  
 qui épouse Darius-Joseph Heran

## HÉLÈNE-ALBANA

\* 9.VI.1872 à Menton  
 † 26.X.1948 à Chêne-Bougeries  
 ∞ *Auguste-Albert Bonnard*, 1896  
 \* 10.IV.1869 † 25.VIII.1931  
 à Lausanne  
 pasteur

## ISABELLE-SOPHIE

\* 16.VII.1874 à Menton  
 † 18.II.1935 à Lausanne

## FRÉDÉRIC-GUILLAUME

\* 2.X.1875 à Menton  
 † 20.IV.1925

## ALEXANDRE-ALBERT

\* 5.V.1877 † 20.V.1960 à Menton  
 ∞ 1. *Eugénie-Augusta-Nancy-Berthe Moreillon*, 1908, f. Jean-Louis  
 \* 26.III.1880 † 29.IV.1942  
 à Genève  
 2. *Emilie-Minna de Palézieux dit Falconnet*, 1943  
 f. Gérard-Marc-André  
 \* 31.V.1895 à Vevey  
 pasteur

## JEANNE-JULIE

\* 16.III.1879 † 28.XI.1898  
 au Basset, Le Châtelard

GÉRARD-LOUIS (1<sup>er</sup> lit)

\* 31.VIII.1903 au Basset, Le Châtelard  
 ∞ *Anne-Lise-Marie Barbey*, 1940  
 f. Maurice  
 \* 8.VII.1905 à Clarens  
 lic. sc. économiques  
 administrateur de sociétés à Paris

ANNE-MARIE (1<sup>er</sup> lit)

\* 12.VII.1906 au Basset, Le Châtelard  
 ∞ *Peter Vieli*, 1928  
 \* 17.III.1890 † 11.V.1972  
 banquier, ministre de Suisse en Italie

FRANÇOIS-ALAIN (1<sup>er</sup> lit)

\* 9.VIII.1908 au Basset, Le Châtelard  
 ∞ 1. *Laure-Anne-Bettine Boissier*, 1938  
 f. Fernand, ∞ 1971  
 \* 17.IV.1907 à Genève  
 2. *Madeleine-Marie-Yvonne Dupuis*,  
 1971, f. Georges, div. de Henri de  
 Reynold  
 \* 1.VII.1920 à Martigny  
 ingénieur dipl. EPF, SIA, industriel

AYMON-SAMUEL-LOUIS (1<sup>er</sup> lit)

\* 7.III.1909 rière La Tour-de-Peilz  
 ∞ *Monique-Blanche Martin*, 1934  
 f. Edouard  
 \* 5.VII.1913, à Zurich  
 lic. sc. économiques  
 colonel brigadier, chef du service  
 territorial de l'armée

JEAN-JACQUES (1<sup>er</sup> lit)

\* 10.IV.1911 à Monaco  
 ∞ *Marguerite Miescher*, 1940, f. Léonard  
 \* 21.II.1916 à Emmen  
 avocat, D<sup>r</sup> en droit  
 président-administrateur-délégué  
 de Nippon Roche KK, Tokyo

## ISABELLE-ROSE

\* 5.XII.1941 † 12.XII.1941 à Paris

## DELPHINE-AGNÈS

\* 6.IV.1943 à Paris  
 ∞ *Maarten van Traa*, 1969  
 \* 18.V.1945 à Leyden (Pays-Bas)  
 lic. en droit

## SYBILLE-LAURE

\* 7.IV.1945 à Neuchâtel  
 lic. ès lettres

BERNARD-FERNAND (1<sup>er</sup> lit)

\* 15.IX.1940 à Genève  
 ∞ *Aida-Marie-Thérèse Mahassen*, 1971  
 f. Sami  
 \* 23.IV.1937 à Alexandrie (Egypte)  
 ingénieur EPFZ, dipl. INSEAD

SOLANGE (1<sup>er</sup> lit)

\* 9.V.1943 à Genève  
 ∞ *Renaud de Watteville*, 1965, f. Henri  
 \* 9.III.1933 à Lyon

## MARIANNE

\* 3.IV.1935 à Saint-Gall  
 ∞ *Timothy-Cable Thompson*, 1971  
 f. Lewis-Edward  
 \* 16.XII.1945 à San Francisco  
 (USA)

## JEAN-QUENTIN-ALBERT

\* 1.VI.1939 à Chêne-Bougeries  
 lic. sc. économiques et sociales  
 1<sup>er</sup> lieutenant d'artillerie

## SABINE-IRÈNE

\* 18.V.1943 à Berne  
 ∞ *Pierre-Alain de Meuron*, 1965, f. Etienne  
 \* 19.X.1939  
 D<sup>r</sup> méd. vét.

## ÉDOUARD

\* 4.IX.1946 † 9.IX.1946 à Berne

## ALBERT-LÉONARD-SAMUEL

\* 22.XII.1940 à Neuchâtel  
 ∞ *Françoise Cornaz*, 1964  
 f. Olivier (E<sup>2</sup> XIX)  
 \* 29.IV.1939  
 D<sup>r</sup> en théologie, pasteur  
 professeur à l'Université de Neuchâtel

## PATRICE-LANCELOT-DAVID

\* 4.XII.1943 à Berne  
 ∞ *Sandra-Watson Cuneo*, 1970, f. Ernest  
 \* 10.XI.1948 à New York  
 lic. ès lettres (Sarah-Lawrence)  
 lieutenant d'artillerie  
 lic. en droit, avocat  
 secrétaire d'ambassade

## MARIE-ISABELLE

\* 4.XI.1947 à Bâle

## ABRAM-SIMON-LEONOR-CHRISTIAN

\* 21.XI.1951 à Bâle

SAMUEL (voir tableau D<sup>3</sup>)

\* 11.I.1836 † 3.XII.1922  
 à Menton  
 ∞ *Louise-Augusta-Albana de Coulon*  
 1868, f. Frédéric  
 \* 13.VI.1845 à Rome  
 † 23.VIII.1911 à Joly-Mont  
 sur Boveresse  
 agronome en Australie  
 hab. à Menton et au Basset,  
 Le Châtelard

## JONAS-DAVID-GUILLAUME

\* 6.VII.1967 à Neuchâtel

## ARTHUR-JEAN-OLIVIER

\* 16.VI.1969 à Neuchâtel

# Tableau E

Branche cadette  
à partir de Daniel

E IX à E XV

PIERRE  
cité en 1629, feu en 1660  
∞ 1. *Jaqua Philippin*, 1601  
f. Guillaume  
2. *Rose* ...  
cité 1612

DANIEL  
cité 1610-1611

JEHAN (2<sup>e</sup> lit)  
cité 1605-1629, feu en 1630  
∞ ... sa veuve citée 1669

DAVID (2<sup>e</sup> lit)  
cité 1611-1631, feu en 1633

ANTHOINA (2<sup>e</sup> lit)  
cité 1631-1640  
∞ *Louis Fornachon*  
feu en 1640  
juré en la Justice de la Coste

DANIEL (voir tableau B)  
feu en 1609  
∞ 1. *Sara Chaillet*, 1568, f. Louis  
2. *Lucrette Symonin*, 1581  
f. Jehan,  
tient la fruitière de Neuchâtel  
hab. à Cormondrèche

MARIE (2<sup>e</sup> lit)  
cité 1607  
∞ *David Joux*, de Colombier

CLAUDY (2<sup>e</sup> lit)  
† 26.V.1636  
∞ *Judith Barrillier*, f. David  
qui épouse Henry Guy, pasteur  
hab. Cormondrèche

MARGUERITE (2<sup>e</sup> lit)  
∞ *Blaise Hardy* 1607, f. Louys  
de Colombier

MARIE a)  
cité 1660

DANIEL  
cité 1660, feu en 1667

DAVID a)  
cité 1645

JEAN  
cité 1640-1681, feu en 1692  
∞ *Susanne Bugnot*, f. Jaques  
de Saint-Blaise, citée 1655

JONAS  
cité 1640-1690, feu en 1693  
∞ *Salomé Bonhoste*  
cité 1646

MARIE b)  
∞ *Louis Jaymin*, 1656

DAVID b)  
cité 1647, feu en 1666  
∞ *Susanne Clerc dit Guy*  
cité 1672 = 12.II.1714  
qui épouse Samuel Armand  
(H)erman, cité 1686

CLAUDY  
= 6.I.1712 (?)  
∞ 1. *Judith Cornu*  
2. *Jeanne Grosset*  
Corcelles et Cormondrèche

BARBELY  
cité 1690  
∞ *Abraham Martin*, 1671, feu en 1688

MARIE a)  
∞ 1. *David Henry*, 1674  
2. *Abraham Molin*, 1685

JOSEPH  
cité 1664  
∞ *Françoise Brun*, citée 1696

ISAAC  
cité 1664  
∞ *Suzanne Renaud*, 1679, f. Jonas  
qui épouse Henry L'Ache, 1722

MARIE b)  
∞ *Elie Thomas, alias Thomard*, 1665  
f. Rudolf, à Yverdon

JAQUES a)  
= 8.V.1701  
∞ *Marie Colin* = 7.IX.1711  
maître tonnelier

MARGUERITE  
∞ *Petreman Morel*, 1684

PIERRE  
maître charron

JONAS  
\* 1661 † 1733  
∞ 1. ...  
2. *Jehanne-Isabeau Coinchon*, 1694  
f. Jehan  
veuve d'Abraham Vaucher

JEANNE  
∞ *Abraham Matthiez*, 1683  
f. Abraham

MARIE c)  
∞ *Josué Doudiet*, feu en 1697

SUSANNE

DAVID a)  
cité 1686

ABRAHAM a)  
~ II.XII.1659, feu en 1730  
∞ *Françoise Chardin*  
enseigne, lieutenant, capitaine au  
service de France

JUDITH  
\* 1659 = 18.I.1740  
∞ *Pierre Porestier*, d'Aiguevive en Lan-  
guedoc, feu en 1715

HENRY-LOUIS E<sup>1</sup>

ANNE-MARIE a)  
~ 27.V.1666

ANNE-MARIE b)  
∞ *Jonas Duvanel*, 1701  
f. Pierre DeBrot dit Duvanel

DAVID b) E<sup>1</sup>

ABRAHAM b)  
~ 12.VII.1668

LOUIS  
cité 1729 = 28.IX.1751  
sergent-major en France

ROSE  
~ 3.II.1678 = 30.I.1743 (?)

ANNE-MARGUERITE  
~ 29.IV.1683 = 25.I.1715

MAGDELAINE  
~ 13.IX.1685

LUCRÈCE  
~ 22.I.1688

JAQUES b)  
~ 5.VII.1691

SUSANNE  
~ 10.XII.1676

DANIEL  
~ 6.X.1678

JEAN-JAQUES a)  
~ 7.VIII.1681

JOSEPH  
~ 19.X.1684

JOSUÉ-MAURICE  
~ 10.VII.1687

JEAN-HENRY a)  
~ 6.II.1696

JEAN-HENRY b)  
~ 6.II.1698 = 21.V.1771  
∞ *Jeanne-Marie Rossel*, 1735, f. Claudy

MARIE  
~ 14.XII.1678

MARGUERITE a)  
~ 29.VII.1683 = 3.IX.1743  
blanchisseuse

MAGDELAINE  
~ 6.X.1678

MARGUERITE b)  
~ 20.X.1680 = 28.IV.1746  
∞ *David-Henry Vaucher* de Corcelles

ANNE-MARIE a)  
~ 20.III.1681

JEAN-JAQUES b)  
~ 9.IX.1683 = 1.XI.1750  
∞ 1. *Susanne Favre*, 1713  
f. Pierre, maçon = 24.IX.1732  
veuve d'Abraham Thiébaud  
2. *Susanne-Marie Humbert*, 1733  
= 10.I.1762  
maître couturier, portier de ville

SAMUEL  
~ 11.IV.1686, cité en 1750

ABRAHAM-HENRY  
~ 3.III.1689 = 5.VII.1729  
∞ *Marie-Ester Bugnot*, 1715, f. Jaques de  
Saint-Blaise  
= 3.IV.1749  
sellier

MARIE-JUDITH  
~ 8.X.1692

HENRY  
~ 9.II.1696

ANNE-MARIE b)  
~ 10.III.1672  
∞ *Samuel Morel*, 1699  
s'en vont en Prusse en 1712

SALOMÉ  
~ 21.VI.1674 = 11.VIII.1729  
∞ *Pierre Robert*, 1720, f. Pierre  
des Planchettes, alias f. Esaye  
du Locle

JEHANNE-ELISABETH  
~ 3.II.1695  
∞ *Emmanuel Munier*, 1716

ANNE-MARIE c)  
~ 11.IV.1697  
∞ *Abraham Renaud*, 1719

SUSANNE-MARIE  
~ 21.V.1699  
∞ *Nicolas Munier*, 1729

JONAS  
~ 22.VIII.1706

CATHERINE (Cathon)  
\* 1715 = 11.IV.1792  
∞ *Henri Gigaud* 1730  
des XL, hospitalier, marchand

JOSEPH-HENRY  
cath. 1754 = 30.IX.1788  
∞ *Marie-Madeleine Colin*, 1760  
f. Isaac \* 1732 = 16.III.1803

JEANNE-MARIE  
= 21.X.1750

Fils  
communiant en 1755

ÉLISABETH  
∞ *Abram Martin*, 19.II.1724

LOUIS  
~ 2.VII.1717 = 5.IX.1718

DAVID-HENRY  
= 15.I.1763

## Tableau E<sup>1</sup>

Branche cadette (suite)

à partir d'Henry-Louis et de David

E<sup>1</sup> XII à E<sup>1</sup> XVI

HENRY-LOUIS (voir tableau E)  
 □ 10.V.1729  
 ∞ *Jaqueline DePierre*, 1691, f. Samuel  
 □ 3.IX.1740  
 maître menuisier, grand sautier

DAVID (voir tableau E)  
 ~ 24.III.1667  
 ∞ *Jeanne* ou *Suzanne Perregaux*, 1700  
 f. Jean-Jaques  
 menuisier  
 perclus du bras droit 1720

ISABEAU  
 marraine en 1709

SUSANNE-MARGUERITE  
 ~ 12.II.1693

ANNE-MARIE a)  
 ~ 30.X.1695

ENFANT  
 □ 6.XI.1697

FILLE  
 □ 5.II.1700

FILS  
 □ 3.VII.1703

DAVID  
 cité 1725, 1730  
 absent du pays

SAMUEL  
 □ 16.I.1754  
 ∞ 1. *Susanne Godet*  
 □ 22.VI.1739  
 2. *Catherine-Judith Péclat*, 1743  
 veuve de M.-A. Bonjour d'Avenches  
 notaire, grand sautier: 1728,  
 des XL: 1742,  
 maître de la Joux: 1745

HENRY  
 \* 1698 □ 27.III.1757  
 ∞ 1. *Susanne-Marie L'Ecuyer*, 1738, f. Jean  
 □ 14.V.1740  
 2. *Susanne-Salomé Hainzely*, 1740  
 veuve de Samuel Cortaillod  
 □ 27.IX.1790  
 pasteur: 1721-1740, des XL: 1754  
 interprète: 1755  
 hab. rue de l'Hôpital

SUSANNE-MARIE  
 □ 22.I.1766  
 ∞ *Jonas Gouhard* 1735  
 maître sellier

ANNE-MARIE b)  
 □ 18.XII.1780  
 ∞ *Abraham Tissot*, 1732  
 f. Daniel du Locle  
 tailleuse demeurant à Corcelles

CLAUDY  
 ~ 19.II.1702 □ 9.I.1759  
 ∞ *Sara Pieux*  
 □ 4.III.1766  
 menuisier. rue des Moulins

SAMUEL  
 ∞ 25.I.1730 □ 7.X.1735 (?)

JEAN-HENRY  
 ~ 2.XII.1732 □ 16.IX.1812  
 négociant à Londres et à Manchester  
 anobli 2.VIII.1788

JAQUES-DAVID  
 ~ 24.II.1734 □ 14.X.1735 (?)

JUDITH  
 ~ 5.VII.1735 □ 21.II.1792

SUSANNE-MARIE a)  
 ~ 20.VIII.1737 † 24.XI.1814

MARGUERITE-MADELAINE  
 ~ 17.II.1739 □ 30.I.1742 (?)

JEAN-LOUIS (1<sup>er</sup> lit)  
 ~ 26.XI.1738 † 9.IV.1810  
 ∞ 1. *Marianne Matthieu*, 1762  
 □ 18.X.1770  
 2. *Marie-Elisabeth de Géliou*, 1774  
 f. Jaques  
 \* 9.XII.1738 □ 3.II.1806  
 3. *Elisabeth Jeanrenaud*, 1809, f. Jean-  
 Pierre  
 \* 1755  
 négociant, des XL, des XXIV, boursier,  
 maître bourgeois  
 anobli 2.VIII.1788

GUILLAUME-HENRY (1<sup>er</sup> lit)  
 ~ 8.XII.1739 □ 19.I.1741 (?)

SALOMÉ (2<sup>e</sup> lit)  
 ~ 27.IX.1741 □ 21.I.1742 (?)

HENRY (2<sup>e</sup> lit)  
 \* 19.XI.1742 † 7.VI.1806  
 ∞ *Marguerite Boyve*, 1767, f. Abram  
 □ 17.VII.1773  
 communier de Corcelles et Cormon-  
 drèche en 1764  
 des XL: 1778, maître des clefs: 1785  
 des XXIV: 1799, maître bourgeois  
 D<sup>r</sup> en médecine  
 anobli 11.VIII.1788

SUSANNE (2<sup>e</sup> lit)  
 ~ 19.I.1745 † 9.I.1825

JAQUELINE  
 ~ 9.II.1747  
 ∞ *Daniel Chatonay*, feu en 1800  
 du Conseil et de la Justice de Morat

MARIANNE  
 \* 9.II.1749 □ 24.X.1751

LOUIS  
 ~ 20.III.1729, feu en 1804  
 cité 1766 à Saint-Louis,  
 1773 à Huningue (Alsace)

MARIE-CATHERINE  
 ~ 13.V.1731

ABRAHAM  
 ~ 17.I.1734

SUSANNE-MARIE b)  
 ~ 19.XII.1737 □ 15.VIII.1738

FILS  
 □ 15.X.1753

FILLE  
 □ 21.VI.1756

JEAN-LOUIS (1<sup>er</sup> lit)  
 ~ 27.VI.1763 † 1801 à Madras (en duel)  
 communier de Corcelles-Cormondrèche 1789,  
 à Ceylan 1792, au rgt de Meuron:  
 Colombo 1796, Mysore 1799

MARIANNE (1<sup>er</sup> lit)  
 ~ 22.I.1765 □ 4.VIII.1765

HENRY a) (1<sup>er</sup> lit)  
 ~ 28.VI.1766 □ 18.VII.1772

SUSANNE-LOUISE (1<sup>er</sup> lit)  
 \* 13.IX.1768 □ 15.IV.1831  
 ∞ *Jonas-Pierre Tschaggeny*  
 hab. à Anet

AUGUSTE a) (2<sup>e</sup> lit)  
 \* 16.X.1774 □ 16.XII.1774

HENRY b) (2<sup>e</sup> lit) E<sup>2</sup>

AUGUSTE b) (2<sup>e</sup> lit)  
 \* 23.VI.1777 † 23.XII.1841  
 ∞ *Henriette-Salomé Vaucher*, 1819  
 f. Claude-Jean-Pierre  
 \* 6.IV.1793 † 5.XI.1829  
 pasteur 1804, à Valangin 1806,  
 à La Chaux-du-Milieu 1807,  
 à Corcelles 1818

ESTER (2<sup>e</sup> lit)  
 \* 24.X.1778 □ 12.VIII.1795

FILLE  
 † \* 1.III.1780

ALBERT  
 ~ 29.V.1781 □ 26.XII.1853  
 ∞ *Célanie-Augustine de Meuron*, 1820  
 f. Pierre-Étienne  
 \* 13.III.1795 † 9.I.1884  
 négociant, rue de la Balance 1

ABRAHAM-HENRY  
 \* 31.VII.1771 □ 10.V.1777

CHARLES-ALBERT E<sup>3</sup>

MARIANNE  
 f. légitimée de Catherine Tribolet d'Anet  
 ~ 2.V.1790 † 7.V.1860  
 ∞ *Daniel-Philippe Zode*, 1834  
 feu Gustave-Frédéric-Christian  
 bourgeois de Neuchâtel  
 secrétaire de l'ex-impératrice Marie-Louise  
 \* 6.I.1794 † 28.I.1845  
 dame de compagnie d'Albertine  
 de Montenuovo, fille de l'ex-impératrice  
 Marie-Louise 1826

GUSTAVE  
 \* 15.II.1820 † 8.VIII.1880  
 ∞ *Cécile-Louise de Perrot*, 1845  
 \* 24.I.1822 † 15.II.1901  
 f. Alexandre-Frédéric-Henri  
 ingénieur, hab. rue du Château 12

CHARLES-JULES  
 \* 30.XII.1821 à Corcelles  
 † 5.VIII.1843 à Berlin  
 étudiant en théologie

FRÉDÉRIC-AUGUSTE  
 \* 10.VII.1823 □ 15.IV.1832  
 à Corcelles

PAUL-ALBERT  
 \* 12.IV.1826 □ 10.X.1826 à Corcelles

DANIEL-ALBERT  
 \* 8.VIII.1829 † 31.XII.1901

## Tableau E<sup>2</sup>

Branche cadette (suite)

1<sup>er</sup> rameau à partir d'Henry

E<sup>2</sup> XV à E<sup>2</sup> XXI

<sup>B</sup>  
HENRY (voir tableau E<sup>1</sup>)  
\* 1.III.1776 † 25.VII.1833  
∞ *Susanne-Françoise Bonjour*, 1807  
f. Frédéric-Auguste  
\* 26.VII.1781 † 6.XII.1859  
D<sup>r</sup> méd. Erfurt 1797  
régisseur des Lods: 1821, des XL,  
médecin du Roi

FRÉDÉRIC-LOUIS  
\* 13.X.1808 † 17.X.1878 à Lausanne  
∞ 1. *Cécile-Olympe Guyot*, 1832  
† 19.VII.1858 à Highland (Illinois)  
2. *Louise-Emma Jeanrenaud*, 1860  
f. Daniel  
\* 25.I.1812 † 11.VIII.1898  
à Lausanne  
des XL, notaire, officier d'artillerie

ALPHONSE-HENRY  
\* 28.II.1811 † 1880  
∞ 1. *Marie-Louise Peters*, f. François  
\* 29.X.1796 † 23.I.1860  
2. *Emilie de Géliou*, 1861, f. Bernard  
\* 13.IV.1825 † 29.IX.1864  
3. *Anne-Marie-Henriette Mayor*, 1865  
\* 10.IV.1814 † 27.X.1889  
f. Jean-Jaques-Louis, d'Onnens et  
Neuchâtel  
hab. Vieux-Châtel

LOUIS-FERDINAND  
\* 5.XI.1815 † 10.V.1897  
∞ *Marie-Henriette Blakeway*  
\* 22.V.1822 † 13.I.1908  
banquier, hab. Vieux-Châtel

FILLE (1<sup>er</sup> lit)  
\* 1.VII.1834 † 21.VII.1834

CÉCILE-ANNA (1<sup>er</sup> lit)  
\* 30.IX.1835 † 22.VII.1912  
à Zurich

ERNEST-HENRY (1<sup>er</sup> lit)  
~ 17.IV.1837 † 5.IX.1863 (Illinois)

FILS  
† \* 16.IX.1839

MAXIMILIEN-LOUIS (1<sup>er</sup> lit)  
\* 17.IX.1840 † 11.IX.1860  
aux USA

FANNY-ÉLISABETH (1<sup>er</sup> lit)  
~ 15.X.1842 † 1872  
∞ *Eugène Casalis*, missionnaire

ANNA-ÉMILIE (1<sup>er</sup> lit)  
\* 11.IV.1844  
∞ *Wilhelm Good*  
avocat à Ragaz

FILS (1<sup>er</sup> lit)  
\* 3.III.1848 = 2.IV.1848

FILLE (2<sup>e</sup> lit)  
† \* 21.IX.1864

ÉDOUARD-LOUIS  
\* 17.X.1842 † 7.IX.1921  
∞ *Louise-Marie Wavre*, 1866  
\* 7.VIII.1844 † 16.II.1913  
négociant, banquier  
La Chaux-de-Fonds puis Neuchâtel

PAUL-ALPHONSE  
\* 9.I.1844 à La Chaux-de-Fonds  
† 25.XII.1874  
∞ *Caroline-Louise Sacc*, 1873  
f. Frédéric-Henri-Louis-Charles  
\* 1.XII.1846 † 20.V.1944  
qui épouse Charles-Louis-Daniel  
Beau 1878 à Areuse  
architecte à Vieux-Châtel

MARIE-LOUISE-CHARLOTTE  
\* 30.VII.1845 à La Chaux-de-Fonds  
† 26.I.1925 à Neuchâtel  
∞ *Alphonse-André Wavre*, 1871  
\* 18.VII.1842 † 5.III.1923  
notaire, D<sup>r</sup> en droit  
Clos-Brochet

JULES-GUSTAVE  
\* 14.II.1847 à La Chaux-de-Fonds  
† 23.IV.1849

DAVID-FRANÇOIS  
\* 11.I.1849 à Neuchâtel  
† 24.IX.1929 à Londres  
∞ *Marie-Blakeway J'Anson*, 1872  
\* 24.III.1850 à Clapham  
† 27.VIII.1936

BERTHE-SARAH  
\* 28.XI.1850 † 5.IV.1922  
∞ *Arnold-Edouard Sandoz-Gendre*, 1873  
\* 22.IV.1847 † 20.III.1928  
négociant à La Chaux-de-Fonds  
Crêt-Taconnet

GEORGE-ALBERT  
\* 4.IX.1855 † 27.III.1878 en passage à  
Genève

ALICE-MARIE  
\* 24.III.1867 † 24.XII.1935  
à La Chaux-de-Fonds  
∞ *Charles-Alphonse de Coulon*, 1887  
f. Henri-Louis  
\* 4.III.1859 † 20.IX.1933  
officier instructeur

ROBERT-PAUL  
\* 10.X.1868 † 1.XII.1931  
∞ *Sophie-Susanne de Coulon*, 1893, f. Albert  
\* 28.VI.1872 † 6.X.1963  
banquier, major de cavalerie  
Clos-Brochet

LOUIS-FRANÇOIS  
\* 13.VIII.1871 † 23.IV.1872

MARGUERITE-HENRIETTE  
\* 26.IV.1873 † 6.II.1966  
∞ *Jacques-Edmond de Perrot*, 1897  
f. Charles-Frédéric  
\* 1.IV.1862 † 23.III.1930  
à Cornaux

ARTHUR-ÉDOUARD  
\* 21.II.1876 † 17.XI.1947  
ministre de Suisse en Argentine puis aux  
Pays-Bas  
major de cavalerie  
fait don de son domaine de Jolimont à  
la Caisse de famille en janvier 1947

JEANNE-GABRIELLE  
\* 2.IV.1879 † 25.I.1947  
∞ *Rodolphe de Coulon*, 1902, f. Albert  
\* 15.IV.1874 † 24.III.1954  
ingénieur

BLANCHE-GERMAINE  
\* 29.III.1883 † 5.VI.1972  
∞ *Alfred Morin*, 1906 = 1933  
f. Fritz-Marc-Emmanuel  
\* 1.X.1880 † 6.VII.1940

PAUL-FRÉDÉRIC  
\* 16.X.1874 † 9.IX.1964  
∞ *Elisabeth-Marie-Esther de Muralt*, 1899  
f. Albert-Gaston (D<sup>2</sup> XVIII)  
\* 15.IX.1876 à Berne † 29.I.1956  
banquier,  
vice-consul de Grande-Bretagne  
le Petit-Vaudijon, Colombier

BERTHE-CATHERINE  
\* 19.II.1873 à La Chaux-de-Fonds  
† 5.V.1956  
∞ *A. Ingham Whitaker*, 1895  
\* 29.IX.1857 † 29.VIII.1933

ISABELLE-MARIE  
\* 1.I.1875 à La Chaux-de-Fonds  
† 19.VI.1908  
∞ *Ernest Tomkins*, 1906 à Bombay  
\* 15.II.1869 † 17.V.1927  
capitaine d'artillerie

HERMANN-ÉDOUARD  
\* 27.VI.1876 † 12.IV.1931 à Bâle  
∞ *Margaret Gwyn-Jeffreys*, 1904, f. Howel  
\* 21.V.1881 † 13.XII.1970  
à Londres

MADELEINE-ÉLÉONORE  
\* 3.IX.1884 à Biarritz † 11.VII.1972  
∞ 1. *Harold Whitaker*, 1910  
\* 22.IX.1884 † 30.XI.1914  
capitaine de la Rife Brigade  
2. *Charles-Edward Willes*  
\* 18.VII.1870 † 4.XI.1952  
CMG colonel

LOUIS-PAUL  
\* 10.IX.1894 à Areuse † 21.IX.1960 à Neuchâtel  
∞ *Simone-Andrée Berthoud*, 1947, f. Georges-Alphonse,  
veuve de Georges-Stanislas-André Gourguen  
\* 6.X.1905

ALBERT-ARTHUR  
\* 30.IX.1895 à Corcelles † 30.IX.1898

SUZANNE-HENRIETTE  
\* 4.VII.1898 à Areuse  
∞ *Rodolphe Grüniger*, 1925 = 1960  
\* 11.XI.1897

JACQUELINE-ISABELLE  
\* 23.VII.1900 à Neuchâtel  
∞ 1. *Serge Bonhôte*, 1921  
\* 22.XI.1893 † 29.VII.1929  
2. *Reto R. Bezzola*, 1949  
\* 13.IX.1898

CLAUDE-ROBERT  
\* 22.VI.1902 † 4.VII.1939  
agronome à Gorgier

MAXIMILIEN-HENRY  
\* 23.I.1905 † 17.IX.1932  
1<sup>er</sup> lieutenant d'infanterie  
avocat

MARIE-ISABELLE  
\* 28.VII.1907 à Neuchâtel  
∞ *Olivier Cornaz*, 1928  
\* 5.III.1902 † 6.V.1971

MARIE-LOUISE-ÉLISABETH-MARGUERITE  
\* 12.VIII.1900 à Muri BE  
∞ *Roland-Maurice-Auguste Mange*, 1931  
\* 27.VIII.1902 † 15.IX.1959 au Kenya

ANNE-MARIE-ESTHER-IRÈNE  
\* 24.IX.1903 à Muri BE

BERTHE-HÉLÈNE-SIMONE  
\* 19.V.1907 à Neuchâtel  
∞ *Edgar-Charles Tavel*, 1930  
\* 10.I.1903

EDWARD-GWYN  
\* 29.XI.1904 à Wimbledon (Surrey)  
† 10.XII.1962 à Washington DC  
∞ *Virginia Moorhead*, 1946  
\* 30.VII.1902 à Indianapolis (USA)  
journaliste

MARY-BERTHE-EMILY  
\* 26.I.1906 à Londres † 16.X.1952  
∞ *David Baker*, 1935 = 1945  
\* 1908

MARGARET-YVONNE  
\* 12.V.1907 à Londres  
∞ *James-Francis Sandon*, 1925 = 1935  
† 1938  
MBE

MARGUERITE  
\* 6.VIII.1910 † 7.VIII.1910 à Grayshott

MADELEINE-GABRIELLE  
\* 14.V.1912 à Chalfont St. Peters  
∞ 1. *George Wareing-Drewry Ormerod*, 1941  
\* 18.XI.1911 † 21.VI.1944  
2. *Comte de Caithness, baron Berrisdale, sir James-Roderick  
Sinclair*, 1946  
\* 29.IX.1906 † 8.V.1965  
général

GEOFFREY-LOUIS  
\* 19.II.1915 à Grayshott (Surrey)  
† 8.VI.1940 à Narvik  
lieutenant de marine (Royal Navy)

SALLY-LOIS  
\* 12.IV.1961 à Loughton

ANNE-ELISABETH  
\* 8.II.1963 à Loughton

CHRISTINE-MARY  
\* 8.II.1963 à Loughton

DAVID-ANDREW  
\* 28.III.1966 à Romford

ANDREW-ROBERT  
\* 31.VIII.1928 à Londres  
f. reconnu de Marie-Valérie French  
∞ *Lois-Ida Costen*, 1960  
\* 16.VII.1938 à Ramsgate  
lic. en théologie (Londres AKG)  
pasteur

## Tableau E<sup>3</sup>

Branche cadette (suite)

2<sup>e</sup> rameau à partir de Charles-Albert

E<sup>3</sup> XV à E<sup>3</sup> XX





Tableau F

Branches éteintes de Claudy et Isaac

F IX à F XI

CLAUDY (voir tableau B)  
 □ 29.X.1596 † de la peste  
 ∞ *Jaqua Grisel*, f. Louis feu en 1634  
 boursier: 1582  
 brevard de la feuille, des XL: 1584  
 avoyer des pauvres ladres, visiteur des  
 bois: 1588  
 saulnier: 1589-1592  
 des XXIV: 1592  
 visiteur du feu: 1593  
 preudhomme  
 maître de la Joux et gouverneur de la  
 fruitière: 1594  
 maître bourgeois

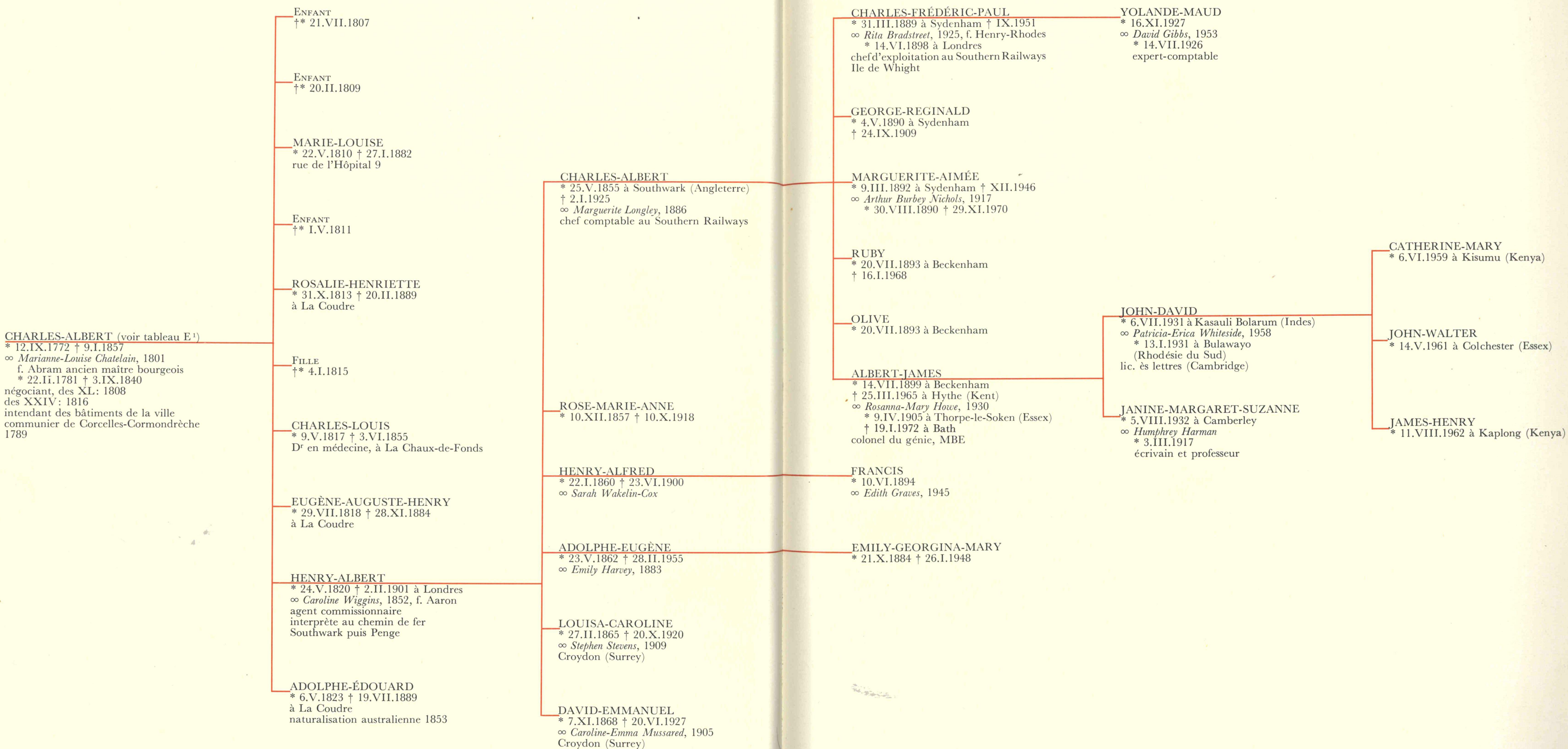
ISAAC (voir tableau B)  
 \* après 1558 † 25.II.1604 à Berne  
 ∞ 1. *Susanne Tudin*, citée 1593  
 2. *Anthoïna Cortalliod*, citée 1605  
 veuve de Henry Grisel  
 des XL: 1592, hab. rue des Moulins

## PIERRE

\* 1585 □ 11.VII.1648  
 ∞ *Marguerite Soguel*, de Cernier  
 des XL: 1619, des XXIV: 1623  
 maître de la Joux: 1624, boursier: 1625  
 receveur des 4 Majories  
 dès 1644 intitulé «Purry de Rive»

## LOUIS

∞ *Marye Bonhoste*, f. Jonas  
 des XL: 1626,  
 lt du banderet: 1634-1640  
 preudhomme: 1633, 1643, 1651  
 gouverneur du Rondet ... 1644  
 taxeur: 1649  
 cordonnier

## ESTIENNA

~ 1.IV.1593  
 ∞ *Jaques Fecquenet*, env. 1621  
 feu en 1668  
 des XL, relieur,

## MARIE

~ 2.V.1596 □ 6.III.1655

## CLAUDY

JAQUES, nourri, non légitimé  
 cité 1596-1611

## MARGUERITE

∞ 1. *Abraham Junoud*, 1639, feu en 1646  
 2. *Abraham Dardel*, 1648, conseiller  
 3. *Jaques DePierre*, 1662, conseiller,  
 maître bourgeois

## ISABEAU

∞ 1. *Niclaus Ustervalder*, 1644  
 f. Jean-Jaques, capitaine,  
 conseiller, feu en 1659  
 2. *Samuel Gaudot*, 1666 (?)  
 conseiller, receveur de la Thielle

## FRANÇOIS

~ 16.VII.1634, feu en 1662

## SUSANNE

citée 1648-1684  
 ∞ *David Girard*, pasteur

## ROSE

∞ 1. *Estienne Merveilleux*, feu en 1659  
 2. *Isaac Liechtenhan*, de Bâle  
 3. *David Henry*, 1687

## ANNE

citée 1605  
 ∞ *Guillaume Hory*, f. Blaise  
 pasteur

## SUSANNE

~ 16.IX.1593, feu en 1675  
 ∞ *Pierre Grisel*, f. Henry et de Anthoïna  
 Cortalliod (F IX), feu en 1649  
 maître bourgeois

# Tableau G

Branche éteinte d'Abraham  
(Purysbourg et Lisbonne)

G IX à G XIV

ÉLISABETH (1<sup>er</sup> lit)  
 □ 16.I.1647  
 ∞ 1. *Guillaume Rollin*, † 1625  
 2. *Abraham Petitpierre*, f. Claude  
 3. *Jean Clerc dit Guy* « de l'Ours »  
 conseiller, tanneur,  
 qui épouse Susanne Warnod 1647,  
 veuve de Abraham Henry dit  
 d'Allemagne

SUSANNE (1<sup>er</sup> lit)  
 ~ 21.I.1593  
 ∞ *Samuel Ramus*, 1615  
 feu en 1647  
 châtelain de Cudrefin: 1640

JEAN-FRANÇOIS  
 ~ 1.XII.1594 à Neuchâtel

CATHERINE (2<sup>e</sup> lit)  
 ~ 22.III.1607 à Cudrefin  
 ∞ *Jean Cugnet*, feu en 1668 à Yverdon

URIEL (2<sup>e</sup> lit)  
 † en France 1640

JEHAN (2<sup>e</sup> lit)  
 ~ 29.IX.1608 à Cudrefin, feu en 1663  
 ∞ *Judith Huldry*  
 □ 28.IV.1689  
 potier d'étain, hôte à la Croix-Blanche  
 rue des Hôpitaux à Neuchâtel  
 à la maison de ville

ABRAHAM (2<sup>e</sup> lit)  
 cité 1621-1650  
 ∞ *Elise Fornachon*, f. Jean, feu en 1684  
 hôte à Yverdon: 1638  
 de l'Ours à Neuchâtel: 1640  
 de la Fleur de Lys à Moudon: 1647,  
 à Avenches: 1650

ANTHOINA (2<sup>e</sup> lit)  
 ~ 5.X.1600 à Neuchâtel

ISAAC (2<sup>e</sup> lit)  
 ~ 21.III.1602 à Neuchâtel

JUDITH (2<sup>e</sup> lit)  
 ~ 21.X.1603 à Neuchâtel

SARA (2<sup>e</sup> lit)  
 ~ 12.V.1605 à Neuchâtel, feu en 1668  
 ∞ *Abraham Richard*  
 bourgeois et conseiller de Cudrefin

FRANÇOIS (2<sup>e</sup> lit)  
 ~ 13.III.1614 à Cudrefin

ABRAHAM (voir tableau B)

\* après 1558 □ 2.VIII.1616

∞ 1. *Madeleine Favargier*, f. Pierre  
 2. *Judique Pasquier Larget*, 1597, veuve  
 potier d'étain à Neuchâtel, brevard de  
 la feuille: 1590  
 hôte à Cudrefin: 1612

OURIEL  
 ~ 14.V.1648

JUDITH  
 ~ 25.VIII.1650  
 ∞ *Hugues Favarger* (?)

HENRY <sup>30</sup>  
 2<sup>e</sup> 30.II.1652 □ 28.I.1675  
 ∞ *Marie Hersler*, 1669, f. Pierre  
 qui épouse Louis Quinche 1676  
 potier d'étain,  
 hôte au Coq d'Inde, à l'Écu de France,  
 à la maison de ville

DANIEL  
 ~ 25.II.1655 □ 23.VIII.1669

MARIE  
 □ 17.XII.1700  
 ∞ 1. *Josué Tissot*, 1658, f. Estienne  
 chirurgien à Cornaux, feu en 1667  
 2. *Louys Dardel*, 1669, f. Jean-Jaques  
 des XL, hôte au logis des  
 13 Cantons  
 procureur de ville, des XXIV,  
 maître bourgeois

ÉLISABETH  
 teste XII.1678  
 ∞ *Jaques Heinzely*, des XL, feu en 1691

JEHAN  
 cité 1652  
 potier

SIMÉON  
 □ 25.V.1672  
 ∞ *Freni Grandjean*  
 \* 1621 □ 3.VI.1681  
 des XL: 1658  
 chirurgien

MARGUERITE  
 ∞ *Guillaume Carrel*, 1677, f. Jean-Jaques  
 feu en 1690  
 greffier en la justice de Rochefort  
 veuve: hôtesse à Cudrefin

GABRIEL  
 cité 1657, 1684

ENFANT  
 □ 18.IX.1673

ENFANT  
 □ 7.XII.1678

HENRY a)  
 cité 1686

JEAN-PIERRE  
 \* 1675 † 17.VIII.1736  
 ∞ *Lucrèce Chaillet*, 1695, f. Charles  
 † 10.X.1744  
 receveur de Boudry: 1693, révoqué: 1694  
 maire de Lignières: 1709  
 colonel au service de S.M. britannique  
 fondateur de Puryssbourg en Caroline  
 du Sud: 1731

FRENY  
 ~ 18.IV.1647

CATHERINE  
 ~ 12.XI.1648

ABRAHAM  
 ~ 22.XII.1650 □ 2.XI.1685  
 ∞ *Magdelaine-Elizabeth Bonvespre*,  
 f. Henry  
 qui épouse Jean-Pierre Ruedy 1686  
 de Bâle et de Morges  
 maître chirurgien, rue du Château

ISAAC  
 ~ 19.XII.1652

JACOB a)  
 ~ 22.IV.1655

HENRY b)  
 ~ 11.II.1657 □ 4.II.1685  
 ∞ *Marie Purry* (C XIII) 1681, qui  
 épouse Benjamin Borne

JACOB b)  
 ~ 6.III.1659  
 ∞ *Freny Huguenaud*, 1685  
 f. Petremand  
 rue des Halles

ÉLISE  
 ~ 21.IV.1661 □ 23.IV.1708  
 ∞ *David Renaud*, 1689, f. David  
 daguier, fourbisseur

SAMUEL  
 ~ 13.XII.1663 † 8.VII.1677  
 noyé près du Crêt « à cause des herbes »

FILLE

CHARLES  
 ~ 3.VII.1696 † VI.1754  
 ∞ *Sarah Garway*  
 assassiné à Puryssbourg

FRANÇOIS-LOUIS  
 ~ 13.VII.1697 □ 22.X.1700

MARIE-MARGUERITE  
 ~ 17.XII.1700 □ 6.VII.1706

ROSE  
 \* 21.II.1704 □ 17.I.1731

LUCRÈCE  
 ~ 29.VIII.1705 □ 6.IX.1708

JEAN-HENRY  
 ~ 24.XII.1706 □ 13.I.1709

DAVID  
 ~ 19.I.1709 † 31.V.1786 à Lisbonne  
 banquier à la Cour du Portugal  
 bienfaiteur de Neuchâtel  
 baron 1785

MARIE dite MANON  
 ~ 16.IX.1710 □ 9.IX.1764  
 rue des Halles

SIMÉON  
 ~ 10.III.1682  
 apprentissage à Berne: 1696

ENFANT  
 □ 5.IV.1692

ÉLÉONORE  
 † 1784  
 ∞ *John Bull*, 1769 à Dakatten  
 en Caroline

# Tableau H

Branche éteinte de Jehan ¶

H VIII à H XIII

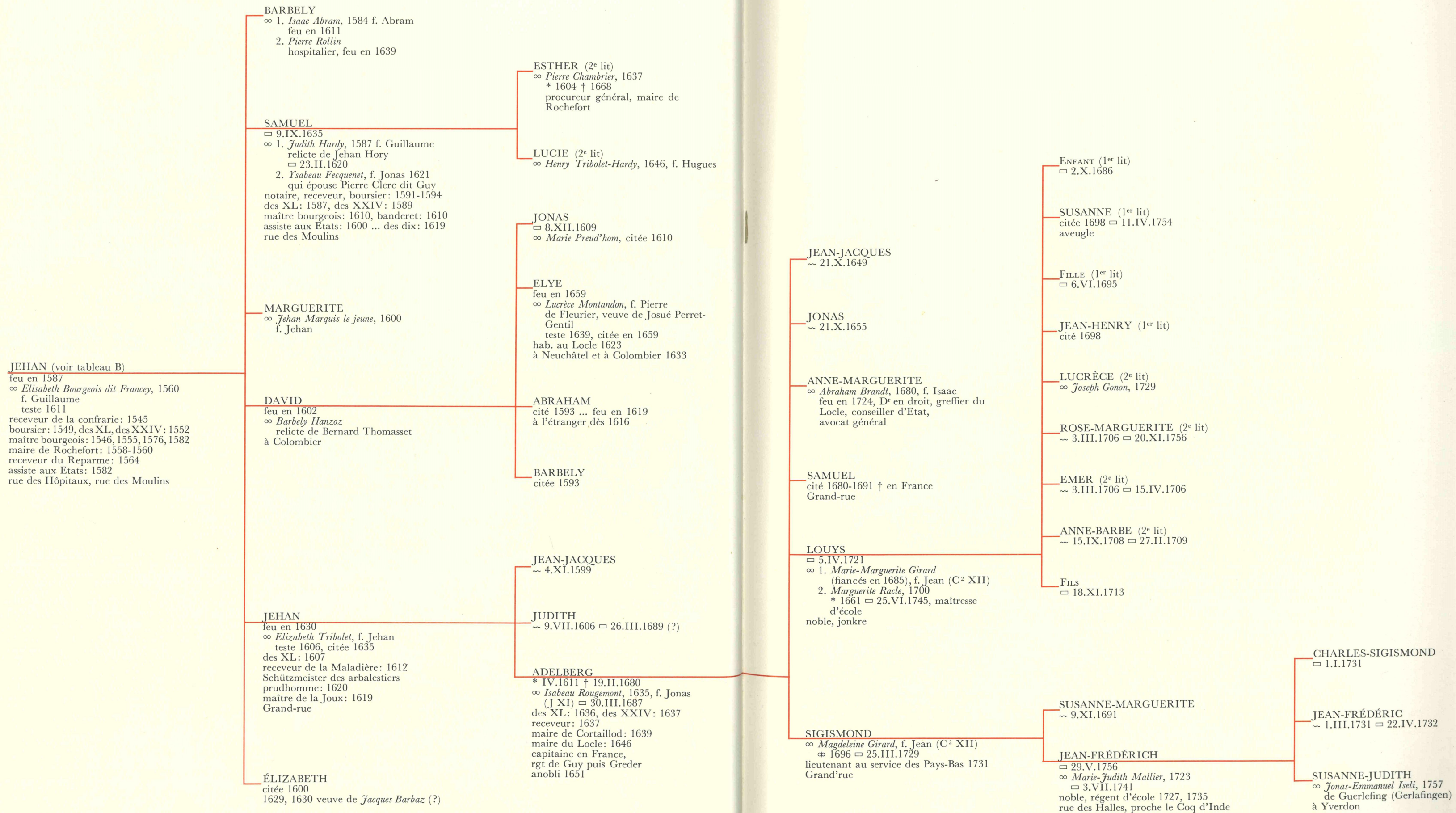

# Tableau J

Branche éteinte de Guillaume  
(branche de Morat)

J VIII à J XII



GUILLAUME (voir tableau B)  
 cité 1541 □ 17.II.1588  
 ∞ *Magdelayne Bart*, f. Henry  
 □ 20.VI.1590  
 « fenestrier »  
 tenant la poste pour le Roy de France  
 à Morat: 1558  
 à Beurre (Büren): 1579  
 bourgeois de Neuchâtel 1562  
 communier de Voëns: 1574  
 des XL à Neuchâtel: 1582  
 maître des clefs: 1586  
 hab. la rue des Hôpitaux à Neuchâtel  
 tient l'hôtellerie de l'Aigle à Morat  
 propriétés à Voëns, Colombier, Peseux,  
 et au Val-de-Travers

## LOYS

cité 1562 † av. 7.VI.1590  
 ∞ *Jaqua Chambrier*, 1568, f. Benoit  
 qui épouse Maritz Odersolt,  
 de Berne 1590  
 bourgeois de Neuchâtel 1562 et de Morat

## GUILLAUME

~ 11.V.1561 † av. 7.VI.1590

## ROSE

† av. 26.VI.1590  
 ∞ *Hans Andres*, de Berne 1585

## JEHAN-JACOUES

† en France 1633  
 ∞ *Marie Usterwald alias Robert*, 1604  
 feu Jonas  
 des XL à Neuchâtel en 1605  
 maison rue de l'Hôpital, courtil près le  
 lac

## MARIE

~ 28.III.1563 citée 1620  
 ∞ *Jehan Vernier*, de Porrentruy  
 bourgeois de Berne

## MARGUERITE

∞ 1. *Jehan Rossel*, 1585, f. Pierre † 1597  
 2. *Abraham Fornachon*, f. Jehan  
 notaire d'Auvernier, cité 1600,  
 feu en 1612  
 3. *Loys de Bertrand*, sr de Nanteau,  
 cité 1616  
 compromise en sorcellerie 1623  
 rue du Château

## SUSANNE

~ 8.XII.1583  
 ∞ *Pierre Junod*, d'Auvernier

## LOUYS

† 1635  
 ∞ 1. *Ysabeau Rosselet*, 1598, f. Claude  
 2. *Marguerite Ougsburger*, f. Christoffel  
 qui épouse Sulpitius Wurstem-  
 berger puis Christophe Rosselet  
 capitaine, lieutenant de Morat

## GABRIEL

~ 24.XII.1585

## GUILLAUME a)

~ 15.VI.1589

## JACQUES

feu en 1612  
 ∞ *Barbe Chanel*, 1607, f. Pierre

## MARIE

∞ 1. *Anthoine Meuron*, 1599  
 notaire, conseiller  
 2. *Claudy Girard*, 1640,  
 † 13.X.1641  
 pasteur

## ANNELY

∞ *Jehan Conrard*, 1602  
 cité 1605, feu en 1629

## MAGDELAYNE a)

∞ *Hans-Jacob Götttschy*  
 lt. d'avoyer, bourgmestre de Morat,  
 feu en 1612

## GUILLAUME b)

~ 2.VI.1605, cité 1626

## MAGDELAINE b)

~ 22.III.1610

## JOSEPH

~ 28.II.1610

## LEONOR (Léonard)

\* 1617 □ 15.VII.1682  
 Grand'rue

ISABEAU (1<sup>er</sup> lit)

~ 24.V.1601  
 ∞ *Jonas Rougemont*, 1616, f. Jehan  
 feu en 1675

LOYS (1<sup>er</sup> lit)

~ 27.III.1603

CLAUDY (1<sup>er</sup> lit)

~ 4.V.1606

MAGDELEINE (1<sup>er</sup> lit)

~ 28.II.1607  
 ∞ *Pettermand Gaillard*, 1644  
 de Morat

SUSANNE (2<sup>e</sup> lit)

~ 22.I.1625

HELEYNE (2<sup>e</sup> lit)

~ 1.VII.1627  
 ∞ *Jean-Antoine Bock*, 1645

MARGUERITE (2<sup>e</sup> lit)

∞ *Michel Wagner*  
 sénateur de Berne

ANNE-MARIE (2<sup>e</sup> lit)

∞ *Daniel Herrenschwand*, 1649

JEHANNE (2<sup>e</sup> lit)

~ 4.III.1633  
 ∞ *Jean-Jaques Gaillard*, 1656

## BARBELY

~ 8.VIII.1608

## JACQUES

~ 8.IX.1612 (posthume)  
 ∞ 1. *Catherine Obertet*, 1640, f. Joseph  
 2. *Marie Martenet*, 1656

## ÉLISABETH

∞ *Jean-Jaques Moltet*, 1678, f. Gaspard

Tableau K

Branche éteinte de Jacques

K VIII à K XIV

JONAS (1<sup>er</sup> lit)

\* 1559 = 21.VI.1586  
 ∞ *Eva Meslier*, f. Gabriel, de Payerne  
 veuve de Isaac Favargier,  
 qui épouse Pierre Gruet 1586  
 rue des Moulins

MARIE (1<sup>er</sup> lit)  
 citée 28.VI.1577

MARGUERITE (1<sup>er</sup> lit)  
 ∞ 1. *Nicolas Fecquenet*, feu en 1591  
 2. *Pierre Favargier*, f. Jérémie

PIERRE (1<sup>er</sup> lit)  
 = 14.X.1657

∞ 1. *Susanne Trybollet dit Hardy*,  
 f. Pierre  
 2. *Catherine Junod*, 1620  
 3. *Anthoyna Petter*, citée 1624  
 relict de Jonas Varnod  
 des XL: 1597, suspendu: 1599-1601  
 lieutenant de Justice, Colombier  
 hab. rue des Moulins, puis  
 Colombier

JEHANNE (1<sup>er</sup> lit)

∞ 1. *Jehan Clerc dit Vorpe*,  
 f. Hugues  
 capitaine, de Valangin,  
 séparée 1597  
 2. *David Besson*, cité 1603

BARBELY (1<sup>er</sup> lit)

∞ 1. *Louys Steiner*, receveur, feu en  
 1588  
 2. *Barnabas Garin*, marchand  
 de Genève, feu en 1597

JACQUES (2<sup>e</sup> lit)

cité 1586 † VIII.1633 en Allemagne  
 ∞ *Ysabel Bourgeois dit Coinchely*  
 f. Henry, exécutée à Valangin  
 pour sorcellerie avant le 8.II.1620

LOYS (2<sup>e</sup> lit)

† 29.I.1586

DAVID (2<sup>e</sup> lit)

= 3.I.1637  
 ∞ 1. *Clauda Hory*, f. Jean  
 2. *Marguerite Huguenaud*,  
 f. Daniel  
 citée 1618 = 11.II.1636  
 des XL: 8.I.1610,  
 des XXIV: 24.I.1631  
 maître des clefs, hospitalier: 1621  
 receveur: 1613  
 maître de la Joux: 1614  
 boursier: 1631-1634, « Bauherr »  
 rue de l'Hôpital

LOUYSE

∞ *Philippe Berthoud dit Grenot*,  
 feu en 1621

JUDITH

citée 1587, 1596

JEAN-JACQUES (1<sup>er</sup> lit)

† 25.VI.1662  
 ∞ *Ezabeau Grosourdy*  
 Université de Genève 1616-1617  
 pasteur 1620  
 doyen de la classe 1640 ... 1658

FRÉDÉRIC

feu en 1683  
 ∞ 1. *Ursely Guy*, f. Henry  
 teste 31.X.1675  
 2. *Catherine Bourgeois*, 1676, f. Jonas  
 = 18.IV.1703  
 lieutenant de Justice, Colombier

Fils

~ 9.XII.1604

HÉLÈNE

~ 23.VIII.1607  
 ∞ *Abraham Royer*

JACQUES

~ 8.II.1601, feu en 1644  
 ∞ *Marie Preud'hom*

DANIEL

JONAS

~ 20.XI.1602

DAVID

~ 12.IX.1604, feu ou absent en 1635  
 ∞ *Esabeau Nerbert* qui épouse  
 David Guyet, feu en 1675

ISABEAU

~ 6.I.1611

CLAUDA (1<sup>er</sup> lit)

feue en 1658  
 ∞ *Louis Ramus*, feu en 1647  
 bourgeois de Neuchâtel  
 receveur de Cudrefin

ESTIENNA (1<sup>er</sup> lit)

~ 6.V.1604

FRÉNY (1<sup>er</sup> lit)

~ 3.IX.1606  
 ∞ *Jonas Huguenaud*  
 † 1639, veuf de Jehanne Rosselet

SUSANNE (1<sup>er</sup> lit)

∞ *Niclaus Witnauer*

HENRY (1<sup>er</sup> lit)

~ 22.I.1609, feu en 1638  
 ∞ *Isabeau Marquis*, 1635, f. Pierre,  
 qui épouse Estienne Merveilleux

ISABEAU

∞ *Blaise Hory*, f. Samuel  
 pasteur

MARIE-MAGDELAINE

feue en 1662  
 ∞ *Jonas Purry* (C<sup>2</sup> XII), 1645

ABRAHAM

\* 1623 = 11.XII.1705  
 ∞ *Jaqueline Philipin*  
 \* 1630 = 15.VII.1711  
 armurier, menuisier, petit sautier 1671  
 habite au bas du Port. Salachon

DAVID a)

~ 18.III.1655

HENRY

~ 5.VII.1657  
 cité 1674, 1686

JACQUES

cité 1643-1687, feu en 1696  
 ∞ *Elise Bredin*  
 \* 1607 = 23.XI.1714 à 107 ans  
 cordonnier  
 rue du Château

DAVID b)

cité 1640

SUSANNE-MARIE

~ 14.XII.1656 = 19.VIII.1672

FRIDRICH a)

~ 26.XII.1658  
 disparu depuis 1693

ESTIENNA

~ 22.IX.1661 = 6.IV.1738  
 ∞ *Samuel Poncier*, 21.X.1712  
 veuf de Sara DePierre  
 conseiller, hospitalier

MARGUERITE

~ 13.IV.1664 = 4.VI.1672

CATHERINE

= 3.I.1739

ESTHER

~ 7.X.1666, feue en 1706  
 ∞ *Guillaume Chevallier*, 1699, f. Jonas

ABRAHAM

~ 10.X.1765 = 13.V.1676

13.5.1676 = 10.10.1765

FRIDRICH b)

~ 12.XI.1654

FRIDRICH c)

~ 30.I.1659 = 25.III.1726  
 ∞ ... *Dubiez*  
 = 3.VIII.1719  
 infirme

JEAN-JACQUES

~ 16.X.1664 cité 1718  
 ∞ *Marie DePierre*  
 = 28.VII.1696

DAVID

~ 7.VI.1696 = 11.V.1763

∞ 1. *Judith-Elisabeth Berthoud*, 1728  
 f. J.-Henry  
 = 15.VI.1760

2. *Anne-Susanne Dvoisin*, 1761  
 f. Jean-François de Fontanezy  
 \* 1714 = 2.IV.1792

tailleur, bedel de la Classe, huissier de la  
 maison de charité

MARIE-MARGUERITE

~ 30.IV.1729 = 27.II.1765

JAQUES b) (voir tableau B)

= 8.X.1582

∞ 1. *Loyse de Vy*, feue en 1598  
 2. *Clauda Jacquemet*, f. Jean  
 veuve de Jérémie Vallet et  
 de Samuel Cherpillod  
 teste le 18.I.1584  
 † av. 11.II.1584

marchand drapier  
 des XL: 1574  
 porteur d'enseigne: 1578  
 communier de Colombier: 1573  
 propr. à La Côte-aux-Fées  
 hab. rue des Moulins

# INDEX ALPHABÉTIQUES

## Prénoms Pury et noms des familles alliées

1<sup>re</sup> colonne: Prénom Pury tel qu'il figure dans les tableaux.

2<sup>e</sup> colonne: Nom de famille du conjoint.

3<sup>e</sup> colonne: Cote. Lorsqu'il y a deux majuscules, la première renvoie au tableau relatif au membre, à son conjoint et à sa descendance;

la deuxième désigne le tableau renseignant sur l'ascendance.

<i>Pury</i>	<i>Famille alliée</i>	<i>Tableau</i>	<i>Pury</i>	<i>Famille alliée</i>	<i>Tableau</i>
Abraham	1. Favargier 2. Pasquier-Larget Fornachon	G IX=B G X H X	Alphonse-Henry	1. Peters 2. Géliou 3. Mayor Muralt Alix Costen	E <sup>2</sup> XVI   D <sup>2</sup> XVII A IV E <sup>2</sup> XX B VII E <sup>2</sup> XVII F X
Abraham	de Thielle	C <sup>3</sup> XI=C	Alphonse-Louis	Good	E <sup>2</sup> XVII
Abraham (la Pointe)	Philippin	K XI	Amyod	Hory	F X
Abraham	Krafft	C XII	Andrew-Robert	Conrard	J X
Abraham a)	Chardin	E XII	Andrey		H XII
Abraham b)		E XII	Anna-Émilie		E <sup>2</sup> XXI
Abraham	Bonvespre	G XII	Anne		D <sup>4</sup> XXI
Abraham		K XII	Anne (Annelly)		H XI
Abraham		C <sup>3</sup> XIII	Anne-Barbe		E XII
Abraham	Chambrier	D XIII	Anne-Elisabeth		D <sup>4</sup> XXI
Abraham (le colonel)	Chambrier	D XIV	Anne-Florence	Brandt	H XI
Abraham		E <sup>1</sup> XIV	Anne-Marguerite		E XII
Abraham-Henry	Bugnot	E XIII	Anne-Marguerite		C <sup>3</sup> XIV
Abraham-Henry		E <sup>1</sup> XV	Anne-Marguerite	Herrenschwand	J XI
Abram-Simon-Léonor- Christian		D <sup>5</sup> XX	Anne-Marie	Renaud	C XII
Adelberg (Adalbert)	Rougemont	H X	Anne-Marie	DeTrey	D XII
Adèle-Julie	Chambrier	D <sup>2</sup> XVI	Anne-Marie a)		E XII
Adolphe-Edouard		E <sup>3</sup> XVI	Anne-Marie b)	Duvanel	E XII
Adolphe-Eugène	Harvey	E <sup>3</sup> XVII	Anne-Marie a)		E XIII
Adolphine-Julie-Françoise	Perregaux	D <sup>3</sup> XVI	Anne-Marie b)	Morel	E XIII
Adryan	voir <i>Andrey</i>		Anne-Marie c)	Renaud	E XIII
Agathe		D <sup>3</sup> XVIII	Anne-Marie a)		E <sup>1</sup> XIII
Agathe-Henriette-Louise	Gromard de Mimont	D <sup>3</sup> XVI	Anne-Marie b)	Tissot	E <sup>1</sup> XIII
Albert	Meuron	E <sup>1</sup> XV	Anne-Marie		D <sup>1</sup> XVI
Albert		D <sup>3</sup> XVII	Anne-Marie	Vieli	D <sup>5</sup> XIX
Albert-Alexandre	voir <i>Alexandre-Albert</i>		Anne-Marie-Esther-Irène		E <sup>2</sup> XIX
Albert-Arthur		E <sup>2</sup> XIX	Anthoïna	Fornachon	E X
Albert-James	Howe	E <sup>3</sup> XVIII	Anthoïna		G X
Albert-Léonard-Samuel	Cornaz	D <sup>5</sup> XX	Anthoïna	1. Hory 2. Gruet	C XII
Alexandre	Jacobel	D <sup>3</sup> XV=D	Anthoine		C XI
Alexandre		D <sup>3</sup> XVIII	Antoine-Charles-André		D <sup>2</sup> XIX
Alexandre-Albert	1. Moreillon 2. Palézieux dit Falconnet	D <sup>5</sup> XVIII	Arthur-Edouard		E <sup>2</sup> XVIII
			Arthur-Jean-Olivier		D <sup>5</sup> XXI
		D <sup>3</sup> XIX	Auguste a)		E <sup>1</sup> XV
Alexandre-Jean		D <sup>2</sup> XVIII	Auguste b)	Vaucher	E <sup>1</sup> XV
Alfred-Charles-Jean		D <sup>2</sup> XVI	Aymon-Samuel-Louis	Martin	D <sup>5</sup> XIX
Alfred-Louis-Frédéric		E <sup>2</sup> XVIII			
Alice-Marie	Coulon	C <sup>3</sup> XII	Balthazard	1. Fabry 2. Lardy	C <sup>4</sup> XI=C
Alphonce	Petter	C <sup>3</sup> XIII	Balthazard		C <sup>4</sup> XIII

<i>Pury</i>	<i>Famille alliée</i>	<i>Tableau</i>	<i>Pury</i>	<i>Famille alliée</i>	<i>Tableau</i>
Barbe		D XIII	Conrad		B IX
Barbely	1. Abram	H IX			
Barbely	2. Rollin		Daniel	1. Chaillet	E IX=B
	1. Steiner	K IX		2. Symonin	
	2. Garin		Daniel		E X
Barbely		H X	Daniel		K X
Barbely		J XI	Daniel		C XI
Barbely	Bullot	D XII	Daniel		E XI
Barbely	Martin	E XII	Daniel		G XI
Bernard-Fernand	Mahassen	D <sup>5</sup> XX	Daniel		C XII
Berthe-Catherine	Whitaker	E <sup>2</sup> XVIII	Daniel	Bullot	D XII
Berthe-Hélène-Simone	Tavel	E <sup>2</sup> XIX	Daniel		C XIII
Berthe-Sarah	Sandoz-Gendre	E <sup>2</sup> XVII	Daniel a)		D XIII
Blaisa	1. Bonvespre	B VIII	Daniel b)		D XIII
	2. Abry		Daniel		E XIII
Blaise-Olivier	Riesnik	D <sup>4</sup> XX=D <sup>3</sup>	Daniel		D <sup>1</sup> XIV
Blanche-Germaine	Morin	E <sup>2</sup> XVIII	Daniel-Albert		E <sup>1</sup> XVI
			David	Hanzoz	H IX
			David	1. Hory	K IX
Camille-Marie-Louise	Chambrier	D <sup>2</sup> XVI		2. Huguenaud	
Catherine (Katherine)	Morel	B VI			
Catherine	1. Lando	C X	David		E X
	2. Petitpierre		David	Nerbert	K X
Catherine	DuBied	D X	David a)		E XI
Catherine	Cugnet	G X	David b)	Clerc dit Guy	E XI
Catherine		G XII	David a)		K XI
Catherine		K XII	David b)		K XI
Catherine		C XIII	David	Rollin	C <sup>3</sup> XII
Catherine (Cathon)	Gigaud	E XIII	David a)		E XII
Catherine (Katherine)-Anne		D <sup>3</sup> XX	David b)	Perregaux	E <sup>1</sup> XII=E
Catherine-Mary		F <sup>3</sup> XX	David	Vacheron	C XIII
Cécile-Anna		E <sup>2</sup> XVII	David (châtelain de Boudry)		C <sup>3</sup> XIII
Cécile	voir <i>Elise-Cécile</i>		David		E <sup>1</sup> XIII
Charles	Garway	G XIII	David (de Lisbonne)		G XIII
Charles-Adelberg		D XIV	David	1. Berthoud	K XIII
Charles-Albert	Quinche	D XIV		2. Duvoisin	
Charles-Albert	Pury	D <sup>2</sup> XV=D	David		C XIV
Charles-Albert	Chatelain	E <sup>3</sup> XV=E <sup>1</sup>	David	Trembley	C <sup>3</sup> XIV
Charles-Albert	Longley	E <sup>3</sup> XVII	David	Meuron	C <sup>3</sup> XV
Charles-Alexandre	dePierre	D <sup>2</sup> XVII	David-Andrew		E <sup>2</sup> XXI
Charles-Alphonse		D <sup>1</sup> XVII	David-Emmanuel	Mussared	E <sup>3</sup> XVII
Charles-Auguste	Pourtalès	D <sup>2</sup> XVI	David-François		D <sup>1</sup> XIV
Charles-François		D <sup>1</sup> XIV	David-François	J'Anson	E <sup>2</sup> XVII
Charles-Frédéric-Paul	Bradstreet	E <sup>3</sup> XVIII	David-Guillaume-George		D <sup>3</sup> XX
Charles-Jules		E <sup>1</sup> XVI	David-Henry		E XV
Charles-Louis		D <sup>1</sup> XIV	David-John	voir <i>John-David</i>	
Charles-Louis		D XV	David-Patrice-Lancelot	voir <i>Patrice-Lancelot-David</i>	
Charles-Louis		E <sup>3</sup> XVI		van Traa	D <sup>5</sup> XX
Charles-Sigismond		H XIII	Delphine-Agnès		D <sup>3</sup> XX
Charlotte		D <sup>1</sup> XV	Dominique-Anne-Françoise		
Charlotte-Albertine	1. Chambrier	D XV		Edmond-Charles	D <sup>2</sup> XVIII
	2. Chambrier				
		D <sup>1</sup> XVII	Edouard	1. Marval	D <sup>2</sup> XVIII
Charlotte-Julie		E <sup>2</sup> XXI	Edouard-Charles-Alexandre	2. Wagnière	
Christine-Mary	Henry	C <sup>4</sup> XII			D <sup>5</sup> XX
Christophe		C <sup>4</sup> XIV		1. Montmollin	D <sup>3</sup> XVI
Christophe	Ramus	K X	Edouard-François	2. Sandoz-Travers	
Clauda		E <sup>2</sup> XIX	Edouard-Louis	Marval	D <sup>3</sup> XVII
Claude-Robert	Grisel	F IX=B	Edward-Gwyn	Wavre	E <sup>2</sup> XVII
Claudy	Barrillier	E X	Eléonore	Moorhead	E <sup>2</sup> XIX
Claudy		F X	Elisabeth	Bull	G XIV
Claudy	1. Cornu	E XI	Elisabeth	Barbaz	H IX
Claudy	2. Grosset		Elisabeth	Delay	D X
		J XI		1. Rollin	G X
Claudy		C XII		2. Petitpierre	
Claudy	1. Favargier		Elisabeth	3. Clerc dit Guy	
	2. Amiod		Elisabeth	Heinzely	G XI
Claudy	Pieux	E <sup>1</sup> XIII	Elisabeth	Moltet	C <sup>3</sup> XII
Collette		A VII			J XII

<i>Pury</i>	<i>Famille alliée</i>	<i>Tableau</i>	<i>Pury</i>	<i>Famille alliée</i>	<i>Tableau</i>
Elisabeth		C <sup>4</sup> XIII	Geneviève (Ginette)	voir <i>Hélène-Geneviève</i>	D <sup>4</sup> XXI
Elisabeth	Martin	E XIV	Geneviève-Irène		E <sup>2</sup> XIX
Elisabeth	Ostervald	C <sup>3</sup> XV	Geoffrey-Louis		B VII
Elisabeth-Louise	Muralt	D <sup>2</sup> XVIII	George	1. . . .	
Elisabeth-Augusta (Lyta)	Berthoud	D <sup>3</sup> XIX		2. Berthod	
Elise	Renaud	G XII		3. Rollet	
Elise-Augustine	Meuron	D <sup>2</sup> XVI	George		D XI
Elise-Cécile		D <sup>2</sup> XVII	George		C <sup>3</sup> XII
Elye	Montandon	H X	George		C <sup>2</sup> XIII
Elyse	Chaillet	B VII	George-Albert		E <sup>2</sup> XVII
Emer		H XII	George-Alphonse	Hamilton	D <sup>3</sup> XVIII
Emily-Georgina-Mary		E <sup>3</sup> XVIII	George-Reginald		E <sup>3</sup> XVIII
Ernest-Henry		E <sup>2</sup> XVII	Gérard-Louis	Barbey	D <sup>5</sup> XIX
Esabeau	voir <i>Isabeau</i>		Guillame		B VII
Esther	Chambrier	H X	Guillaume	Bart	J VIII=B
Ester	Boyve	D XII	Guillaume		J IX
Esther	Chevallier	K XII	Guillaume a)		J X
Esther a)		C XIII	Guillaume b)		J X
Esther b)	Rougemont	C XIII	Guillaume		C XIII
Ester		C <sup>3</sup> XIII	Guillaume	voir <i>Frédéric-Guillaume</i>	C XIV
Esther a)		D <sup>1</sup> XIV	Guillaume-George	Neal	D <sup>3</sup> XIX
Esther b)	Boyve	D <sup>1</sup> XIV	Guillaume-Henry		E <sup>1</sup> XIV
Ester		E <sup>1</sup> XV	Guillemette-Isabelle	Bonnot	D <sup>3</sup> XX
Esther-Cécile		D <sup>2</sup> XVIII	Gustave	Perrot	E <sup>1</sup> XVI
Estienne	Fecquenet	F X	Guyette	1. Marquis	B VIII
Estienne		K X		2. Bugnot	
Estienne	1. Marval (Malvat)	C XI	Hélène	Royer	K X
	2. Fabry		Hélène-Albana	Bonnard	D <sup>5</sup> XVIII
			Hélène-Geneviève	Cornaz	D <sup>3</sup> XIX
			Hélène-Marie-Sophie	voir	
				<i>Marie-Hélène-Sophie</i>	
Estienne		C XII	Hélène-Uranie	Barrelet	D <sup>3</sup> XVII
Estienne	1. Girard	C <sup>2</sup> XII	Helen-Frances		D <sup>3</sup> XX
	2. DePierre		Héleyne	Bock	J XI
			Henriette-Dorothee	DuPeyrou	D XV
			Henriette-Suzanne		C <sup>3</sup> XVI
			Henri-François	Rochias	D <sup>1</sup> XVI
			Henry	Marquis	K X
			Henry	Hersler	G XI
			Henry		K XI
			Henry a)		D XII
			Henry b)	Pury	G XII
			Henry	Chaillet	C <sup>3</sup> XIII
			Henry		E XIII
			Henry	1. L'Ecuyer	E <sup>1</sup> XIII
			Henry	2. Hainzely	
			Henry	Boyve	E <sup>1</sup> XIV
			Henry		E <sup>1</sup> XV
			Henry a)	Bonjour	E <sup>2</sup> XV=E <sup>1</sup>
			Henry b)	Wiggins	E <sup>3</sup> XVI
			Henry-Albert	Wakelin-Cox	E <sup>3</sup> XVII
			Henry-Alfred	DePierre	E <sup>1</sup> XII=E
			Henry-Louis	Gwyn-Jeffreys	E <sup>2</sup> XVIII
			Hermann-Edouard	1. Watteville	D <sup>5</sup> XVIII
			Hermann-Samuel	2. Pierson	
					D <sup>4</sup> XXI
			Hervé-François	Bovard	B VII
			Huguenette		
				voir <i>Anne-Marie- Esther-Irène</i>	
			Irène	1. Tudin	F IX=B
			Isaac	2. Cortalliod	
					G X
			Isaac	Renaud	E XII
			Isaac		G XII
			Isaac		
	voir <i>Madeleine-Gabrielle</i>				

<i>Pury</i>	<i>Famille alliée</i>	<i>Tableau</i>	<i>Pury</i>	<i>Famille alliée</i>	<i>Tableau</i>
Isabeau		K X	Jean-Jaques	de Thielle	C <sup>2</sup> XII
Isabeau	1. Ostervald (Ustervalder)	F XI	Jean-Jaques	1. de Thielle	C <sup>2</sup> XIII
	2. Gaudot		Jean-Jaques a)	2. Merveilleux	E XIII
Isabeau	Rougemont	J XI	Jean-Jaques b)	1. Favre	E XIII
Isabeau	Hory	K XI		2. Humbert	
Isabeau (Esabeau)	Hory	D XII	Jean-Louis	Imer	C XIII
Isabeau	Claparède	C XIII	Jean-Louis	1. Matthieu	E <sup>1</sup> XIV
Isabeau a)		C <sup>2</sup> XIII		2. Géliou	
Isabeau b)		C <sup>2</sup> XIII		3. Jeanrenaud	
Isabeau		E <sup>1</sup> XIII	Jean-Louis		E <sup>1</sup> XV
Isabeau		D <sup>1</sup> XIV	Jean-Pascal-Etienne	Theis	D <sup>4</sup> XX = D <sup>3</sup>
Isabelle-Marie	Tomkins	E <sup>2</sup> XVIII	Jean-Pierre		D XII
Isabelle-Rose		D <sup>5</sup> XX	Jean-Pierre (de Purysbourg)	Chaillet	G XII
Isabelle-Sophie		D <sup>5</sup> XVIII	Jean-Pierre		C <sup>2</sup> XIII
			Jean-Pierre	Huguenaud	C <sup>4</sup> XIII
Jacob a)		G XII	Jean-Quentin-Albert		D <sup>5</sup> XX
Jacob b)	Huguenaud	G XII	Jean-Rodolphe		D <sup>1</sup> XIV
Jaqueline	Chatonay	E <sup>1</sup> XIV	Jeanne	voir aussi <i>Jehanne</i>	
Jacqueline-Isabelle	1. Bonhôte	E <sup>2</sup> XIX	Jeanne	Matthiez	E XII
	2. Bezzola		Jeanne-Julie		D <sup>5</sup> XVIII
Jacques	Bourgeois dit Coinchely	K IX	Jeanne-Gabrielle		E <sup>2</sup> XVIII
			Jeanne-Marguerite (Manon ou Marie-Marguerite)		C XIII
Jacques	Chanel	J X	Jeanne-Marie		E XIV
Jacques	Preud'hom	K X	Jeanne-Marie		A V
Jacques	Bredin	K XI	Jehan	Marguerite	B V
Jacques-Edouard	Moreillon	D <sup>3</sup> XIX	Jehan	Singe	B VI
Jacquet	Symonette	A V	Jehan	Bourgeois	H VIII = B
Jaques (dit Humbert)	Michiel	B VII	Jehan	dit Francey	D IX = B
Jaques a)	1. Stern	B VIII	Jehan	Botoiller	H IX
	2. Sandoz		Jehan	dit Benestrut	D X
Jaques b)	1. De Vy	K VIII = B	Jehan	Tribolet	E X
	2. Jaquemet		Jehan	1. Guyot	G X
Jaques	Bourgeois dit Blanc	B IX	Jehan	2. Bonhoste	C <sup>2</sup> XI = C
Jaques		F X	Jehan		D XI
Jaques	1. Obertet	J XI	Jehan	Huldry	G XI
	2. Martenet		Jehan	1. Marval (Malvaz)	J IX
Jaques a)	Colin	E XII	Jehan	2. Girard	B IX
Jaques b)		E XII	Jehan		K IX
Jaques-David		E <sup>1</sup> XIV	Jehan		C X
James-Ferdinand	Bevilacqua	D <sup>2</sup> XVII	Jehan	Mentha	C XI
James-Henry		E <sup>3</sup> XX	Jehan-Jacques	Gaillard	J XI
Janine-Margaret-Suzanne	Harman	E <sup>3</sup> XIX	Jehanne	Joux	C XII
Jean	voir aussi <i>Jehan</i>		Jehanne	Munier	E XIII
Jean	Bugnot	E XI	Jehanne	1. Maistrejehan	B VI
Jean		C <sup>2</sup> XIII	Jehanne	2. Peter	
Jean	Petitpierre de Wesdehlen	D <sup>3</sup> XVIII	Jehanne	3. Castellan	
			Jehanne	Perrod	A VII
Jean-François		G X	Jehanne	1. Jannate	B IV = A
Jean-Frédéric	Mallier	H XII	Jehanne	2. Lozenon	
Jean-Frédéric	Quenot	C <sup>4</sup> XIII	Jehanne		C XIII
Jean-Frédéric		H XIII	Jehanne-Elisabeth	Whiteside	E <sup>3</sup> XIX
Jean-George		C <sup>3</sup> XIII	Jehanneret		E <sup>3</sup> XX
Jean-Henry		C <sup>3</sup> XII		Meslier	K IX
Jean-Henry		H XII	Jehannette	Petitpierre	C X
Jean-Henry		C <sup>3</sup> XIII	Jehannin	Preud'hom	H X
Jean-Henry a)		E XIII	Jérémie		K X
Jean-Henry b)	Rossel	E XIII	John-David	Rosset	C XI
Jean-Henry		G XIII	John-Walter		
Jean-Henry		C <sup>4</sup> XIV	Jonas		
Jean-Henry		E <sup>1</sup> XIV	Jonas		
Jean-Jacques	Grosourdy	H X	Jonas		
Jean-Jacques		K X	Jonas		
Jean-Jacques		H XI	Jonas		
Jean-Jacques	DePierre	K XII	Jonas		
Jean-Jacques	Miescher	D <sup>5</sup> XIX	Jonas		

<i>Pury</i>	<i>Famille alliée</i>	<i>Tableau</i>	<i>Pury</i>	<i>Famille alliée</i>	<i>Tableau</i>
Jonas	Herbe	D XI	Lucrèce		G XIII
Jonas	Bonhoste	E XI			
Jonas		H XI	Madelaide	Rohr	C <sup>2</sup> XII
Jonas	1. Pury	C <sup>2</sup> XII	Madelaide		C <sup>2</sup> XIII
	2. Mouchet		Madeleine-Eléonore	1. Whitaker	E <sup>2</sup> XVIII
Jonas	Coinchon	E XII		2. Willes	
Jonas		E XIII	Madeleine-Gabrielle	1. Ormerod	E <sup>2</sup> XIX
Jonas-Anthoine	Bugnot	C XII		2. Sinclair	
Jonas-David-Guillaume		D <sup>5</sup> XXI		(lord Caithness)	
Jonas-Pierre		C XIV	Madeleine-Isabeau	Montmollin	D XIV
Jonas-Pierre	Borel	D <sup>1</sup> XVI	Magdelayne a)	Göttschy	J X
Joseph		J X	Magdelaine b)		J X
Joseph	Brun	E XII	Magdeleine	Gaillard	J XI
Joseph		E XIII	Magdeleine	Hory	D XII
Joseph-Henry	Colin	E XIV	Magdelaine		E XII
Josué	Du Terreaux	C <sup>3</sup> XIII	Magdelaine		E XIII
Josué-Maurice		E XIII	Manon		
Judica	1. Favarger	B IX	Manon	voir <i>Jeanne-Marguerite</i>	
	2. Richard		Margaret-Yvonne	voir <i>Marie</i>	
		G X	Marguerite	Sandon	E <sup>2</sup> XIX
Judith		H X	Marguerite	Borcard	A V
Judith		K X	Marguerite	1. Castellan	B VII
Judith	1. Girard	D XI		2. Glanna ou Lyanne	
Judith	2. Boyve		Marguerite	Thiébaud	B VIII
Judith	Favarger	G XI	Marguerite	Marquis	B IX
Judith	1. Ostervald	D XII	Marguerite	Marquis	H IX
	2. Girard		Marguerite	1. Rossel	J IX
Judith	Porestier	E XII		2. Fornachon	
Judith		E <sup>1</sup> XIV	Marguerite	3. Bertrand	
Jules	Perrot	D <sup>3</sup> XVIII		1. Fecquenet	K IX
Jules-Gustave		E <sup>2</sup> XVII	Marguerite	2. Favargier	
Julie-Charlotte		D <sup>1</sup> XVII	Marguerite	Petter	C X
Julie-Uranie		D <sup>3</sup> XVII	Marguerite	Senevon de Vallon	D X
			Marguerite	Hardy	E X
				1. Junoud	F XI
				2. Dardel	
				3. DePierre	
Katherine	voir <i>Catherine</i>		Marguerite	Carrel	G XI
			Marguerite	Wagner	J XI
Laurent-David		D <sup>4</sup> XXI	Marguerite	Morel	E XII
Léonard-Jacques-Edouard		D <sup>3</sup> XX	Marguerite		K XII
Leonor		J X	Marguerite		C XIII
Louis	Bonhoste	F X	Marguerite	Meuron	D XIII
Louis		E XII	Marguerite		E XIII
Louis	Bergeon	D <sup>1</sup> XIII=D	Marguerite a)	Vaucher	E XIII
Louis		C XIV	Marguerite b)		E <sup>2</sup> XIX
Louis		E XIV	Marguerite	Nichols	E <sup>3</sup> XVIII
Louis		E <sup>1</sup> XV	Marguerite-Aimée	Montmollin	D <sup>1</sup> XIV
Louis-Ferdinand	Blakeway	E <sup>2</sup> XVI	Marguerite-Catherine		E <sup>2</sup> XVIII
Louis-François		E <sup>2</sup> XVIII	Marguerite-Henriette		E <sup>1</sup> XIV
Louis-Paul	Berthoud	E <sup>2</sup> XIX	Marguerite-Madelaine		D <sup>3</sup> XIX
Louys	1. Rosselet	J X	Marguerite-Rose		D XIV
	2. Ougspurger		Marianne		E <sup>1</sup> XIV
Louys	1. Girard	H XI	Marianne		E <sup>1</sup> XV
	2. Racle		Marianne	Zode	E <sup>1</sup> XVI
Louys		C <sup>4</sup> XIV	Marianne	Thompson	D <sup>5</sup> XX
Louys	Chambrier	J IX	Marianne-Sophie		D <sup>1</sup> XVII
Louys		K IX	Marie		B IX
Louys		J XI		1. Aubert	
Louisa-Caroline	Stevens	E <sup>3</sup> XVII	Marie	2. DuBos	
Louise-Cécile		D <sup>3</sup> XVII	Marie	Vernier	J IX
Louise-Henriette-Augustine	DuBois-Dunilac	D <sup>2</sup> XVII	Marie		K IX
Louise-Rose-Marie		D <sup>2</sup> XVI	Marie	Fornachon	D X
Louyse	Clerc dit Guy	B IX	Marie	Joux	E X
Louyse	Berthoud	K X	Marie		F X
	dit Grenot		Marie	1. Meuron	J X
Lucie	Tribolet-Hardy	H X		2. Girard	
Lucrèce		E XII	Marie a)		E XI
Lucrèce	Gonon	H XII	Marie b)	Jaymin	E XI



<i>Pury</i>	<i>Famille alliée</i>	<i>Tableau</i>	<i>Pury</i>	<i>Famille alliée</i>	<i>Tableau</i>
Marie	1. Tissot 2. Dardel	G XI	Philippe-Enguerrand Pierre	Béguin	D <sup>4</sup> XX = D <sup>3</sup> B V
Marie	Martenet	C XII	Pierre	Girardet	A VI
Marie	Henry	C <sup>2</sup> XII	Pierre	Chaillet	B VI
Marie	DePierre	C <sup>4</sup> XII	Pierre I	1. Chiffelle	B VII
Marie a)	1. Henry 2. Molin	E XII	Pierre a) dit Humbert Pierre b) Pierre II c)	2. Alix Bartholomey Henry	B VIII B VIII B VIII
Marie b)	Thomas alias Thomard	E XII	Pierre III (-Hugues) Pierre	1. Marquis 2. Gomenet Bailliod	B VIII C IX = B K IX
Marie c)	Doudiet	E XII		1. Trybollet dit Hardy 2. Junod 3. Petter	K IX D X E X
Marie	1. Pury 2. Borne	C XIII		Jaquemet	D X
Marie (Manon)		E XIII		Philippin	E X
Marie		G XIII	Pierre	Soguel	F X
Marie		C XIV	Pierre		C XI
Marie a)		C <sup>4</sup> XIV	Pierre a) Pierre b)	Künzi	C XI E XII
Marie b)		C <sup>4</sup> XIV	Pierre		C XIII
Marie-Anne	1. Rougemont 2. Thiébaud	C XIV	Pierre-François	Méliér	C XIV C <sup>4</sup> XIV D <sup>2</sup> XVIII
Marie-Catherine		E <sup>1</sup> XIV	Quentin	voir <i>Jean-Quentin-Albert</i>	D <sup>4</sup> XXI D <sup>2</sup> XIX D <sup>4</sup> XXI
Marie-Dorothée		D XIV	Rachel	Johannete	A II
Marie-Elisabeth		D <sup>1</sup> XVI	Raoul-James	Coulon	E <sup>2</sup> XVIII C <sup>3</sup> XIII
Marie-Elisabeth		C <sup>2</sup> XIII	Renaud-Alexandre	Montmollin	D <sup>3</sup> XIX E <sup>3</sup> XVI
Marie-Hélène-Sophie		D <sup>3</sup> XVI	Reynald (Regnault)	Andres	J IX
Marie-Henriette		C XIII	Robert-Paul	Dardel (Derdel)	C X
Marie-Isabelle	Cornaz	E <sup>2</sup> XIX	Rodolphe	1. Merveilleux 2. Liechtenhan 3. Henry	F XI C <sup>2</sup> XII D XII E XII
Marie-Isabelle		D <sup>5</sup> XX	Roland	Vallet	C <sup>2</sup> XIII C <sup>2</sup> XIII C <sup>2</sup> XIII G XIII D <sup>1</sup> XV E <sup>3</sup> XVII H XII E <sup>3</sup> XVIII
Marie-Judith		E XIII	Rosalie-Henriette		
Marie-Louise		E <sup>3</sup> XVI	Rose		
Marie-Louise-Charlotte	Wavre	E <sup>2</sup> XVII	Rose		
Marie-Louise-Elisabeth- Marguerite	Mange	E <sup>2</sup> XIX	Rose a) Rose b) Rose c) Rose		
Marie-Magdelaine	Pury	K XI	Rose-Louise		
Marie-Marguerite	voir <i>Jeanne-Marguerite</i>		Rose-Marie-Anne		
Marie-Marguerite		G XIII	Rose-Marguerite		
Marie-Marguerite		K XIV	Ruby		
Marjolaine-Elisabeth		D <sup>3</sup> XX	Sabine-Irène		
Marthe-Sophie		D <sup>2</sup> XVIII	Sally-Lois	Meuron	D <sup>5</sup> XX E <sup>2</sup> XXI
Mary-Berthe-Emily	Baker	E <sup>2</sup> XIX	Salomé	Beyche	D XI C XII
Mathilde-Sophie		D <sup>2</sup> XVIII	Salomé	Robert	E XIII D <sup>1</sup> XIV E <sup>1</sup> XIV D <sup>1</sup> XV H IX
Maurice-Frédéric		D <sup>2</sup> XVIII	Salomé		
Maximilien-Henry		E <sup>2</sup> XIX	Salomé-Judith		
Maximilien-Louis		E <sup>2</sup> XVII	Samuel	1. Hardy 2. Fecquenet	D XI
Michel-Louis		D <sup>1</sup> XIV	Samuel	1. Perret-Gentil 2. Hory	D XI H XI G XII C <sup>3</sup> XIII
Montague-Edouard-Victor		D <sup>3</sup> XVIII			
Nicolas		C <sup>4</sup> XIV			
Nicolas	Petitpierre	D <sup>1</sup> XIV			
Nicolas-Fabien		D <sup>4</sup> XXI			
Nicollet		A III			
Olive		E <sup>3</sup> XVIII			
Olivier		D <sup>4</sup> XXI			
Olympe-Esther		D <sup>1</sup> XVII			
Orsely	Pankau	C XII			
Ouriel		G XI			
Pascal	voir <i>Jean-Pascal-Etienne</i>				
Patrice-Lancelot-David	Cuneo	D <sup>5</sup> XX			
Paul-Albert		E <sup>1</sup> XVI			
Paul-Alphonse	Sacc	E <sup>2</sup> XVII			
Paul-Frédéric	Muralt	E <sup>2</sup> XVIII			
Perisson (prénom fém.)	Vinet	A II			
Perrin		A I			
Perrin (Petrus)		A III			
Philippe-Charles	Wavre	D <sup>2</sup> XVIII			

<i>Pury</i>	<i>Famille alliée</i>	<i>Tableau</i>	<i>Pury</i>	<i>Famille alliée</i>	<i>Tableau</i>
Samuel		D XIII	Susanne	1. Barbaz	C <sup>2</sup> XIII
Samuel		E XIII		2. Girard	
Samuel	1. Godet	E <sup>1</sup> XIII	Susanne	Sauge	C <sup>4</sup> XIII
Samuel	2. Péclat	C <sup>4</sup> XIV	Susanne		E XIII
Samuel a)		D XIV	Susanne		C XIV
Samuel b)		D XIV	Susanne		C <sup>3</sup> XIV
Samuel		D <sup>1</sup> XIV	Susanne a)		D <sup>1</sup> XIV
Samuel		E <sup>1</sup> XIV	Susanne b)		D <sup>1</sup> XIV
Samuel	Guy d'Audanger	D <sup>1</sup> XV	Susanne		E <sup>1</sup> XIV
Samuel	Coulon	D <sup>5</sup> XVII = D <sup>3</sup>	Susanne (Sue)	voir <i>Janine-</i> <i>Margaret-Susanne</i>	
Sandra-Elizabeth		D <sup>3</sup> XX	Susanne-Catherine	Pettavel	C XIV
Sara	Richard	G X	Susanne-Henriette (Miquette)	Grüninger	E <sup>2</sup> XIX
Sara	Rollin	C <sup>3</sup> XII	Susanne-Isabeau		D <sup>1</sup> XIV
Sara		C XIII	Susanne-Isabeau		D <sup>1</sup> XV
Sara		C <sup>2</sup> XIII	Susanne-Judith	Iseli	H XIII
Sara a)		C <sup>4</sup> XIII	Susanne-Louise	Tschagggeny	E <sup>1</sup> XV
Sara b)		C <sup>4</sup> XIII	Susanne-Marguerite		H XII
Sara-Marguerite	Pury	C <sup>3</sup> XVI	Susanne-Marguerite		E <sup>1</sup> XIII
Sarah	Charbonnier	C <sup>3</sup> XV	Susanne-Marguerite		D <sup>1</sup> XIV
Sarah-Emilie	Blaul	D <sup>2</sup> XVIII	Susanne-Marie		K XII
Sigismond	Girard	H XI	Susanne-Marie		C <sup>3</sup> XIII
Siméon	Grandjean	G XI	Susanne-Marie	Munier	E XIII
Siméon		G XIII	Susanne-Marie	Gouhard	E <sup>1</sup> XIII
Simon	voir <i>Abram-Simon-</i> <i>Léonor-Christian</i>		Susanne-Marie a)		C <sup>4</sup> XIV
Simone	voir <i>Berthe-Hélène-Simone</i>		Susanne-Marie b)	Gournel	C <sup>4</sup> XIV
Solange	Watteville	D <sup>5</sup> XX	Susanne-Marie a)		E <sup>1</sup> XIV
Sophie		D <sup>1</sup> XVI	Susanne-Marie b)		E <sup>1</sup> XIV
Sophie		D <sup>3</sup> XVII	Susanne-Marie	Malvezin	C <sup>3</sup> XV
Sophie-Frédérique	Pourtalès	D <sup>2</sup> XVII	Sybille-Laure		D <sup>5</sup> XX
Susanne	Beische	B IX	Sylvain-Alexandre		D <sup>3</sup> XX
Susanne	Junod	J IX	Théodore		C XII
Susanne	Grisel	F X	Théodore-Guillaume	Dubois	C XIII
Susanne	Ramus	G X	Uriel		G X
Susanne	Witnauer	K X	Véronique-Pascale		D <sup>4</sup> XXI
Susanne	Girard	F XI	Victor	voir <i>Montague-</i> <i>Edouard-Victor</i>	
Susanne		J XI	Vuillemate		B V
Susanne	Girard	C <sup>2</sup> XII	Yolande-Maud	Gibbs	E <sup>3</sup> XIX
Susanne	Gutt	C <sup>4</sup> XII	Yvonne	voir <i>Margaret-Yvonne</i>	
Susanne		E XII			
Susanne		H XII			
Susanne		C XIII			

*Noms des familles alliées et prénoms des conjoints Pury*

1<sup>re</sup> colonne: Nom de famille tel qu'il figure dans les tableaux.

2<sup>e</sup> colonne: Prénom du conjoint.

3<sup>e</sup> colonne : Cote.

<i>Famille alliée</i>	<i>Pury</i>	<i>Tableau</i>	<i>Famille alliée</i>	<i>Pury</i>	<i>Tableau</i>
Abram	Barbely	H IX	Boyve	Esther b)	D <sup>1</sup> XIV
Abry	Blaisa	B VIII	Boyve	Henry	E <sup>1</sup> XIV
Alix (prénom)	Amyod	A IV	Bradstreet	Charles-Frédéric-Paul	E <sup>3</sup> XVIII
Alix (prénom)	Pierre I	B VII	Brandt	Anne-Marguerite	H XI
Amiod	Claudy	C XII	Bredin	Jacques	K XI
Andres	Rose	J IX	Brun	Joseph	E XII
Anson	voir <i>J<sup>o</sup> Anson</i>		Bugnot	Guyette	B VIII
Aubert	Marie	B IX	Bugnot	Jean	E XI
Augsburger	voir <i>Ougsburger</i>		Bugnot	Jonas-Anthoine	C XII
			Bugnot	Abraham-Henry	E XIII
Bailliod	Pierre III	C IX	Bull	Eléonore	G XIV
Baker	Mary-Berthe-Emily	E <sup>2</sup> XIX	Bullot	Daniel	D XII
Barbaz	Elisabeth	H IX	Bullot	Barbely	D XII
Barbaz	Susanne	C <sup>2</sup> XIII			
Barbey	Gérard-Louis	D <sup>3</sup> XIX	Caithness	voir <i>Sinclair</i>	
Barrelet	Hélène-Uranie	D <sup>3</sup> XVII	Carrel	Marguerite	G XI
Barrillier	Claudy	E X	Cartier	Samuel	C <sup>3</sup> XIII
Bart	Guillaume	J VIII	Casalis	Fanny-Elisabeth	E <sup>2</sup> XVII
Bartholomey	Pierre a)	B VIII	Cäsermann	Jehanne	B IX
Béguin	Philippe-Enguerrand	D <sup>4</sup> XX	Castellan	Jehanneret	B VI
Beische	voir <i>Beyche</i>		Castellan	Marguerite	B VII
Bénéstrut	voir <i>Botoiller</i>		Chaillet	Pierre	B VI
Bergeon	Louis	D <sup>1</sup> XIII	Chaillet	Elyse	B VII
Bertho(u)d	George	B VII	Chaillet	Daniel	E IX
Berthoud dit Grenot	Louyse	K X	Chaillet	Rose	C <sup>2</sup> XII
Berthoud	David	K XIII	Chaillet	Jean-Pierre (de Purysbourg)	G XII
Berthoud	Elisabeth-Augusta	D <sup>3</sup> XIX	Chaillet	Henry	C <sup>3</sup> XIII
Berthoud	Louis-Paul	E <sup>2</sup> XIX	Chambrier	Loys	J IX
Bertrand	Marguerite	J IX	Chambrier	Esther	H X
Besson	Jehanne	K IX	Chambrier	Abraham	D XIII
Bevilacqua	James-Ferdinand	D <sup>2</sup> XVII	Chambrier	Abraham (le colonel)	D XIV
Beyche	Susanne	B IX	Chambrier	Charlotte-Albertine 1	D XV
Beyche	Salomé	D XI	Chambrier	Charlotte-Albertine 2	D XV
Bezzola	Jacqueline-Isabelle	E <sup>2</sup> XIX	Chambrier	Adèle-Julie	D <sup>2</sup> XVI
Blakeway	Louis-Ferdinand	E <sup>2</sup> XVI	Chambrier	Camille-Marie-Louise	D <sup>2</sup> XVI
Blanc	voir <i>Bourgeois</i>		Chanel	Jacques	J X
Blaul	Sarah-Emilie	D <sup>2</sup> XVIII	Charbonnier	Sarah	C <sup>3</sup> XV
Bock	Héleyne	J XI	Chardin	Abraham a)	E XII
Boissier	François-Alain	D <sup>5</sup> XIX	Chatelain	Charles-Albert	E <sup>3</sup> XV
Bonhoste	Jehan	D X	Chatonay	Jaqueline	E <sup>1</sup> XIV
Bonhoste	Louis	F X	Chevallier	Esther	K XII
Bonhoste	Jonas	E XI	Chiffelle	Pierre I	B VII
Bonhôte	Jacqueline-Isabelle	E <sup>2</sup> XIX	Claparède	Isabeau	C XIII
Bonjour	Henry	E <sup>2</sup> XV	Clerc dit Guy	Louyse	B IX
Bonnard	Hélène-Albana	D <sup>5</sup> XVIII	Clerc dit Guy	Elisabeth	G X
Bonnot	Guillemette-Isabelle	D <sup>3</sup> XX	Clerc dit Guy	David b)	E XI
Bonvespre	Blaisa	B VIII	Clerc dit Vorpe	Jehanne	K IX
Bonvespre	Abraham	G XII	Coinchely	voir <i>Bourgeois</i>	
Borcard	Marguerite	A V	Coinchon	Jonas	E XII
Borel	Jonas-Pierre	D <sup>1</sup> XVI	Colin	Jaques a)	E XII
Borne	Marie	C XIII	Colin	Joseph-Henry	E XIV
Botoiller	Jehan	D IX	Conrard	Annelly	J X
dit Benestrut			Cornaz	Hélène-Geneviève	D <sup>3</sup> XIX
Bourgeois	Frédéric	K X	Cornaz	Marie-Isabelle	E <sup>2</sup> XIX
Bourgeois dit Blanc	Jaques	B IX	Cornaz	Albert-Léonard-Samuel	D <sup>3</sup> XX
Bourgeois	Jacques	K IX	Cornu	Claudy	E XI
dit Coinchely			Cortalliod	Isaac	F IX
Bourgeois	Jehan	H VIII	Costen	Andrew-Robert	E <sup>2</sup> XX
dit Francey			Coulon	Samuel	D <sup>5</sup> XVII
Bovard	Huguette	B VII	Coulon	Alice-Marie	E <sup>2</sup> XVIII
Boyve	Judith	D XI	Coulon	Robert-Paul	E <sup>2</sup> XVIII
Boyve	Esther	D XII	Coulon	Jeanne-Gabrielle	E <sup>2</sup> XVIII

<i>Famille alliée</i>	<i>Pury</i>	<i>Tableau</i>	<i>Famille alliée</i>	<i>Pury</i>	<i>Tableau</i>
Cugnet	Catherine	G X	Girard	Susanne	C <sup>2</sup> XII
Cuneo	Patrice-Lancelot-David	D <sup>5</sup> XX	Girard	Judith	D XII
			Girard	Susanne	C <sup>2</sup> XIII
Dardel (Derdel)	Rose	C X	Girardet	Pierre	A VI
Dardel	Marguerite	F XI	Glanna (Lyanne)	Marguerite	B VII
Dardel	Marie	G XI	Godet	Samuel	E <sup>1</sup> XIII
Delay	Elisabeth	D X	Gomenet	Pierre II c)	B VIII
DePierre	Marguerite	F XI	Gonon	Lucrèce	H XII
DePierre	Estienna	C <sup>2</sup> XII	Good	Anna-Emilie	E <sup>2</sup> XVII
DePierre	Marie	C <sup>4</sup> XII	Göttschy	Magdelayne	J X
DePierre	Henry-Louis	E <sup>1</sup> XII	Gouhard	Susanne-Marie	E <sup>1</sup> XIII
DePierre	Jean-Jacques	K XII	Gournel	Susanne-Marie b)	C <sup>4</sup> XIV
de Pierre	Charles-Alexandre	D <sup>2</sup> XVII	Grandjean	Siméon	G XI
De Thielle	Abraham	C <sup>3</sup> XI	Graves	Francis	E <sup>3</sup> XVIII
De Thielle	Jean-Jaques	C <sup>2</sup> XII	Grenot	voir <i>Berthoud</i>	
De Thielle	Jean-Jaques	C <sup>2</sup> XIII	Gretillat	François-Louis	D <sup>1</sup> XV
De Trey	Anne-Marie	D XII	Grisel	Claudy	F IX
De Vy	Jaques b)	K VIII	Grisel	Susanne	F X
Doudiet	Marie c)	E XII	Gromard de Mimont	Agathe-Henriette-Louise	D <sup>3</sup> XVI
DuBied	Catherine	D X	Grosourdy	Jean-Jacques	K X
Dubiez	Fridrich c)	K XII	Grosset	Claudy	E XI
Duboïs	Théodore Guillaume	C XIII	Gruet	Anthoina	C XII
DuBois-Dunilac	Louise-Henriette-Augustine	D <sup>2</sup> XVII	Grüninger	Susanne-Henriette	E <sup>2</sup> XIX
DuBos	Marie	B IX	Gutt	Susanne	C <sup>4</sup> XII
DuPeyrou	Henriette-Dorotheé	D XV	Guy	voir aussi <i>Clerc</i>	
Dupuis	François-Alain	D <sup>5</sup> XIX	Guy	Frédéric	K X
Du Terreaux	Josué	C <sup>3</sup> XIII	Guy d'Audanger	Samuel	D <sup>1</sup> XV
Duvanel	Anne-Marie b)	E XII	Guyot	Jehan	D X
Duvoisin	David	K XIII	Guyot	Frédéric-Louis	E <sup>2</sup> XVI
			Gwyn-Jeffreys	Hermann-Edouard	E <sup>2</sup> XVIII
l'Ecuyer	voir <i>L'Ecuyer</i>				
			Hainzely (Heinzely)	Elisabeth	G XI
Fabry	Estienna	C XI	Hainzely	Henry	E <sup>1</sup> XIII
Fabry	Balthazard	C <sup>4</sup> XI	Hamilton	George-Alphonse	D <sup>3</sup> XVIII
Falconnet	voir <i>Palézieux</i>		Hanzoz	David	H IX
Favarger dit Rosset	voir <i>Rosset</i>		Hardy	Samuel	H IX
Favarger	Judica	B IX	Hardy	Marguerite	E X
Favarger	Judith	G XI	Harman	Janine-Marguerite-Susanne	E <sup>3</sup> XIX
Favargier	Abraham	G IX	Harvey	Adolphe-Eugène	E <sup>3</sup> XVII
Favargier	Marguerite	K IX	Heinzely	voir <i>Hainzely</i>	
Favargier	Claudy	C XII	Henry	Pierre b)	B VIII
Favre	Jean-Jaques b)	E XIII	Henry	Rose	F XI
Fecquenat	Samuel	H IX	Henry	Marie	C <sup>2</sup> XII
Fecquenat	Marguerite	K IX	Henry	Christophe	C <sup>4</sup> XII
Fecquenat	Estienna	F X	Henry	Marie a)	E XII
Fornachon	Marguerite	J IX	Herbe	Jonas	D XI
Fornachon	Marie	D X	Herrenschwand	Anne-Marie	J XI
Fornachon	Anthoina	E X	Hersler	Henry	G XI
Fornachon	Abraham	G X	Hory	David	K IX
Francey	voir <i>Bourgeois</i>		Hory	Anne	F X
			Hory	Samuel	D XI
Gaillard	Jehanne	J XI	Hory	Isabeau	K XI
Gaillard	Magdeleine	J XI	Hory	Anthoina	C XII
Garin	Barbely	K IX	Hory	Esabeau	D XII
Garway	Charles	G XIII	Hory	Magdeleine	D XII
Gaudot	Isabeau	F XI	Hory	Albert-James	E <sup>3</sup> XVIII
Gélieu	Jean-Louis	E <sup>1</sup> XIV	Howe	Jehan	G X
Gélieu	Alphonse-Henry	E <sup>2</sup> XVI	Huldry	David	K IX
Gibbs	Yolande-Maud	E <sup>3</sup> XIX	Hugenaud	Frény	K X
Gigaud	Catherine (Cathon)	E XIII	Hugenaud	Jacob b)	G XII
Girard	Marie	J X	Hugenaud	Jean-Pierre	C <sup>4</sup> XIII
Girard	Jehan	C <sup>2</sup> XI	Humbert	Jean-Jaques b)	E XIII
Girard	Judith	D XI			
Girard	Susanne	F XI			
Girard	Louys	H XI	Ibbotson	Frédéric-Guillaume	D <sup>3</sup> XVII
Girard	Sigismond	H XI	Imer	Jean-Louis	C XIII
Girard	Estienna	C <sup>2</sup> XII	Iseli	Susanne-Judith	H XIII

<i>Famille alliée</i>	<i>Pury</i>	<i>Tableau</i>	<i>Famille alliée</i>	<i>Pury</i>	<i>Tableau</i>
Jacobel	Alexandre	D <sup>3</sup> XV	Meuron	Sabine-Irène	D <sup>5</sup> XX
Jacquemet	Jaques b)	K VIII	Michiel	Jaques	B VII
Jacquemet (Jaquemets)	Pierre	D X	Miescher	Jean-Jacques	D <sup>5</sup> XIX
Jannate (prénom)	Jehannin	B IV	Mimont	voir <i>Gromard de Mimont</i>	
J'Anson	David-François	E <sup>2</sup> XVII	Molin	Marie a)	E XII
Jaymin	Marie b)	E XI	Moltet	Elisabeth	J XII
Jeanrenaud	Jean-Louis	E <sup>1</sup> XIV	Montandon	Elye	H X
Jeanrenaud	Frédéric-Louis	E <sup>2</sup> XVI	Montmollin	Madeleine-Isabeau	D XIV
Jeanrenaud	David-François	E <sup>2</sup> XVII	Montmollin	Marguerite-Catherine	D <sup>1</sup> XIV
Jeffreys	voir <i>Gwyn-Jeffreys</i>		Montmollin	Edouard-Charles-Alexandre	D <sup>3</sup> XVI
Johannete (prénom)	Regnault	A II	Montmollin	Roland	D <sup>3</sup> XIX
Joux	Marie	E X	Moorhead	Edward-Gwyn	E <sup>2</sup> XIX
Joux	Jehanne	C XII	Moreillon	Alexandre-Albert	D <sup>5</sup> XVIII
Junod	Susanne	J IX	Moreillon	Jacques-Edouard	D <sup>3</sup> XIX
Junod	Pierre	K IX	Morel	Katherine	B VI
Junoud	Marguerite	F XI	Morel	Marguerite	E XII
			Morel	Anne-Marie b)	E XIII
Käsermann	voir <i>Cäsermann</i>		Morin	Blanche-Germaine	E <sup>2</sup> XVIII
Krafft	Abraham	C XII	Mouchet	Jonas	C <sup>2</sup> XII
Künzi	Pierre b)	C XI	Munier	Jehanne-Elisabeth	E XIII
			Munier	Susanne-Marie	E XIII
Lando	Catherine	C X	Muralt	Alphonse-Louis	D <sup>2</sup> XVII
Lardy	Balthazard	C <sup>4</sup> XI	Muralt	Frédéric-Auguste	D <sup>2</sup> XVII
Larget	voir <i>Pasquier</i>		Muralt	Elisabeth-Louise	D <sup>2</sup> XVIII
L'Ecuyer	Henry	E <sup>1</sup> XIII	Muralt	Paul-Frédéric	E <sup>2</sup> XVIII
Le Chambrier	voir <i>Chambrier</i>		Mussard	David-Emmanuel	E <sup>3</sup> XVII
Liechtenhan	Rose	F XI			
Longley	Charles-Albert	E <sup>3</sup> XVII	Neal	Guillaume-George	D <sup>3</sup> XIX
Lozenon (prénom)	Jehannin	B IV	Nerbert	David	K X
Lyanne	voir <i>Glanna</i>		Nichols	Marguerite-Aimée	E <sup>3</sup> XVIII
Mahassen	Bernard-Fernand	D <sup>5</sup> XX	Obertet	Jaques	J XI
Maistrejehan	Jehanneret	B VI	Ormerod	Madeleine-Gabrielle	E <sup>2</sup> XIX
Mallier	Jean-Frédéric	H XII	Ostervald	Jehan-Jacques	J IX
Malvaz(t)	voir <i>Marval</i>		(Ustervald alias Robert)		
Malvezin	Susanne-Marie	C <sup>3</sup> XV	Ostervald	Isabeau	F XI
Mange	Marie-Louise-Elisabeth- Marguerite	E <sup>2</sup> XIX	(Ustervald)		
			Ostervald	Judith	D XII
Marguerite (prénom)	Jehan	A V	Ostervald	Elisabeth	C <sup>3</sup> XV
Marquis	Pierre II c)	B VIII	Ostervald	Louys	J X
Marquis	Guyette	B VIII	Ougspurger	Alexandre-Albert	D <sup>5</sup> XVIII
Marquis	Marguerite	B IX	Palézieux		
Marquis	Marguerite	H IX	dit Falconnet		
Marquis	Henry	K X	Pankau	Orsely	C XII
Martenet	Jaques	J XI	Pasquier-Larget	Abraham	G IX
Martenet	Marie	C XII	Péclat	Samuel	E <sup>1</sup> XIII
Martin	Barbely	E XII	Perregaux	David	E <sup>1</sup> XII
Martin	Elisabeth	E XIV	Perregaux	Adolphine-Julie-Françoise	D <sup>3</sup> XVI
Martin	Aymon-Samuel-Louis	D <sup>5</sup> XIX	Perret-Gentil	Samuel	D XI
Marval (Malvat)	Estienna	C XI	Perrod	Jehannette	A VII
Marval (Malvaz)	Jehan	C <sup>2</sup> XI	Perrot	Estienna	C <sup>4</sup> XIII
Marval	Edouard-François	D <sup>3</sup> XVII	Perrot	Gustave	E <sup>1</sup> XVI
Marval	Edmond-Charles	D <sup>2</sup> XVIII	Perrot	Jules	D <sup>3</sup> XVIII
Matthieu	Jean-Louis	E <sup>1</sup> XIV	Perrot	Marguerite-Henriette	E <sup>2</sup> XVIII
Matthiez	Jeanne	E XII	Peter	Jehanneret	B VI
Mayor	Alphonse-Henry	E <sup>2</sup> XVI	Peters	Alphonse-Henry	E <sup>2</sup> XVI
Méliier	Jonas	K IX	Petter	Pierre	K IX
Méliier	Pierre	C XIV	Petter	Marguerite	C X
Mentha	Jehanne	C XI	Petter	Alphonce	C <sup>3</sup> XII
Merveilleux	Rose	F XI	Petitpierre	Jonas	C X
Merveilleux	Jean-Jaques	C <sup>2</sup> XIII	Petitpierre	Catherine	C X
Meuron	Marie	J X	Petitpierre	Elisabeth	G X
Meuron	Marguerite	D XIII	Petitpierre	Nicolas	D <sup>1</sup> XIV
Meuron	David	C <sup>3</sup> XV	Petitpierre- de Wesdehlen	Jean	D <sup>3</sup> XVIII
Meuron	Albert	E <sup>1</sup> XV	Pettavel		
Meuron	Elise-Augustine	D <sup>2</sup> XVI	Philippin	Susanne-Catherine	C XIV
				Pierre	E X

<i>Famille alliée</i>	<i>Pury</i>	<i>Tableau</i>	<i>Famille alliée</i>	<i>Pury</i>	<i>Tableau</i>
Philippin	Abraham	K XI	Singe	Jehan	B V
Pierre (de)	voir <i>DePierre</i>		Soguel	Pierre	F X
Pierson	Hermann-Samuel	D <sup>5</sup> XVIII	Steiner	Barbely	K IX
Pieux	Claudy	E <sup>1</sup> XIII	Stempfel	Jehanne	B IX
Poncier	Estienna	K XII	Stern	Jaques a)	B VIII
Porestier	Judith	E XII	Stevens	Louisa-Caroline	E <sup>3</sup> XVII
Pourtalès	Charles-Auguste	D <sup>2</sup> XVI	Symonette	Jacquet	A V
Pourtalès	Sophie-Frédérique	D <sup>2</sup> XVII	Symonin	Daniel	E IX
Preud'hom	Jonas	H X			
Preud'hom	Jacques	K X	Tavel	Berthe-Hélène-Simone	E <sup>2</sup> XIX
Pury	Marie-Magdelaine	K XI	Terreaux (du)	voir <i>Du Terreaux</i>	
Pury	Jonas	C <sup>2</sup> XII	Theis	Jean-Pascal-Etienne	D <sup>4</sup> XX
Pury	Henry b)	G XII	Thiébaud	Marguerite	B VIII
Pury	Marie	C XIII	Thiébaud	Marie-Anne	C XIV
Pury	Charles-Albert	D <sup>2</sup> XV	Thielle (de)	voir <i>De Thielle</i>	
Pury	Sara-Marguerite	C <sup>3</sup> XVI	Thomas	Marie b)	E XII
			alias Thomard		
Quenot	Jean-Frédéric	C <sup>4</sup> XIII	Thompson	Marianne	D <sup>5</sup> XX
Quinche	Charles-Albert	D XIV	Tissot	Marie	G XI
			Tissot	Anne-Marie b)	E <sup>1</sup> XIII
Racle	Louys	H XI	Tomkins	Isabelle-Marie	E <sup>2</sup> XVIII
Ramus	Susanne	G X	Traa (van)	Delphine-Agnès	D <sup>5</sup> XX
Ramus	Clauda	K X	Trembley	David	C <sup>3</sup> XIV
Renaud	Anne-Marie	C XII	Trey (de)	voir <i>De Trey</i>	
Renaud	Anne-Marie c)	E XIII	Tribolet	Jehan	H IX
Renaud	Isaac	E XII	Tribolet	Frédéric	C <sup>2</sup> XIII
Renaud	Elise	G XII	Tribolet-Hardy	Lucie	H X
Richard	Judica	B IX	Trybollet dit Hardy	Pierre	K IX
Richard	Sara	G X	Tschaggeny	Susanne-Louise	E <sup>1</sup> XV
Riesnik	Blaise-Olivier	D <sup>4</sup> XX	Tudin	Isaac	F IX
Robert	Salomé	E XIII			
Robertson	Pierre-François	D <sup>2</sup> XVIII	Ustervald(er)	voir <i>Ostervald</i>	
Rochias	Henri-François	D <sup>1</sup> XVI			
Rohr	Madelaine	C <sup>2</sup> XII	Vacheron	David	C XIII
Rollet	George	B VII	Vallet	Rose	D XII
Rollin	Barbely	H IX	van Traa	voir <i>Traa (van)</i>	
Rollin	Elisabeth	G X	Vaucher	Marguerite b)	E XIII
Rollin	Sara	C <sup>3</sup> XII	Vaucher	Auguste b)	E <sup>1</sup> XV
Rollin	David	C <sup>3</sup> XII	Vernier	Marie	J IX
Rossel	Marguerite	J IX	Vieli	Anne-Marie	D <sup>5</sup> XIX
Rossel	Jean-Henry b)	E XIII	Vinet	Perisson	A II
Rosset	voir <i>Rosselet soit Favarger dit Rosset</i>		Vorpe	voir <i>Clerc</i>	
Rosselet	Louys	J X	Vy (de)	voir <i>DeVy</i>	
Rosselet	Jonas	C XI			
Rosselet soit Favarger dit Rosset	Jehanne	C X	Wagner	Marguerite	J XI
			Wagnière	Edmond-Charles	D <sup>2</sup> XVIII
Rougemont	Adelberg	H X	Wakelin-Cox	Henry-Alfred	E <sup>3</sup> XVII
Rougemont	Isabeau	J XI	Watteville	Hermann-Samuel	D <sup>5</sup> XVIII
Rougemont	Esther b)	C XIII	Watteville	Solange	D <sup>5</sup> XX
Rougemont	Marie-Anne	C XIV	Wavre	Edouard-Louis	E <sup>2</sup> XVII
Royer	Hélène	K X	Wavre	Marie-Louise-Charlotte	E <sup>2</sup> XVII
			Wavre	Philippe-Charles	D <sup>2</sup> XVIII
Sacc	Paul-Alphonse	E <sup>2</sup> XVII	Wesdehlen	voir <i>Petitpierre</i>	
Sandon	Margaret-Yvonne	E <sup>2</sup> XIX	Whitaker	Berthe-Catherine	E <sup>2</sup> XVIII
Sandoz	Jaques a)	B VIII	Whitaker	Madeleine-Eléonore	E <sup>2</sup> XVIII
Sandoz-Gendre	Berthe-Sarah	E <sup>2</sup> XVII	Whiteside	John-David	E <sup>3</sup> XIX
Sandoz-Travers	Edouard-Charles-Alexandre	D <sup>3</sup> XVI	Wiggins	Henry-Albert	E <sup>3</sup> XVI
Sauge	Susanne	C <sup>4</sup> XIII	Willes	Madeleine-Eléonore	E <sup>2</sup> XVIII
Senevon de Vallon	Marguerite	D X	Witnauer	Susanne	K X
Sinclair,	Madeleine-Gabrielle	E <sup>2</sup> XIX	Wolff	Frédéric-Auguste	D <sup>2</sup> XVII
lord Caithness			Zode	Marianne	E <sup>1</sup> XVI

## PLANCHES ILLUSTRÉES

### VITRAUX

Outre les deux vitraux reproduits ci-après, on trouve les armoiries Pury avec les chevrons et l'aigle sur un vitrail dans l'église de Valangin, par Clément Heaton, 1910, et en l'église collégiale de Neuchâtel, sur le vitrail consacré par Théodore Delachaux à l'apôtre Jacques en 1947.



Fig. 39 Vitrail de l'église de Constantine  
 Jehan (C<sup>2</sup> XI)





Fig. 40 Vitrail de l'église de Constantine  
 Jean-Jacques (C<sup>2</sup> XII)

## COFFRETS ET BAHUTS ARMORIÉS

Les dix coffrets et les trois bahuts reproduits ci-après portent tous l'armoirie avec le singe. C'est logique, puisque les chevrons n'apparaissent qu'à la fin du 17<sup>e</sup> siècle, moment où le coffre tend à disparaître comme pièce de mobilier. Il est intéressant de constater la forte proportion de coffrets, qui sont une manifestation typique de l'artisanat neuchâtelois, ainsi qu'il ressort de l'article que M. Olivier Clottu a consacré à ce sujet dans l'*Annuaire 1961 des Archives héraldiques suisses*, dont voici un extrait:

« Le coffre ou bahut est en terre neuchâteloise le meuble par excellence du 17<sup>e</sup> siècle. Confectionné en bois de noyer, surtout, ou de chêne, il est fruste et naïf ou artistement sculpté selon la situation sociale de son propriétaire, il est utilisé pour serrer le linge et les vêtements. Les familles de la bourgeoisie et du patriciat de la ville de Neuchâtel prirent l'habitude de placer le trousseau de la mariée dans un coffre à ses armes; les bijoux, parures et colifichets étaient mis dans un coffret également armorié, qui paraît propre au seul pays de Neuchâtel.

» La face antérieure du coffret est composée d'un ou deux panneaux encadrés de montants souvent décorés de rinceaux ou de cariatides. Les armoiries des conjoints, accompagnées de leurs initiales et de la date de leur mariage, sont sculptées sur le ou les panneaux. Le coffret repose sur un socle (qui a parfois disparu). Le type à panneau unique apparaît vers 1600, celui à deux panneaux trente ans plus tard. Il n'a pas été possible de retrouver le nom des artisans qui ont créé ces meubles dont certains sont de vrais petits chefs-d'œuvre. »

Tous les coffrets représentés ici portent les armes des deux conjoints, tandis que les bahuts sont aux armes de la mariée ou de ses parents.



Fig. 41 1609 David MENTHA–Jehanne PURY (C XI)

*Singe tenant un miroir, assis sur un croissant versé accompagné de trois étoiles, dont une en pointe. La mère de Jehanne étant née Marie Petitpierre, on retrouve ainsi, sur les armes de la fille, les meubles de celles de sa mère*

Coffret au Musée d'art et d'histoire de Neuchâtel



Fig. 42 1621 Samuel PURY (H X)–Esabeau FECQUENET

*Singe attaché à un boulet, tenant une rose soutenue et feuillée, assis sur un mont de trois coupeaux*

Coffret à M<sup>me</sup> Berthoud de Pury, chez Alain Berthoud à Paris



Fig. 43 1621 Jean-Jacques PURY (K X)–Esabeau GROSOURDY  
*Singe tenant une branche de laurier, dressé sur un mont de trois coupeaux*  
 Coffret au Musée d'art et d'histoire de Neuchâtel



Fig. 44 1624 Jonas PURY (C XI)–Catherine ROSSELET  
*Singe tenant une aiguère, assis sur un boulet*  
 Coffret au château de Cressier

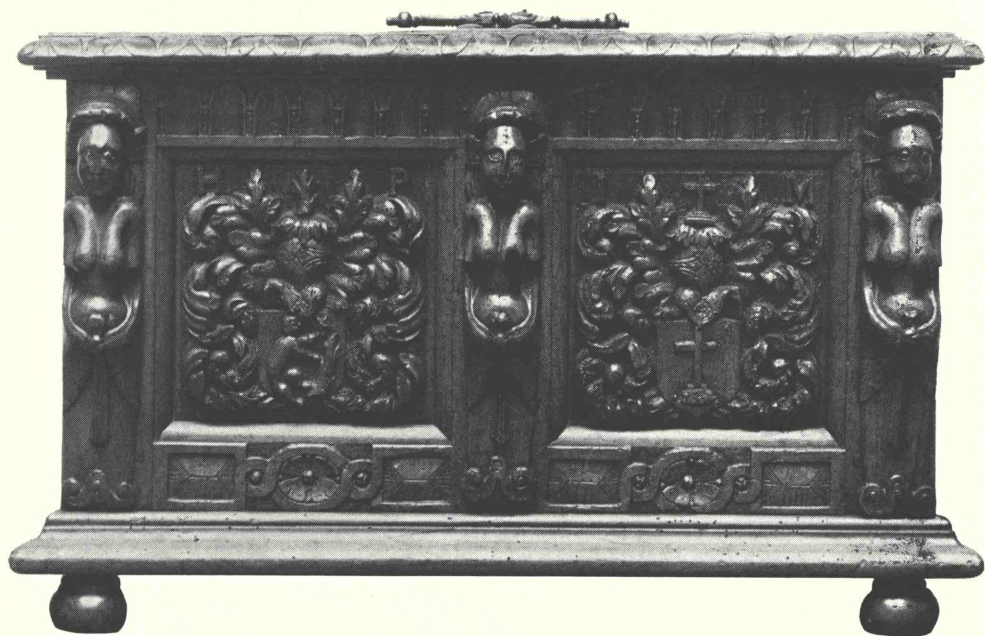

Fig. 45 1635 Henry PURY (K X)–Isabeau MARQUIS  
*Singe tenant une étoile, se dressant vers un tronc écoté*  
 Coffret au Musée d'art et d'histoire de Neuchâtel

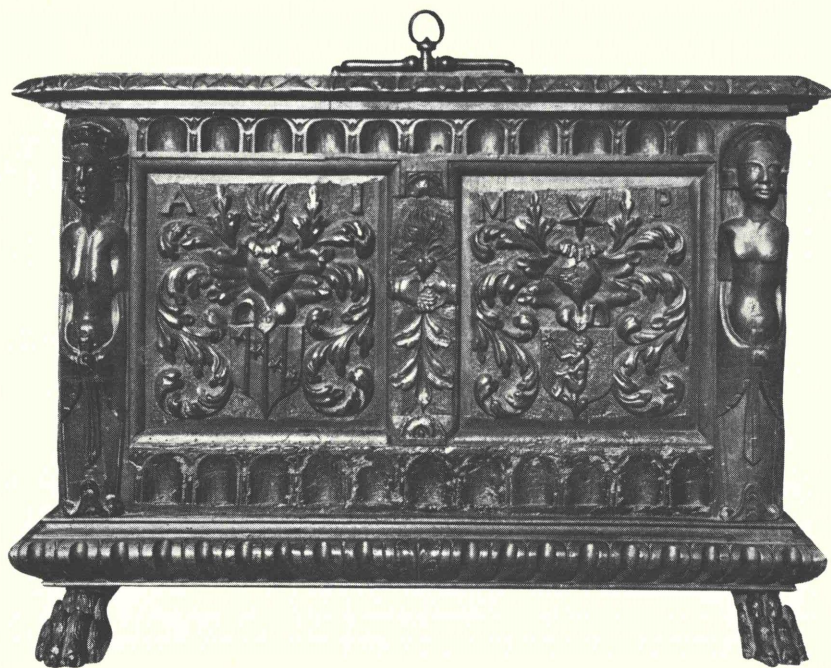

Fig. 46 1639 Abraham JUNOD–Marguerite PURY (F XI)  
*Singe tenant une étoile, assis sur un mont de trois coupeaux*  
 Coffret à M<sup>lle</sup> Marguerite de Pury à Neuchâtel

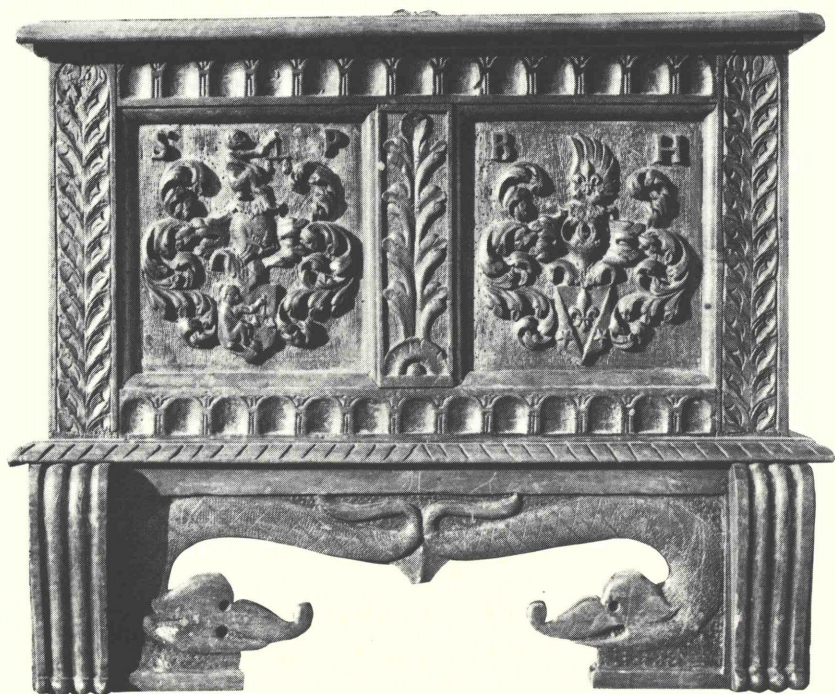

Fig. 47 1640 Samuel PURY (D XI)–Béatrix HORY  
*Singe tenant une balance, assis sur un mont de trois coupeaux*  
 Coffret à M. Jean-Pierre Secrétan à Neuchâtel

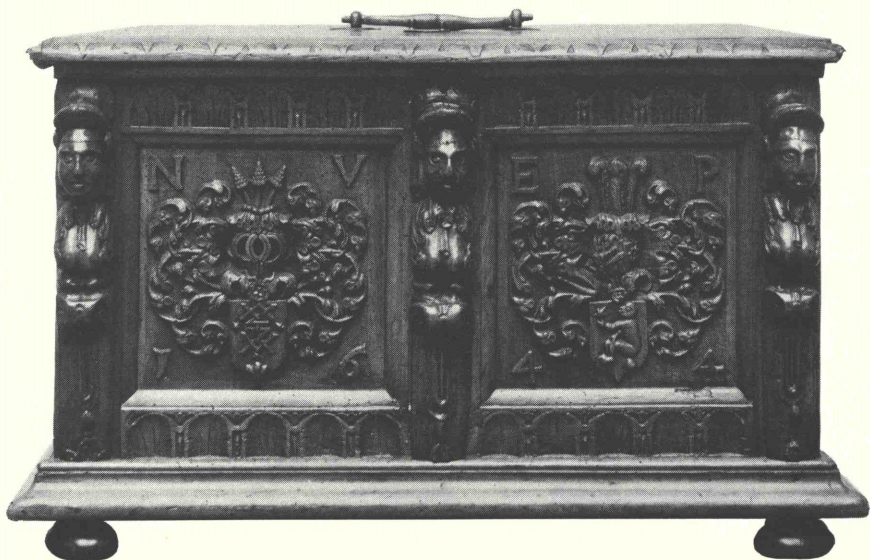

Fig. 48 1644 Nicolas USTERVALD–Esabeau PURY (F XI)  
*Singe tenant une étoile, assis sur un boulet*  
 Coffret au Musée d'art et d'histoire de Neuchâtel



Fig. 49 1644 Magdeleine PURY (J XI)–Pettermann GAILLARD

*Singe assis tenant une aigle bicéphale, attaché sur un mont de trois coupeaux*

Le bahut de Magdeleine est aux armes de ses parents, Louys Pury (J X) propriétaire de l'hôtellerie de l'Aigle à Morat et sa femme Marguerite Ougspurger

Bahut au Musée de Morat



Fig. 50 1645 Marie-Magdelaine PURY (K XI)–Jonas PURY (C<sup>2</sup> XII)

*Singe assis, tenant une branche de laurier, sur un mont de trois coupeaux*

Le bahut de Marie-Magdelaine est, comme le précédent, aux armes de ses parents Jean-Jacques Pury et Esabeau Grosourdy, dont on trouve le coffret à la figure 43

Panneau central d'un bahut au château de Gruyères



Fig. 51 1648 Marie PURY (C<sup>2</sup> XII)–David HENRY

*Singe qui a perdu son attribut (probablement une plume, comme sur les armes des vitraux de l'église de Constantine, provenant du père et du frère de Marie), assis sur un mont de trois coupeaux*

Panneau central d'un bahut au Musée d'art et d'histoire de Neuchâtel



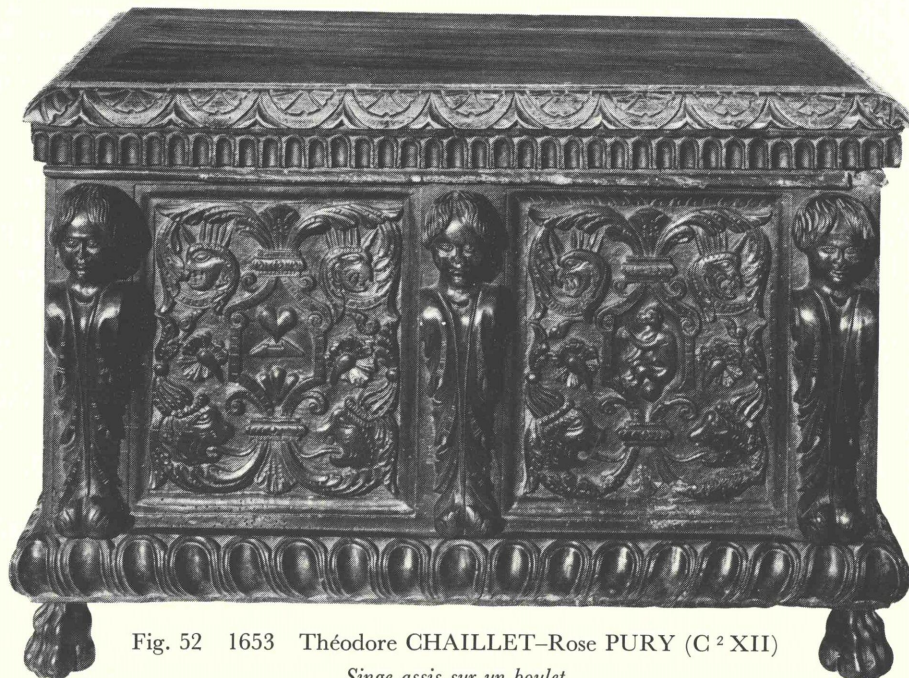

Fig. 52 1653 Théodore CHAILLET–Rose PURY (C<sup>2</sup> XII)  
*Singe assis sur un boulet*

Ce coffret sans initiales ni date ne peut être attribué à aucune autre alliance entre les familles Pury et Chaillet. La différence entre les armes Chaillet du coffret (1643) et celle de la pierre tombale du même couple dans l'église de Chiètres (1681), figure 31, provient du fait que Théodore imita, pour sa branche, les armoiries des Chaillet anoblis. Coffret acquis par la Caisse de famille en 1970, se trouve à Jolimont.

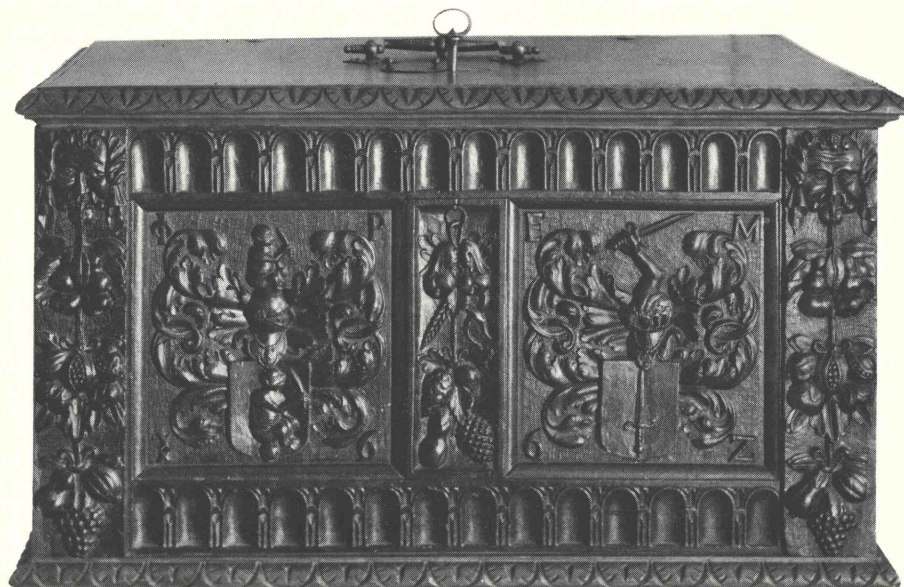

Fig. 53 1662 Jonas PURY (C<sup>2</sup> XII)–Esabeau MOUCHET  
*Singe tenant une épée, assis sur un boulet*

Jonas avait épousé en premières noces Marie-Magdelaine Pury (voir fig. 50)  
Coffret à Antoine de Pury

# PORTRAITS DE FAMILLE

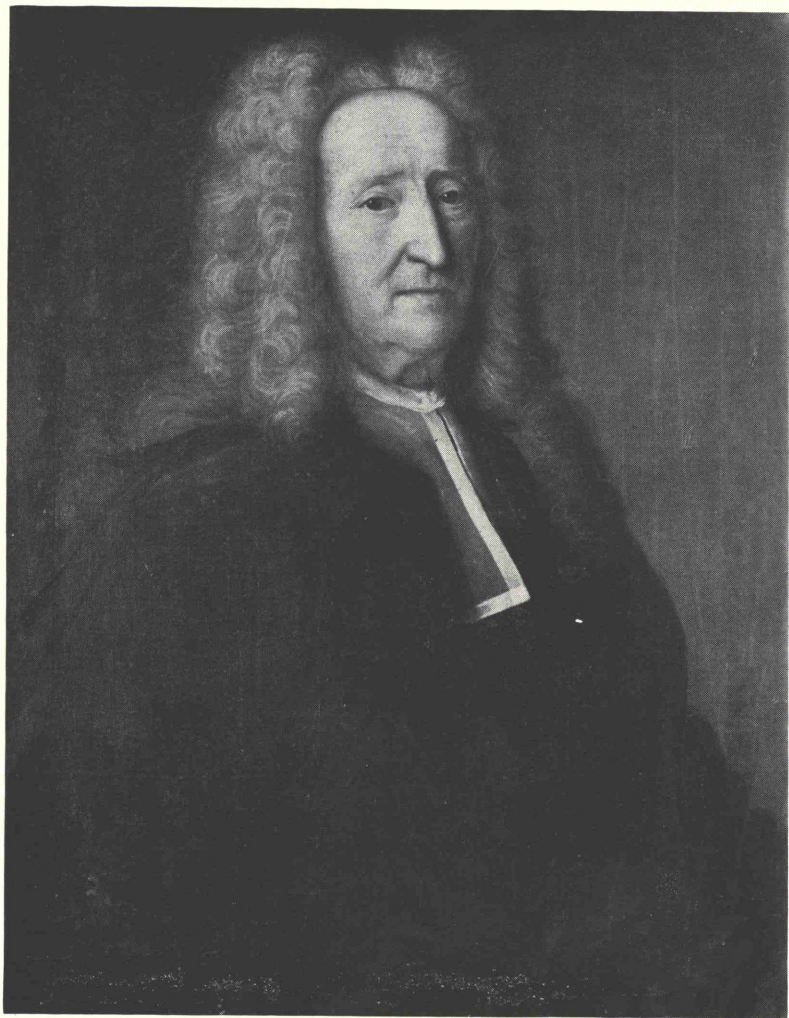

Fig. 54 DAVID, châtelain de Boudry (C<sup>3</sup> XIII)  
Huile par J.-P. Quinche 1740  
Caisse de famille, Jolimont



Fig. 55 DAVID, maire de la Côte (C<sup>3</sup> XV)  
entre sa femme, née Marie-Isabelle de Meuron et sa fille Henriette-Suzanne  
Huile par Jos. Reinhardt  
A Antoine de Pury



Fig. 56 DANIEL, maire de la Côte (D XII)

Fig. 57 Sa femme, née Isabelle de Bulloz

Huiles par Guillebaud, en 1695 et 1696

Caisse de famille, Jolimont



Fig. 58 SAMUEL, « le grand conseiller » (D XIII)

Caisse de famille, Jolimont



Fig. 59 Sa sœur MARGUERITE, épouse d'Etienne de Meuron

A Aymon de Pury, Berne

Huiles par Gardelle, 1729



Fig. 60 ABRAHAM, conseiller d'Etat (D XIII)

Fig. 61 Sa femme, née Marie-Dorothee de Chambrier

Huiles par Gardelle, 1729

Caisse de famille, Jolimont

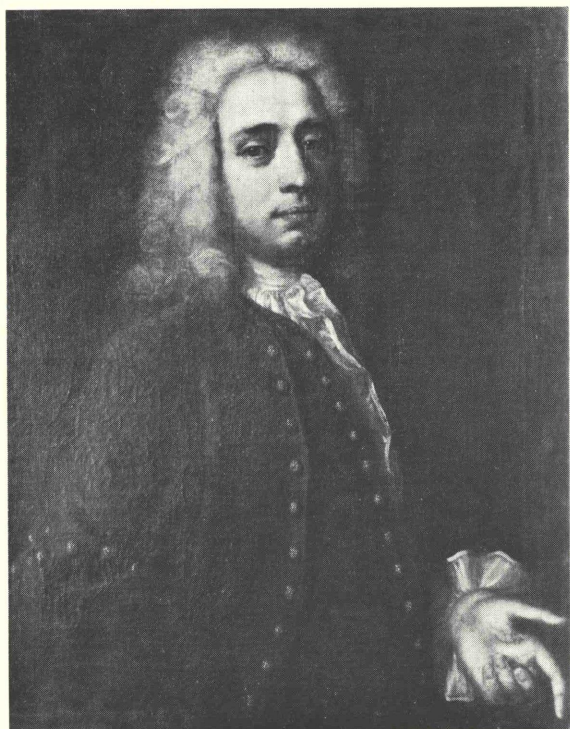

Fig. 62 LOUIS (D' XIII)  
Huiles par Gardelle, 1729



Fig. 63 Sa femme, née Salomé de Bergeon  
Caisse de famille, Jolimont



Fig. 64 Madame de Pury

Huile par Emmanuel Handmann

Il pourrait s'agir de la femme de SAMUEL, maire  
de Neuchâtel (D' XV), née Henriette de Guy

Caisse de famille, Jolimont





Fig. 65 DANIEL, fondateur de la Caisse de famille (D XIII)

Huile par Gardelle, 1729

Caisse de famille, Jolimont



Fig. 66 MADELEINE-ISABEAU (D XIV)  
épouse de Georges de Montmollin

Huile

A Jean-Pierre de Montmollin, Neuchâtel



Fig. 67 Suzanne-Marie Quinche  
femme de CHARLES-ALBERT (D XIV)

Huile

Caisse de famille, Jolimont



Fig. 68 ABRAHAM « le colonel Abram » (D XIV)  
en officier sarde

Huile par J.-P. Henchoz, 1747

Caisse de famille, Jolimont

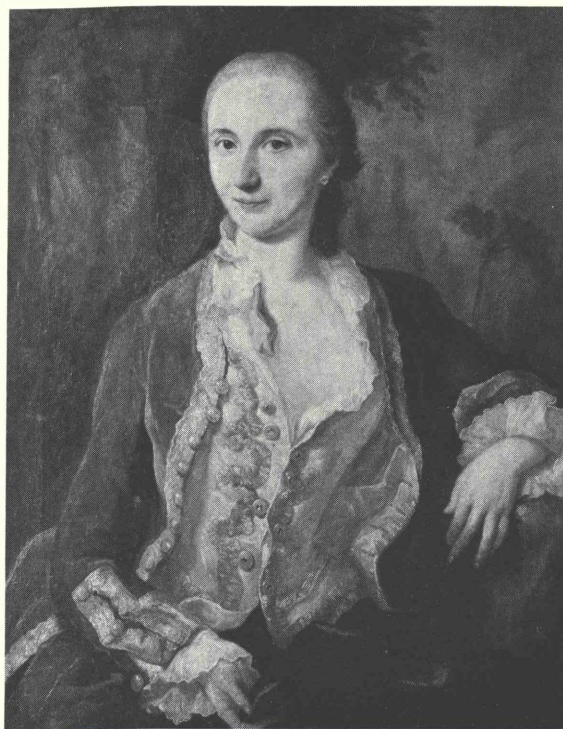

Fig. 69 Sa femme, née Julie-Régine de Chambrier

Huile

Le même portrait, rogné et moins détaillé, peint par Henchoz en 1746, se trouve chez Antoine de Pury

Fig. 70 Le même ABRAHAM  
 en lieutenant-colonel du Val-de-Travers  
 Huile par F.-N. König  
 A Antoine de Pury



Il existe encore à Monlési un portrait d'Abram, tenant une plume.  
 (Reproduit et commenté par Jacques Petitpierre dans *Patrie neuchâtoise*, série 3, 1949)



Fig. 71 Autre portrait de Julie-Régine  
 Huile



Fig. 72 Sa fille HENRIETTE-DOROTHÉE (D XV),  
 épouse de Pierre-Alexandre DuPeyrou  
 Pastel

A Antoine de Pury

*Rameau de Charles-Albert*

Pastels anonymes représentant CHARLES-ALBERT (D<sup>2</sup> XV) et sa femme SARA-MARGUERITE (C<sup>3</sup> XVI)  
à trois époques différentes

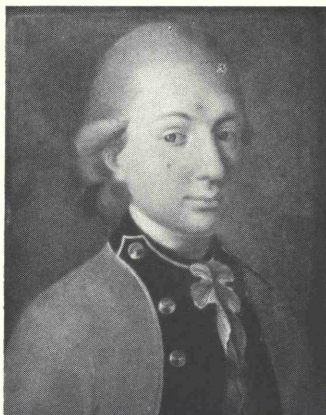

Fig. 73 et 74

A M<sup>lle</sup> Marguerite de Pury, Neuchâtel

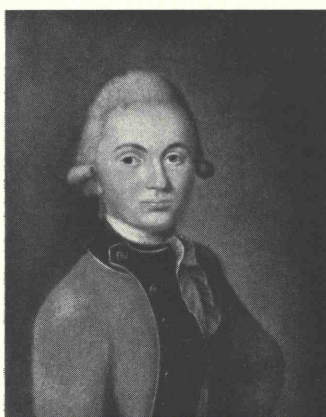

Fig. 75 et 76

A Antoine de Pury



Fig. 77 et 78

Caisse de famille, Jolimont



Fig. 79 ADÈLE-JULIE (D<sup>2</sup> XVI)  
épouse de Frédéric-Alexandre de Chambrier

Gouache et crayon  
A Antoine de Pury



Fig. 80 Sa sœur CAMILLE-MARIE-LOUISE  
(D<sup>2</sup> XVI)  
épouse d'Alexandre de Chambrier

Huile  
A la famille de Chambrier, château de Bevaix



Fig. 81 Lucie de Pierre,  
femme de CHARLES-ALEXANDRE (D<sup>2</sup> XVII)  
Huile par Edmond de Pury, 1902  
A Antoine de Pury

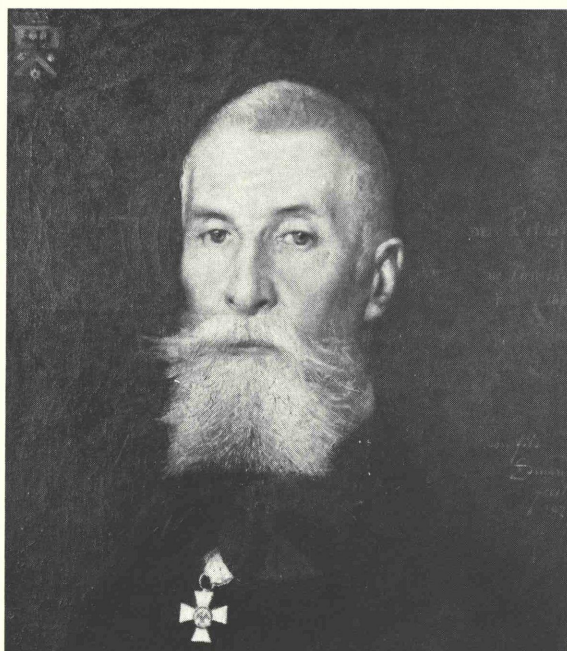

Fig. 82 ALPHONSE-LOUIS (D<sup>2</sup> XVII)  
chevalier de l'Aigle rouge  
Huile par Edmond de Pury, 1879  
Caisse de famille, Jolimont



Fig. 83 FRÉDÉRIC-AUGUSTE (D<sup>2</sup> XVII)



Fig. 84 Sa première femme  
née Caroline de Muralt

Huiles par Albert Anker Caisse de famille, Jolimont

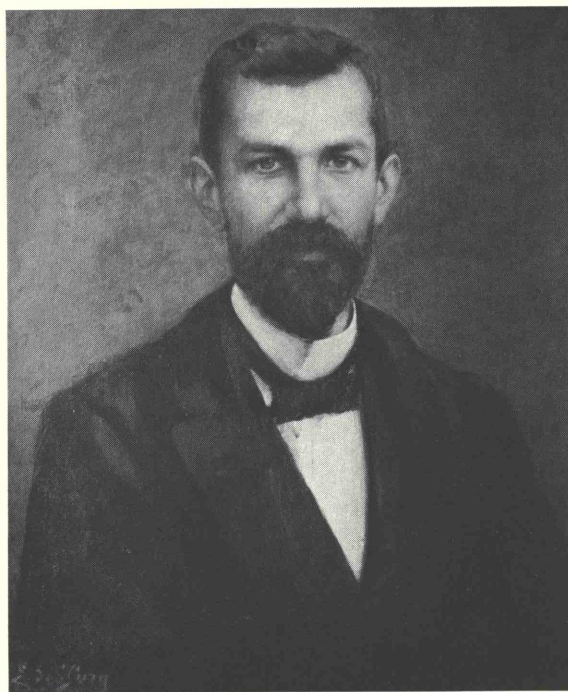

Fig. 85 PHILIPPE-CHARLES (D<sup>2</sup> XVIII)  
Huile par Edmond de Pury  
A Antoine de Pury



Fig. 86 Sa sœur ELISABETH-LOUISE (D<sup>2</sup> XVIII)  
Huile par Edmond de Pury  
A M<sup>me</sup> Bossi-de Muralt, Muri près Berne

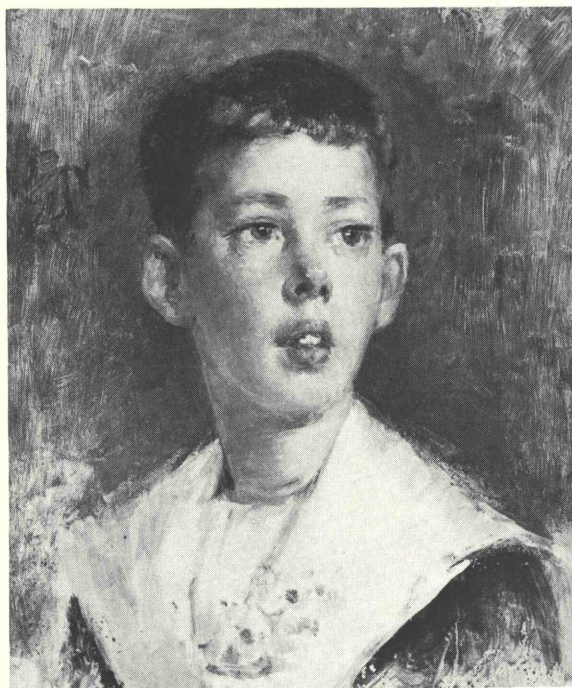

Fig. 87 Son fils ANTOINE-CHARLES-ANDRÉ (D<sup>2</sup> XIX)  
Huile par Edmond de Pury  
A Antoine de Pury



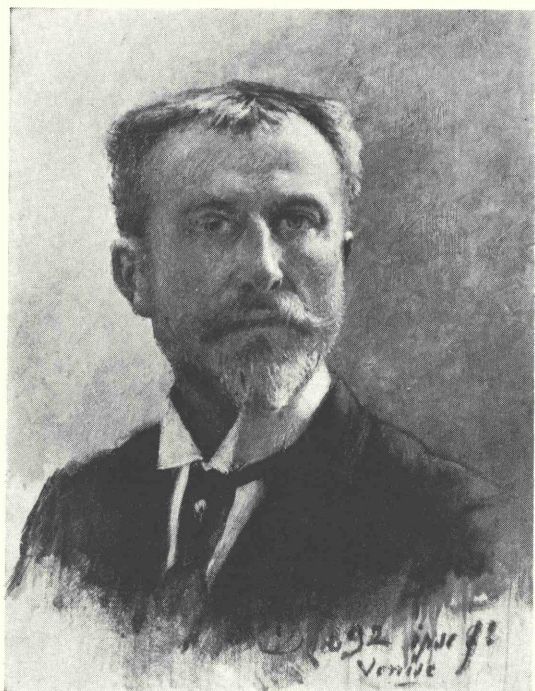

Fig. 88 EDMOND-CHARLES (D<sup>2</sup> XVIII)



Fig. 89 Sa seconde femme, née Mathilde Wagnière

Huiles par lui-même  
Caisse de famille, Jolimont



Fig. 90 Son fils du premier lit, RAOUL-JAMES  
(D<sup>2</sup> XIX)

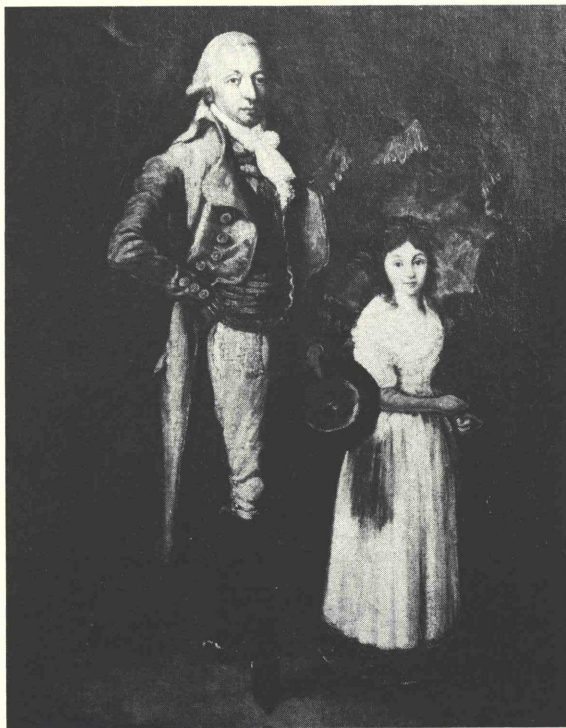

Fig. 91 ALEXANDRE (D<sup>3</sup> XV) et sa fille  
AGATHE-HENRIETTE-LOUISE  
qui épousera Felix de Gromard de Mimont



Fig. 92 Sa femme,  
née Agathe-Marianne-Louise Jacobel et ses enfants  
ADOLPHINE-JULIE-FRANCOISE  
et EDOUARD-CHARLES-ALEXANDRE

Huiles par Jos. Reinhardt  
A M<sup>lle</sup> Marguerite de Pury, Neuchâtel

Des répliques de ces deux portraits se trouvent dans les familles Mimont et Perregaux



Fig. 93 Agathe-Marianne-Louise Jacobel,  
femme d'ALEXANDRE (D<sup>3</sup> XV)

Huile

A M<sup>me</sup> Lienert de Perregaux, Zollikon



Fig. 94



Fig. 95

Sa fille ADOLPHINE-JULIE-FRANCOISE (D<sup>3</sup> XVI), épouse d'Armand-Frédéric de Perregaux

Dessinée par sa belle-fille Magdeleine de Perregaux-de Montmollin, âgée de vingt ans, lors d'un séjour à Monlési en 1858, année de son mariage. Tous les dessins de cette artiste reproduits dans cet ouvrage sont tirés d'un album appartenant à M<sup>me</sup> Lienert-de Perregaux



Fig. 96 ÉDOUARD-CHARLES-ALEXANDRE (D<sup>3</sup> XVI)  
en officier du bataillon des tirailleurs de la garde prussienne  
Miniature à M<sup>me</sup> Berthoud-de Pury, chez Alain Berthoud à Paris



Fig. 97 Sa première femme,  
née Louise de Montmollin



Fig. 98 Leur fils ÉDOUARD-FRANCOIS  
(D<sup>3</sup> XVII)

Aquarelles à Roland de Pury, Meyreuil (Bouches-du-Rhône)

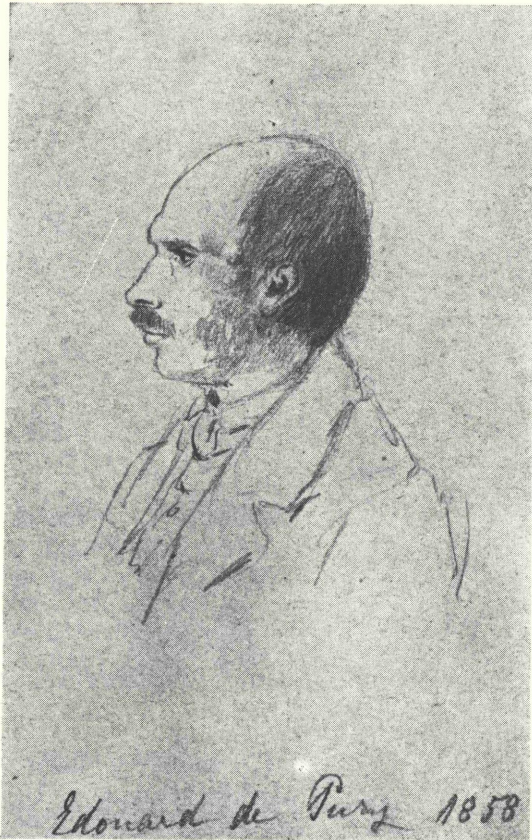

Fig. 99 ÉDOUARD-FRANÇOIS (D<sup>3</sup> XVII)



Fig. 100 Sa femme, née Rose de Marval  
par Magdeleine de Perregaux-de Montmollin

On trouve encore à Monlési une lithographie d'Edouard-François barbu, par W. Lerch



Fig. 101 Julie de Sandoz-Travers  
seconde femme  
d'ÉDOUARD-CHARLES-ALEXANDRE  
Aquarelle de J.-F. Dietler  
A Jean-Jacques de Pury, Joly-Mont



Fig. 102 FRÉDÉRIC-GUILLAUME  
(D<sup>3</sup> XVII)  
A Aymon de Pury, Berne



Fig. 103 SAMUEL (D<sup>5</sup> XVII)  
A Jean-Jacques de Pury, Joly-Mont



Fig. 104 HÉLÈNE, SOPHIE, JULIE (D<sup>3</sup> XVII)  
Crayon par Luchsinger, 1845  
A Guillaume de Pury, Yeringberg, Australie



Fig. 105 LOUISE-CÉCILE

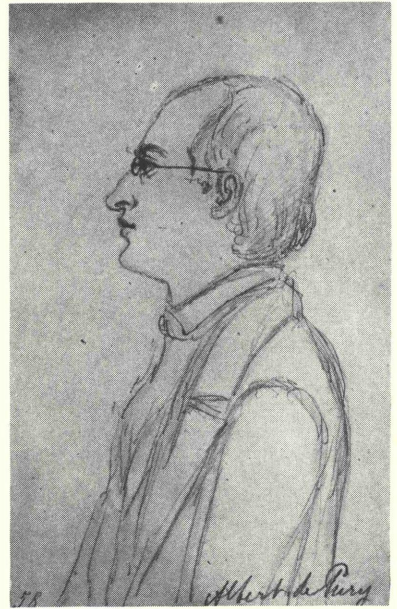

Fig. 106 ALBERT  
pasteur

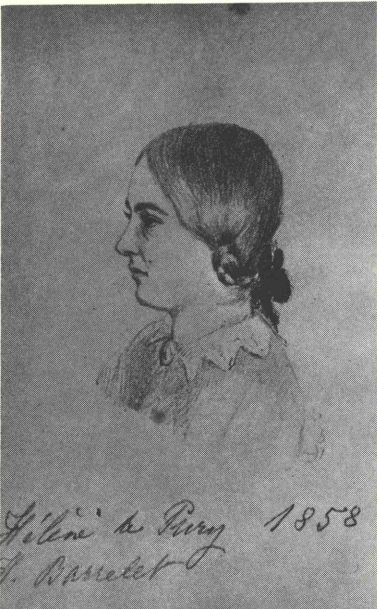

Fig. 107 HÉLÈNE  
épousera Olivier Barrelet  
l'année suivante



Fig. 108 SOPHIE  
en diaconesse



Fig. 109 JULIE-URANIE  
poète

Tous D<sup>s</sup> XVII, dessinés par Magdeleine de Perregaux-de Montmollin en 1858



Fig. 110 Albana de Coulon,  
future femme de SAMUEL (D<sup>5</sup> XVII)  
par son père Frédéric de Coulon  
A M<sup>lle</sup> Irène Bonnard, Chêne-Bougeries

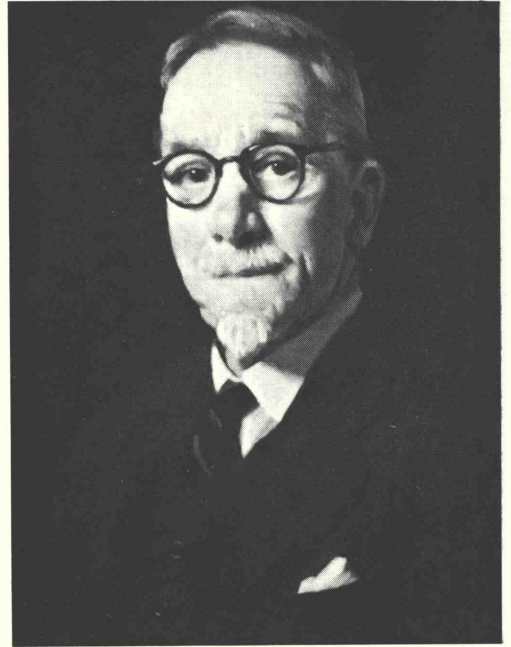

Fig. 111 GEORGE-ALPHONSE  
(D<sup>3</sup> XVIII)  
Huile par E. Buckmaster, 1949  
A Guillaume de Pury, Yeringberg



Fig. 112 JEAN-JACQUES (D<sup>5</sup> XIX)  
Bronze par Shindo Inoue, 1971  
A Jean-Jacques de Pury, Bâle



Fig. 113 SOLANGE (D<sup>5</sup> XX)  
épouse de Renaud de Watteville  
Huile par L. Grounauer  
A François de Pury, Auvernier



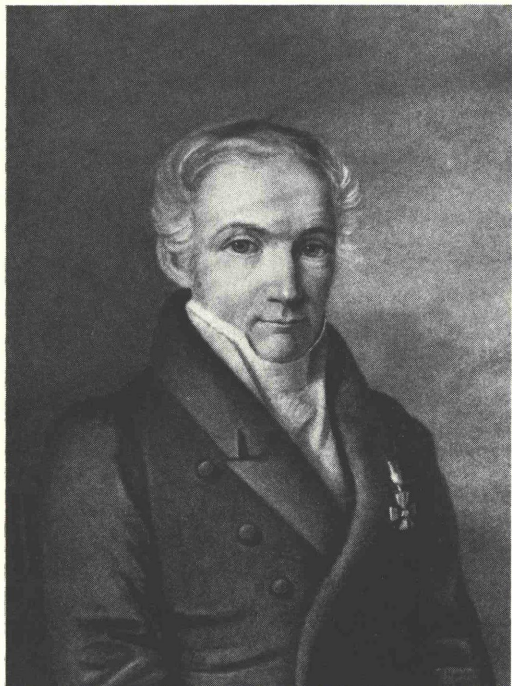

Fig. 114 HENRY (E<sup>1</sup> XV)  
médecin du roy



Fig. 115 SUZANNE-LOUISE (E<sup>1</sup> XV)  
épouse de Jonas-Pierre Tschaggény

Huile

A M<sup>lle</sup> Agnès Delachaux, Neuchâtel



Fig. 116 MARGUERITE-HENRIETTE  
(E<sup>2</sup> XVII)  
qui épousera Jacques-Edouard de Perrot  
Huile par Edmond de Pury, 1882  
A M<sup>me</sup> Frey-de Perrot, Bois-Rond, Cornaux

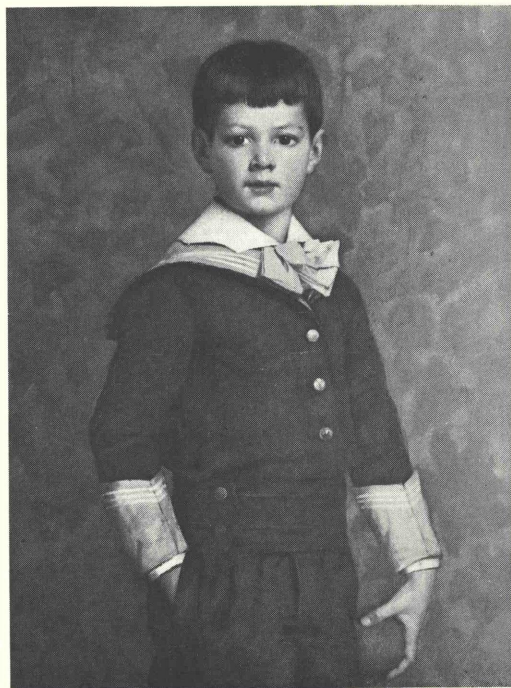

Fig. 117 ARTHUR-ÉDOUARD (E<sup>2</sup> XVII)  
à six ans  
Huile par Edmond de Pury, 1882  
Caisse de famille, Jolimont



Fig. 118 Esther de Muralt à dix ans  
fille d'ELISABETH (D<sup>e</sup> XVIII)  
future femme de PAUL-FRÉDÉRIC (E<sup>e</sup> XVIII)

Huile par Edmond de Pury, 1886

A M<sup>lle</sup> Irène de Pury, Colombier



Fig. 119 Sa fille MARIE-LOUISE-ELISABETH  
(E<sup>e</sup> XIX) à huit ans  
qui épousera Roland Mange

Huile par Edmond de Pury, 1908

A M<sup>me</sup> Erskine-Mange, Genève

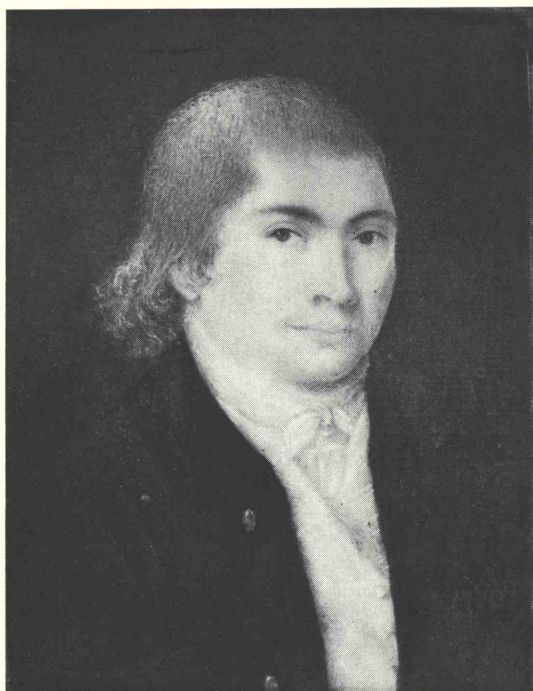

Fig. 120 CHARLES-ALBERT (E<sup>3</sup> XV) jeune



Fig. 121 Le même, plus âgé

Miniatures à John-David de Pury, Micheldever, Hants, Angleterre

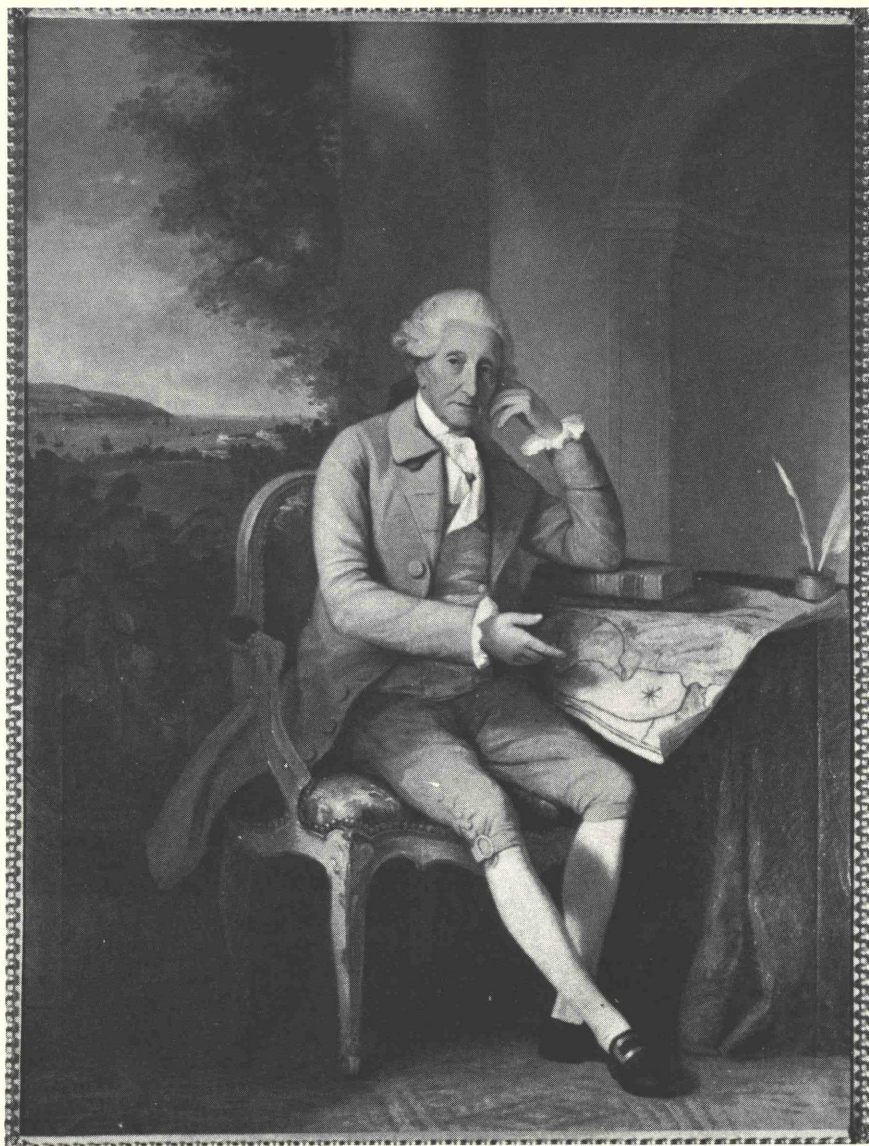

Fig. 122 DAVID, de Lisbonne (G XIII), bienfaiteur de Neuchâtel  
Huile par Thomas Hickney, 1783  
Hôtel de Ville, Neuchâtel

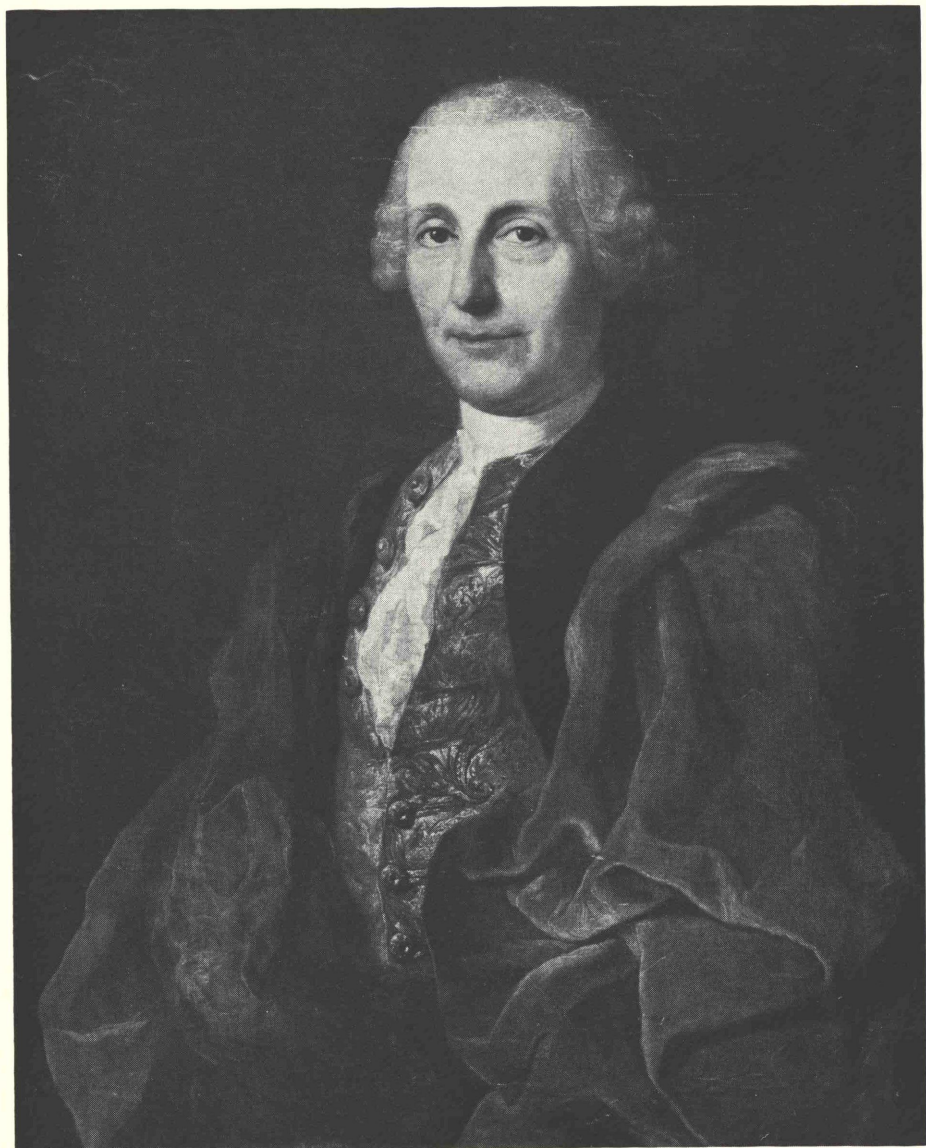

Fig. 123 Le même DAVID

Huile

A la Caisse de famille

Déposé au Musée d'art et d'histoire, Neuchâtel

## MAISONS ET DOMAINES

Seules ont été prises en considération pour être représentées ci-après, les demeures ayant appartenu à des membres de la famille durant trois générations ou davantage. C'est la raison pour laquelle on ne trouvera pas ici, par exemple, bien que cet immeuble porte sur son fronton les armes de la famille, la maison que James-Ferdinand avait fait édifier à la rue Saint-Nicolas et qu'il légua à la ville de Neuchâtel pour qu'elle y installe son Musée d'ethnographie. Il se peut qu'il y ait des omissions dues à l'ignorance.

## VOËNS, COMMUNE DE SAINT-BLAISE

Cet ancien domaine de l'Abbaye de Saint-Jean fut acquis en 1573 par Guillaume Pury, fondateur de la branche de Morat (J VIII), qui l'agrandit par des achats successifs. Guillaume fut reçu communier de Voëns en 1574. A la mort de son petit-fils, le capitaine Louys (J X), le bien passa à une des filles de ce dernier: Isabeau, femme du conseiller Jonas Rougemont, dont la fille épousa Adelberg Pury (H X). Par ce mariage, une moitié de la maison et du domaine rentra dans la famille Pury, tandis que l'autre partie et la ferme échurent à Frédéric Rougemont.



Fig. 124 Ancienne maison Pury de Voëns-du-Bas

La brillante carrière d'Adelberg s'étant terminée dans de graves difficultés financières, ses enfants vendirent leur part en 1657 au banneret Henry Chambrier. Elle passa en 1754 à Samuel de Marval qui construisit l'actuelle *maison Marval*.

Frédéric Rougemont rebâtit la ferme en 1702 et fit construire en 1704 la gentilhommière de Voëns-du-Bas. Il mourut l'année suivante et sa veuve légua maison et domaine à son neveu, le conseiller d'Etat Abraham Pury (D XIII), reçu communier de Voëns en 1733. Sa petite-fille Albertine, veuve de Jean-François de Chambrier, vendit le tout à son voisin Samuel de Marval en 1817.

Voëns a été pendant deux siècles et demi dans trois différentes branches de la famille, et chaque fois qu'à la rubrique *commune d'origine* un Pury trace « de Neuchâtel et Saint-Blaise », il rappelle son appartenance à Voëns, commune qui fusionna avec celle de Saint-Blaise en 1888.

Olivier Clottu, *Histoire de Saint-Blaise*, 3<sup>e</sup> cahier, 1957.



## ESCALIERS DU CHATEAU N° 2, A NEUCHÂTEL

L'incendie de 1714 réduisit en ruine une rangée de maisons du côté oriental de l'escalier qui reliait la Collégiale à la partie inférieure de la rue du Château.

Abraham Pury-Chambrier (D XIII) se rendit acquéreur de tout le terrain et y fit construire une maison, terminée en 1721. Pour conserver des proportions harmonieuses à la façade principale, le constructeur a traité la partie méridionale comme une maison indépendante, mais jointive.

Le Conseil de ville accepta de « refaire l'escalier public et le porter plus bas qu'il n'était », de manière que la première rampe parte du coin de la maison et s'arrête à 2 mètres de la porte d'entrée. En 1804, la ville abandonna au colonel Abram (D XIV) la propriété de l'escalier, du perron et de la balustrade contre leur entretien et le droit de passage.

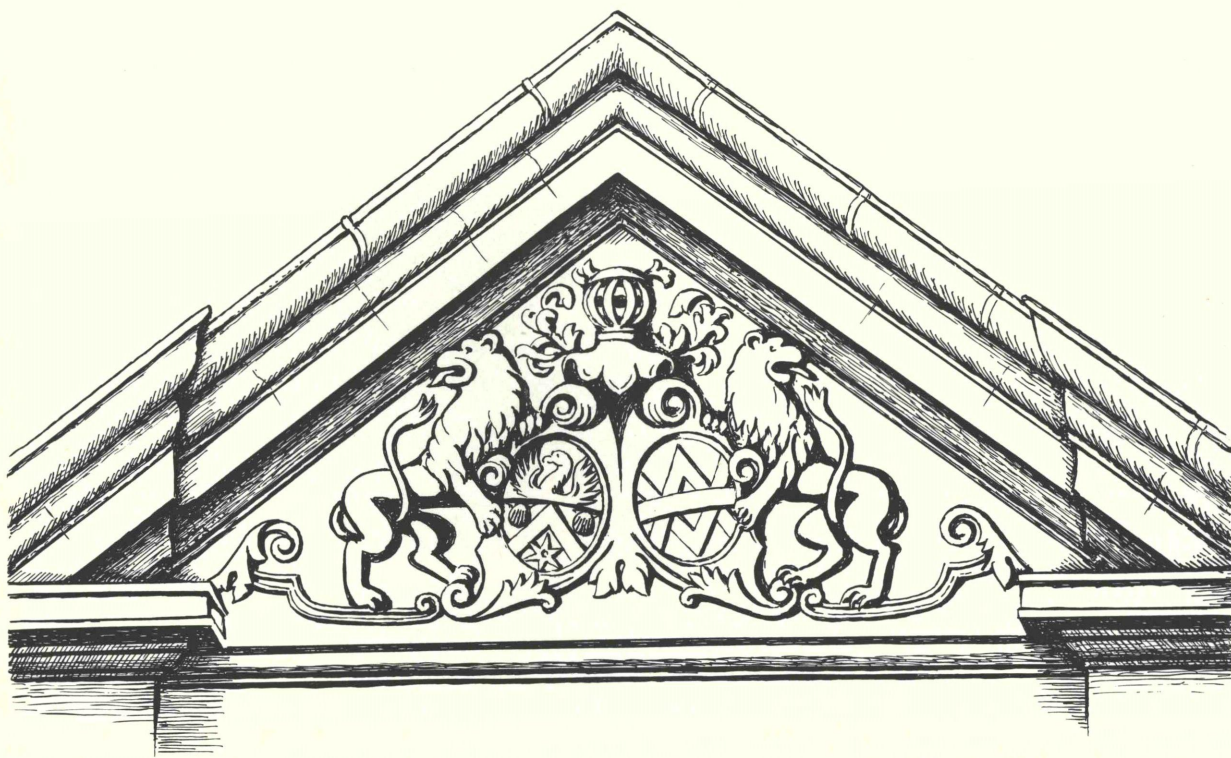

Fig. 125 Fronton de la maison Pury-Chambrier des escaliers du Château. Notez les erreurs du sculpteur qui a coupé l'écu en deux parts égales, au lieu de placer l'aigle en chef sur un tiers de la hauteur, et qui a donné six rais à la molette au lieu de huit

Les armes Pury et Chambrier, placées dans des cartouches ovales surmontées d'un casque à grille, ayant pour support deux lions, sont harmonieusement disposées dans le triangle du fronton.

Cette maison est encore dans la famille, ayant été transmise en ligne directe à Antoine de Pury (D<sup>2</sup> XIX).

Jean de Pury, *Petite flânerie héraldique...*, dans *Nouvelles étrennes neuchâteloises pour 1925*, p. 122.  
Jean Courvoisier, *Les Monuments d'art et d'histoire du canton de Neuchâtel*, t. I, *La Ville de Neuchâtel*, Bâle 1955, p. 234 et 241.

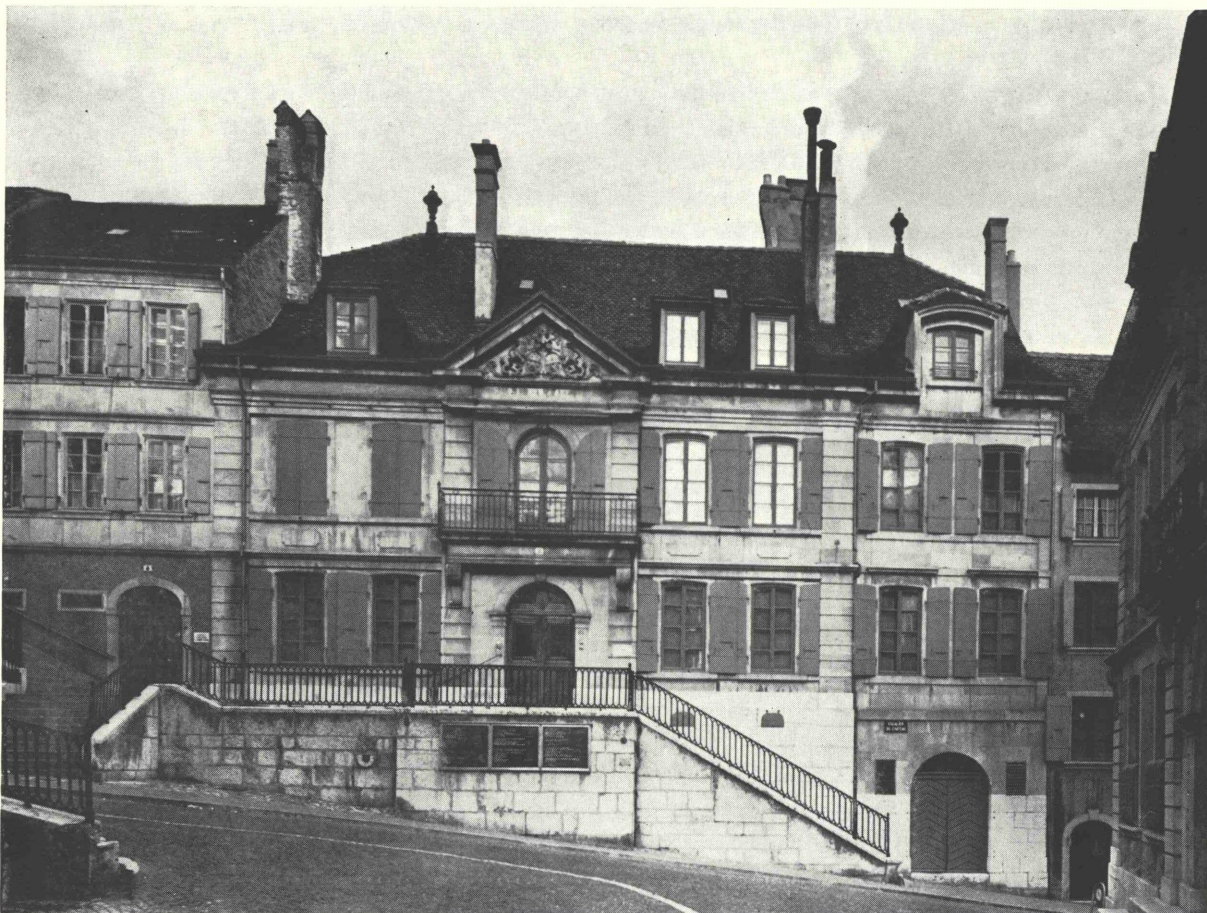

Fig. 126 Escaliers du Château n° 2

A la rue du Château n° 12 se trouve la maison dite de la vieille chancellerie. (D'après Quartier-la-Tente, ce serait la maison que Jehan Pury (B VI) aurait donnée en 1511 aux chapelains de Notre-Dame de Neuchâtel). Achetée par la famille Perrot en 1778, elle passa par héritage à M<sup>me</sup> Gustave de Pury (E<sup>2</sup> XVI) née Cécile de Perrot. Elle fut habitée par Charles-Auguste de Pury, maire de la Côte (D<sup>2</sup> XVI).

## LA RUE DU POMMIER A NEUCHÂTEL

Avant l'incendie de 1714, le major de Pury (Frédéric, C<sup>3</sup> XIII) possédait une maison à l'emplacement du numéro 7.

C'est sur des terrains devenus libres après le sinistre, que David de Pury, châtelain de Boudry (C<sup>3</sup> XIII), fit édifier en 1722 la maison portant le numéro 9. L'intérieur était richement décoré de panneaux et de plafonds peints.

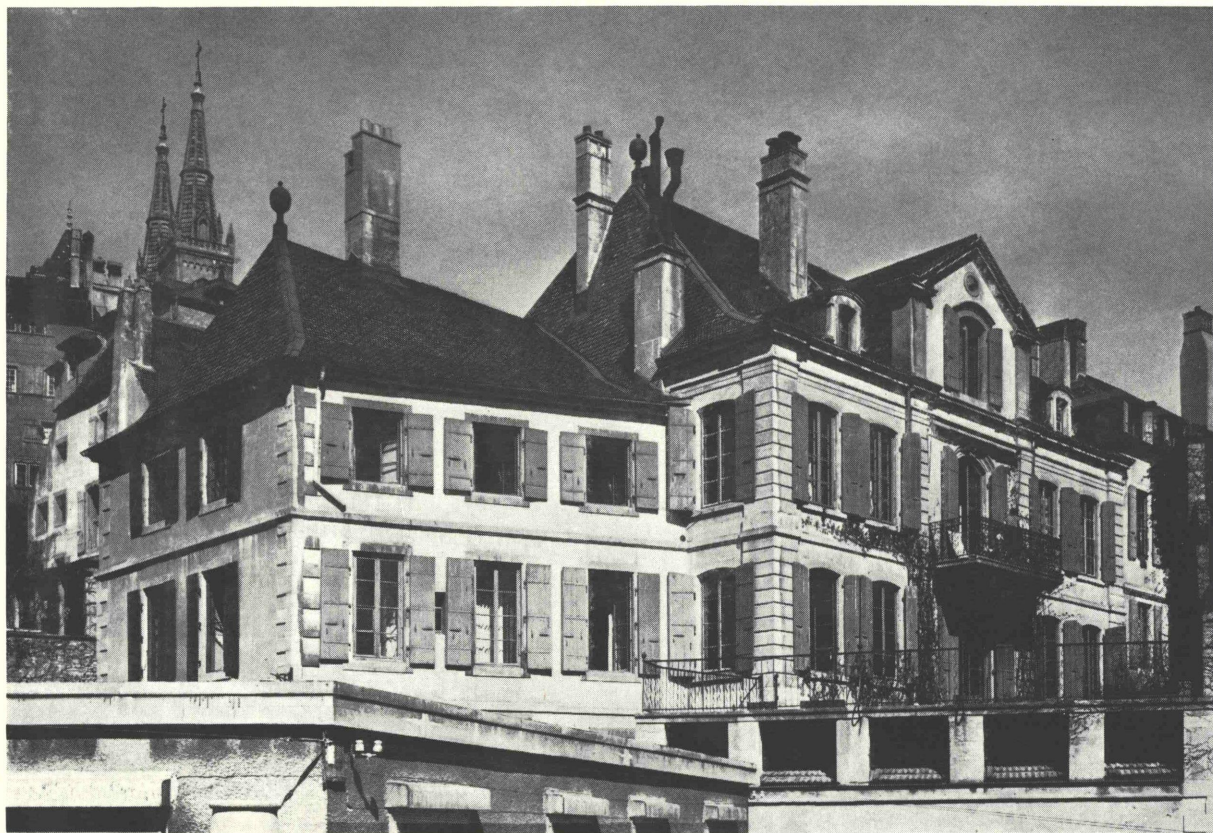

Fig. 127 Rue du Pommier n° 9

Après son petit-neveu David, maire de la Côte (C<sup>3</sup> XV), la maison passa à l'actuelle branche aînée par le mariage de sa fille Sara avec Charles-Albert (D<sup>2</sup> XV). Le D<sup>r</sup> François en fut propriétaire, puis sa sœur alliée DuBois-Dunilac. Dès lors la demeure resta dans cette dernière famille jusqu'aux temps présents. Elle fut acquise, en 1963, par la Caisse de pension de l'Etat de Neuchâtel.

La maison rue du Pommier n° 8 fut achetée par Alexandre (D<sup>3</sup> XV) à l'hoirie Chaillet-d'Arnex et passa à sa petite-fille, M<sup>me</sup> Frédéric de Rougemont, née de Mimont.

Jean Courvoisier, *Les monuments d'art et d'histoire du canton de Neuchâtel*, t. I, *La Ville de Neuchâtel*, p. 254 et fig. 248 et 249 (p. 259 et 260: reproduction d'un plafond, boiseries peintes et d'un poêle du numéro 9).

## MONLÉSI, COMMUNE DE BOVERESSE

Vers 1658 Samuel Pury-Hory devient receveur du Vautravers, s'intéresse à la région et y acquiert quelques terres. Son fils Daniel et son petit-fils, le « grand conseiller » Samuel, suivent son exemple, réunissant forêts et prés. Ce domaine porte alors le nom de *La Louva*. Samuel meurt célibataire en 1752, léguant à son neveu, le colonel Abram, le résultat d'un siècle d'acquisitions. Abram arrondit

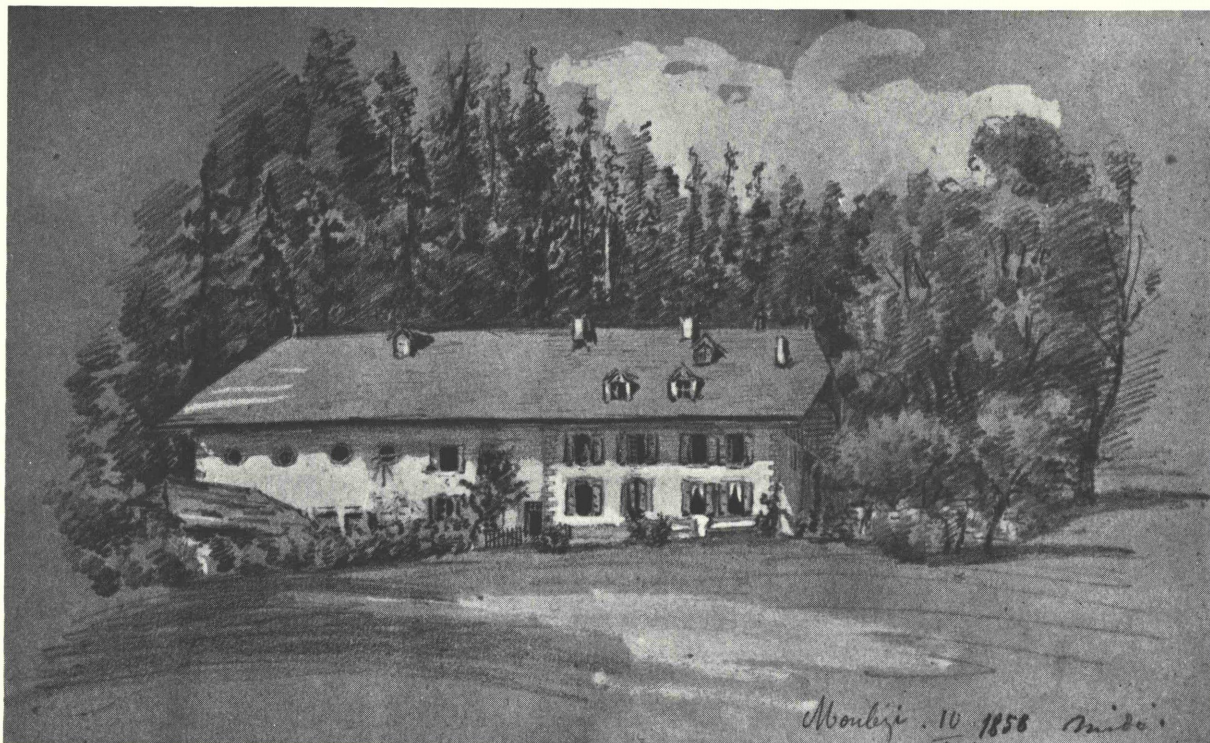

Fig. 128 Monlési, face au midi, 1858, par Magdeleine de Perregaux-de Montmollin

encore le domaine, rachetant entre autres leurs parts aux héritiers de son oncle Louis (D<sup>1</sup> XIII), et fait construire en 1755 une vaste maison contiguë à la ferme, qu'il baptisera *Monlési* (mon loisir en patois du pays). L'édifice brûla en 1799 et fut reconstruit la même année. A la mort d'Abram en 1807, le domaine passa aux héritiers de son fils Alexandre, prédécédé, puis à Edouard-François de Pury-Marval qui céda son domaine sept ans avant sa mort à son fils Jean, qui fera de même envers son fils Jacques (D<sup>3</sup> XIX), qui meurt sans descendants en 1954. Le domaine appartient actuellement aux trois sœurs de ce dernier.

Jacques Petitpierre, *Monlési-Pury et Jolimont au Val-de-Travers*, dans *Patrie neuchâteloise*, 3<sup>e</sup> série, 1949.

Concernant Jean-Jacques Rousseau à Monlési: Monique de Pury, *Le colonel Abram Pury*, Plaquette du 6<sup>e</sup> centenaire de la famille Pury, 1970.



Fig. 129 Monlési, façade est. Dessin à M<sup>lle</sup> Marguerite de Pury, Neuchâtel



Fig. 130 *Un orage à Monlési*. Sara, Charles-Albert et leur fils Charles-Auguste. Lavis à l'encre de Chine par Henriette DuPeyrou-de Pury. A Simon de Pury, Joly-Mont

## JOLY-MONT SUR BOVERESSE

Le colonel Abram détacha de son domaine de Monlési « la montagne de Plat-Mont dite Joly-Mont », pour en faire don à sa fille Henriette (D XV), veuve de Pierre-Alexandre DuPeyrou. En 1803, elle y fait édifier une maison de maître pour y passer l'été. On trouve dans son testament la

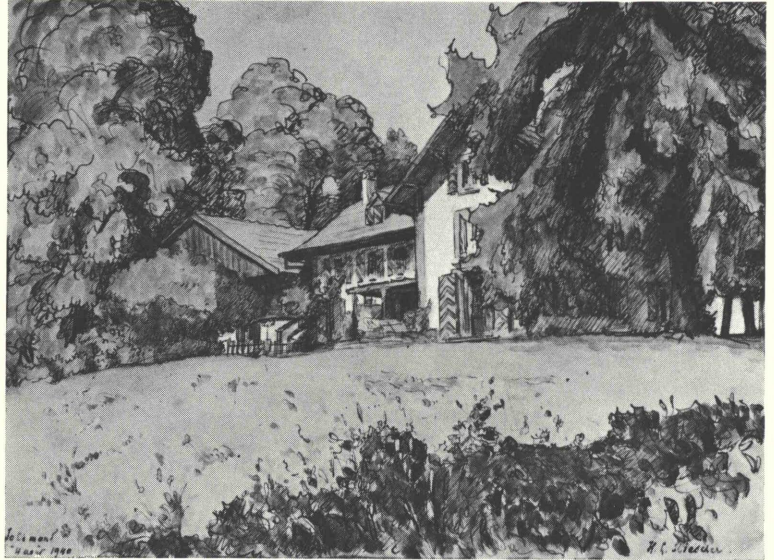

Fig. 131 Joly-Mont. Aquarelle par H.-L. Miescher, 1940. A Jean-Jacques de Pury, Joly-Mont

phrase suivante : « A mon frère Charles [-Albert], l'ami de mon enfance comme du reste de ma vie, ma Montagne de Plattiron ditte Jolimont. » Après une éclipse — Joly-Mont fut vendu à une famille Fricker, qui y tint auberge — le domaine fut racheté par Samuel (D<sup>5</sup> XVII), qui agrandit la maison en 1887, ajoutant un corps de bâtiment contenant un grand salon et de nombreuses chambres. Le domaine passa à son fils Alexandre-Albert puis à son petit-fils Jean-Jacques, le propriétaire actuel.

Jacques Petitpierre, *Monlési-Pury et Jolimont au Val-de-Travers*, dans *Patrie neuchâteloise*, 3<sup>e</sup> série, 1949.



Fig. 132 Henriette DuPeyrou née Pury. A M<sup>me</sup> Mahaim-de Perregaux, Lausanne

## CLOS-BROCHET A NEUCHÂTEL

La maison du Clos-Brochet n° 10 (anciennement 2) fut construite en 1834 pour Marianne Zode-de Pury (E<sup>1</sup> XVI), fille de Jean-Louis, officier au régiment Meuron, tué en duel à Madras. Les malheurs du père n'eurent pas d'influence sur la carrière de la fille, puisque nous la retrouvons à Parme dame de compagnie d'Albertine de Montenuovo, fille de l'ex-impératrice Marie-Louise. Cette dernière écrivait à sa fille en 1826 : « ... Vous avez bien raison de tant aimer M<sup>lle</sup> Marianne, car c'est votre meilleure amie et qui est, pour vous, comme une seconde mère; elle vous aime tant aussi et fait tant pour vous, que vous lui en devez une reconnaissance éternelle. »



Fig. 133 Clos-Brochet

Ayant épousé, à quarante-quatre ans, le Neuchâtelois d'origine allemande Philippe Zode, secrétaire et homme de confiance de l'impératrice, Marianne revint à Neuchâtel pour y finir ses jours et se fit construire une demeure dans le style italien auquel elle était accoutumée.

Cette maison fut rachetée par son cousin germain Louis-Ferdinand (E<sup>2</sup> XVI), et fut dès lors habitée par des membres de la famille, jusqu'à l'époque actuelle. Elle a été démolie en 1969 pour faire place à la Cité universitaire.

## CHAUMONT-PURY

A la fin du 18<sup>e</sup> siècle les Neuchâtelois découvrirent qu'à Chaumont on respirait un air pur et qu'on y jouissait d'une vue étendue. Le premier à mettre en honneur le séjour d'été sur cette montagne si proche de la ville, où on ne trouvait que quelques modestes métairies, fut Jean-Georges de Bosset, de la Grande-Rochette. En 1779 il aménagea le Chaumont-Bosset en maison de plaisance et planta une belle allée de mélèzes.

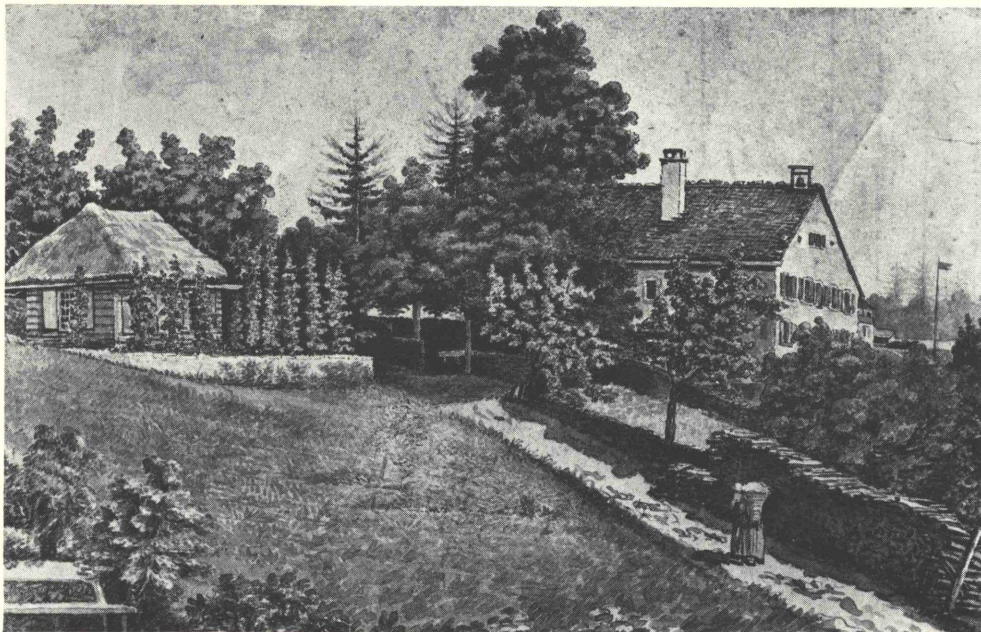

Fig. 134 Chaumont-Pury. Aquarelle par J.-F. de Bosset. A Antoine de Pury

Par le mariage de Charles-Alexandre de Pury (D<sup>2</sup> XVII) avec Lucie de Pierre, dont la mère était une Bosset, cette agreste demeure devint Chaumont-Pury en 1855, elle appartient aujourd'hui à Antoine (D<sup>2</sup> XIX).

La ferme, avec ses galeries en bois finement découpé, a un style qui étonne dans cette région. Ce bâtiment fut importé de Suède au siècle dernier.

Alphonse-Louis (D<sup>2</sup> XVII) comptait également au nombre des amateurs de Chaumont, et avait fait aménager le « Château bleu » (actuel Chaumont-Rott) par l'architecte Ritter. Son fils, le peintre Edmond, quittait chaque été Venise pour trouver la fraîcheur au Pré-Louiset.

Robert (E<sup>2</sup> XVIII) fit construire une belle maison de vacances au lieu-dit la Crêtaie, au début de ce siècle.



## YERINGBERG, ÉTAT DE VICTORIA (AUSTRALIE)

Frédéric-Guillaume (D<sup>3</sup> XVII) se rendit en Australie en 1852, d'abord à Yering, propriété de Paul de Castella, puis à Dalry. En 1857, il y fut rejoint par son frère Samuel, et ils se fixèrent d'abord à Killara. En 1865, Samuel acheta le domaine de Cooring-Yering, qu'il revendit plus tard pour



Fig. 135 La vieille maison de Yeringberg. Aquarelle par L. Burelot, 1871.  
A Guillaume de Pury, Yeringberg

rentrer au pays. Guillaume, de son côté, racheta une partie de Yering en 1863, l'appela Yeringberg et y planta de la vigne. Une maison fut construite en 1867. George et Victor succédèrent à leur père et actuellement c'est Guillaume (D<sup>3</sup> XIX) qui dirige le domaine.

En 1959, la vieille maison a été complètement détruite par le feu. Elle a été remplacée par une neuve.

Guillaume de Pury, *A history of the Pury in Australia*. Plaquette du 6<sup>e</sup> centenaire de la famille Pury, 1970.

## JOLIMONT SUR ERLACH, COMMUNE DE GALS

Ancienne propriété de l'Abbaye de Saint-Jean, le domaine de Jolimont (de « sus le mont » ou « uff dem Berg ») passa de main en main jusqu'en 1824 où il fut acquis par le comte Louis-Frédéric de Pourtalès, qui transforma la maison de pierre en un gracieux manoir, par l'adjonction d'une tour et d'une véranda, construisit la ferme actuelle et le joli bâtiment — la « Brennerei » — qui abrite encore le four à pain.

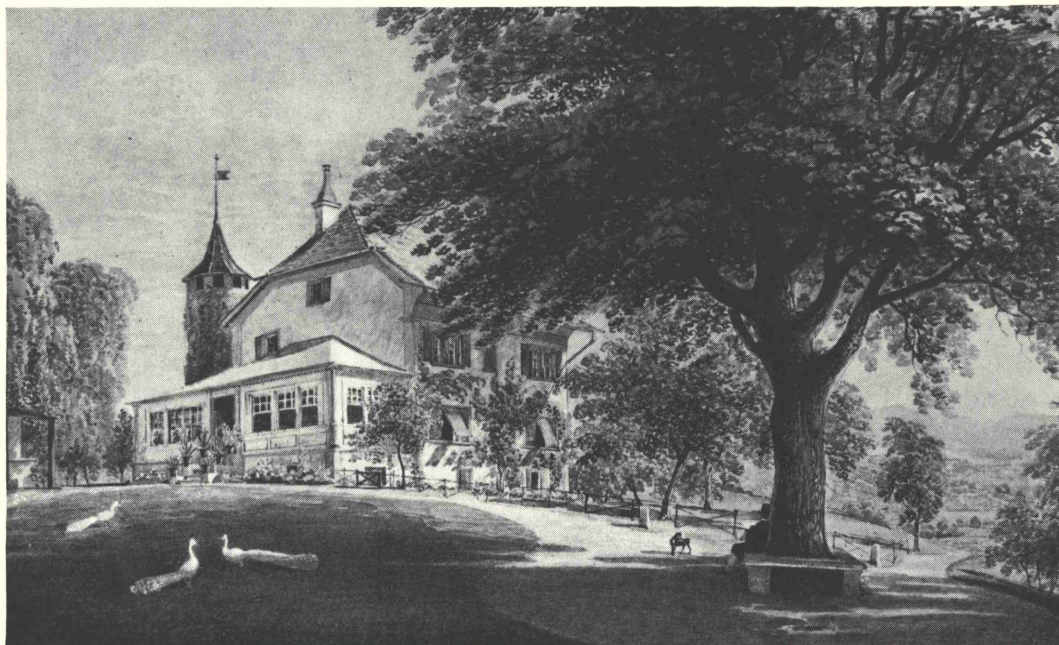

Fig. 136 Le manoir de Jolimont. Aquarelle par Lory fils, vers 1825. Caisse de famille, Jolimont

Edouard de Pury-Wavre (E<sup>2</sup> XVII) acheta le domaine en 1888, fit démolir une partie de l'ancienne ferme, n'en laissant que l'actuelle écurie des chevaux, et édifier une grande villa. Son fils Arthur, ministre de Suisse, racheta leurs parts à ses cohéritiers, se consacra à l'embellissement des maisons et des futaies, et fit transformer la villa en un bâtiment de style fort plaisant sur les plans de l'architecte François Wavre. En 1947, quelques mois avant sa mort, il fit don du domaine à la Caisse de famille Pury.

Urs Künzi, *Das Landgut auf dem Jolimont*, dans *Berner Zeitschrift für Geschichte und Heimatkunde*, 1971, n° 2.  
Hermann Specker, *Der Name des Jolimont im Wandel der Zeit*, *ibid.*

## LE PAVILLON VALLONETO A MENTON-GARAVAN

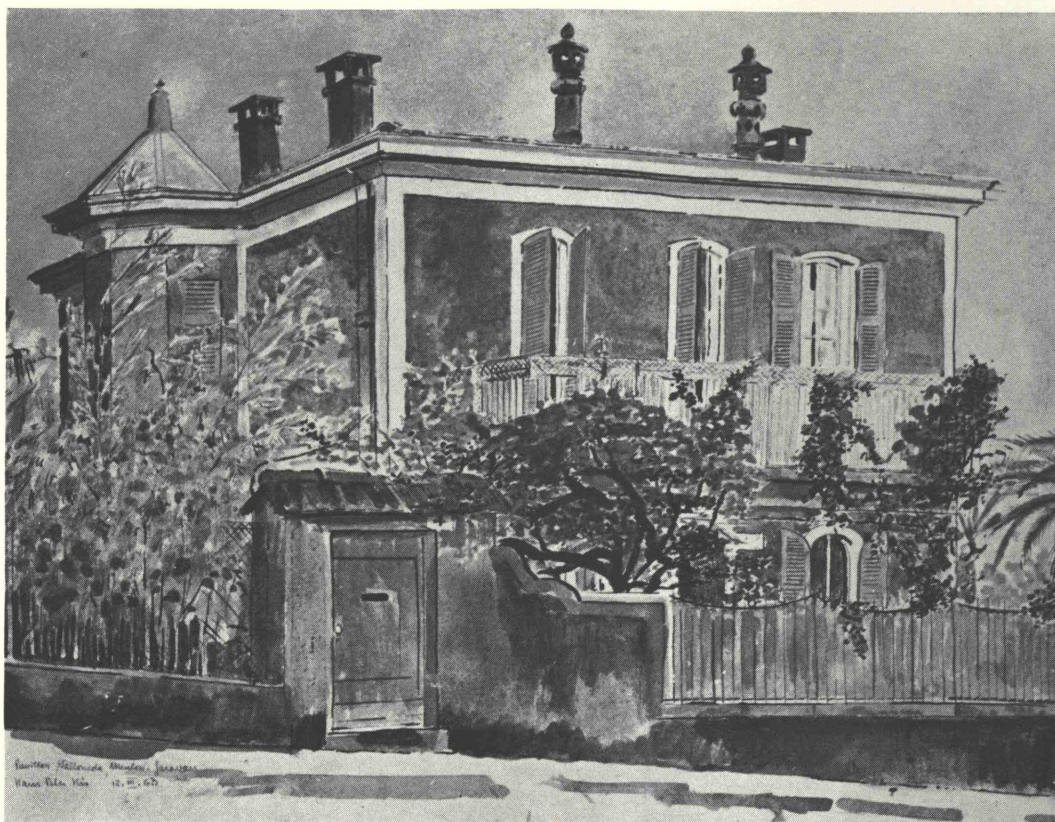

Fig. 137 Le pavillon Valloneto. Aquarelle par H.-P. His, 1963. A Aymon de Pury, Berne

Le Pavillon Valloneto est tout ce qui reste des propriétés Pury à Garavan. Samuel (D<sup>5</sup> XVII) avait épousé en 1868 Albana, fille unique du D<sup>r</sup> Frédéric de Coulon. Ce dernier quittait chaque hiver sa propriété du Basset-Coulon, au Châtelard, pour jouir du climat exceptionnel de Garavan. Pour sa fille et son gendre il acheta, entre 1869 et 1872, d'abord Marina, au bord de mer, puis des terrains plus haut placés, sur lesquels Samuel fit édifier une belle maison blanche, Villa Louise. Après la mort de son beau-père, Samuel achètera encore toutes les propriétés séparant les deux immeubles, en 1881 Isola Bella (où vivra plus tard Katherine Mansfield), puis, en 1890, le Pavillon Valloneto.

Avant sa mort en 1922, Samuel avait revendu tout ce qui se trouvait au-dessus de la ligne du chemin de fer. Après la guerre de 1939-1945, son fils Alexandre-Albert, qui avait élu domicile à Garavan en 1936 déjà, profita de la vente de Marina, endommagée par les bombardements, pour racheter à ses cohéritiers leurs parts du Vallonet. Il restaura la maison et embellit le jardin. Le propriétaire actuel est son fils Aymon.

Dans le vieux cimetière du château à Menton se trouve une concession de famille où reposent, à côté de Frédéric de Coulon, Samuel et Alexandre-Albert de Pury.

Actes de vente et documents à Aymon de Pury.

# INDEX DES SOURCES

## *Archives de famille Pury*

Contenant de nombreux documents originaux. Il existe un inventaire détaillé.

## *Archives de l'Etat, au château de Neuchâtel.*

Fonds des anciennes archives:

B 9 n° 1	O 22 n° 3
C 17 n° 17, 19-23	P 22 n° 6
D 11 n° 28	R 4 n° 22
D 23 n° 15	S 22 n° 26
E 19 n° 3	T 22 n° 17
F 7 n° 1	W 22 n° 19
F 19 n° 9	X 2 n° 7
K 7 n° 30	Y 15 n° 28

Actes de chancellerie vol. A f. 123

Manuels du Conseil d'Etat

Manuels de justice et de procédure criminelle de Neuchâtel, Colombier, la Côte, Val-de-Travers. Dossiers de la justice matrimoniale de Neuchâtel.

Comptes et recettes diverses

Reconnaisances de Neuchâtel par Lando

Reconnaisances de Neuchâtel par Anthoine Lemoyne et J. de Thielle

Reconnaisances de la Côte par G. Hory

Reconnaisances de Fontaine-André par Henri Pigaud

Reconnaisances des Montagnes de Valangin par Abraham Robert

Registres et minutes des notaires suivants (par ordre alphabétique):

Jaques Amyod	Elie Bugnot
Olivier Amyod	
Guillaume Amyet	Guillaume Carrel
	Bastien Chalvin
	L. Clerc
David Baillod	David Colin
Jehan Baillod	Abraham-Henry Cordier
Jonas Barrillier	David Cornu
A. Bedaux	Abraham Cortailod
P. Belpoix	Benoit Cortailod
Pierre Bergier	
Abraham Bonhôte	Jehan Degissey
Samuel Bonhôte	Paul Dessoulavy
Daniel Bonvespre I	David DuPasquier
Daniel Bonvespre II	Jaques DuPasquier
Abraham Bourgeois	Pierre DuPasquier
Jean Bourgeois dit Francey	Samuel DuPasquier
Claude-François Bovet	
Joseph Boy de la Tour	Louys Favarger
Pierre Boy de la Tour	Guillaume Favarger
Abraham Boyve	Josué Fornachon
Jaques-François Boyve	
J.-J. Brandt	Amey Gallon
David Breguet	S. Gallot
Daniel Brenet	Abraham Gaudet
Anthony Bretel	

Jaques de Grad  
Daniel Grymaud

Guillaume Hardy  
Henry-François Henriod  
Blaise Hory  
Hudriet voir Udriet  
Nicolas Hugenaud  
David Huguenin

Balthasard Jacot  
David-Charles Jacot  
Abraham Jeanjaquet  
Daniel-François Jeanrenaud  
Jean Jeanrenaud

Abraham-Joseph Lambelet  
Claude Lardy  
David Lardy  
Philibert Lardy  
Pierre Lardy  
Richard Le Pic

Pierre Martenet  
Guillaume Martin  
Daniel Matthié  
Jérémie Meuron  
Elie Miéville  
Daniel Montandon  
George de Montmollin  
Abraham Mothe  
Pierre Mouchet

Josué-Robert Nicoud

Etat-civil, registres des familles  
Registres paroissiaux (baptêmes, mariages et décès de Neuchâtel et autres localités du canton)

## *Archives de la Ville, à l'Hôtel communal de Neuchâtel*

Actes en faveur du chapitre (copies), E case 6 n° 5

Actes de franchise (extraits), 17 (entre les pages 92 et 93)

Bourserie

Comptes de la Joux, H 1 n°s 17, 20

Comptes des saulniers

Comptes des sautiers, H 1

Epargne, F 9 n° 4

Giète des communautés, 1402, 1410, 1420

Livre des concessions

Manuel des arrêts concernant l'église de la ville de Neuchâtel

Manuels du conseil

Marchés faits, B 11, B 12, B 13, D 11

David Perregaux  
François-Louis Perroud  
Philibert Perroud  
Jehan Peter  
Siméon Petter  
Henry Pigaud  
Guillaume Preudhom  
Jonas Prince  
Jean-Jacques Pury  
Jonas Pury

Pierre Quemyn

Pierre Ramus  
Abraham Renaud  
David Robert  
Blaise Rosselet

Jacques Sagne  
G. Sergent  
Bourcard de Sonceboz

Félix Thomasset  
Pierre Thomasset père  
Pierre Thomasset le jeune  
Jonas Tribolet

Jaques Udriet  
Henry Uldry

Moïse Vaucher  
Samuel Veiron  
Salomon Vuillomier

Guillaume Wattel

Membres de la ville  
Note des exclus  
Obligations touchant le bled  
Obligations dues au chapitre  
Obligations de l'épargne  
Obligations de l'hospital  
Pétitions (Bourgeois), E case I n° 4  
Procédures, B 4.I, B 7.I  
Rentier de la bourserie  
Rentier de l'espargne  
Rentier de la maladière  
Rentier de P. de la Haye  
Rentier de la ville

Rôles des bourgeois, X. 5.1 à X. 5.8  
Rolle de cens, F 10

*Archives de l'Etat de Fribourg*

Ratserk. N° 24, f. 289  
Registre notarial 3442, 3448  
Registre de la paroisse française de Morat

*Autres sources*

Bibliothèque de la Société des pasteurs et ministres neuchâtois  
Mémoires Stoppa 1700-1701, communiqués par M. Dufour

# TABLEAU SYNOPTIQUE DES DIFFÉRENTES BRANCHES

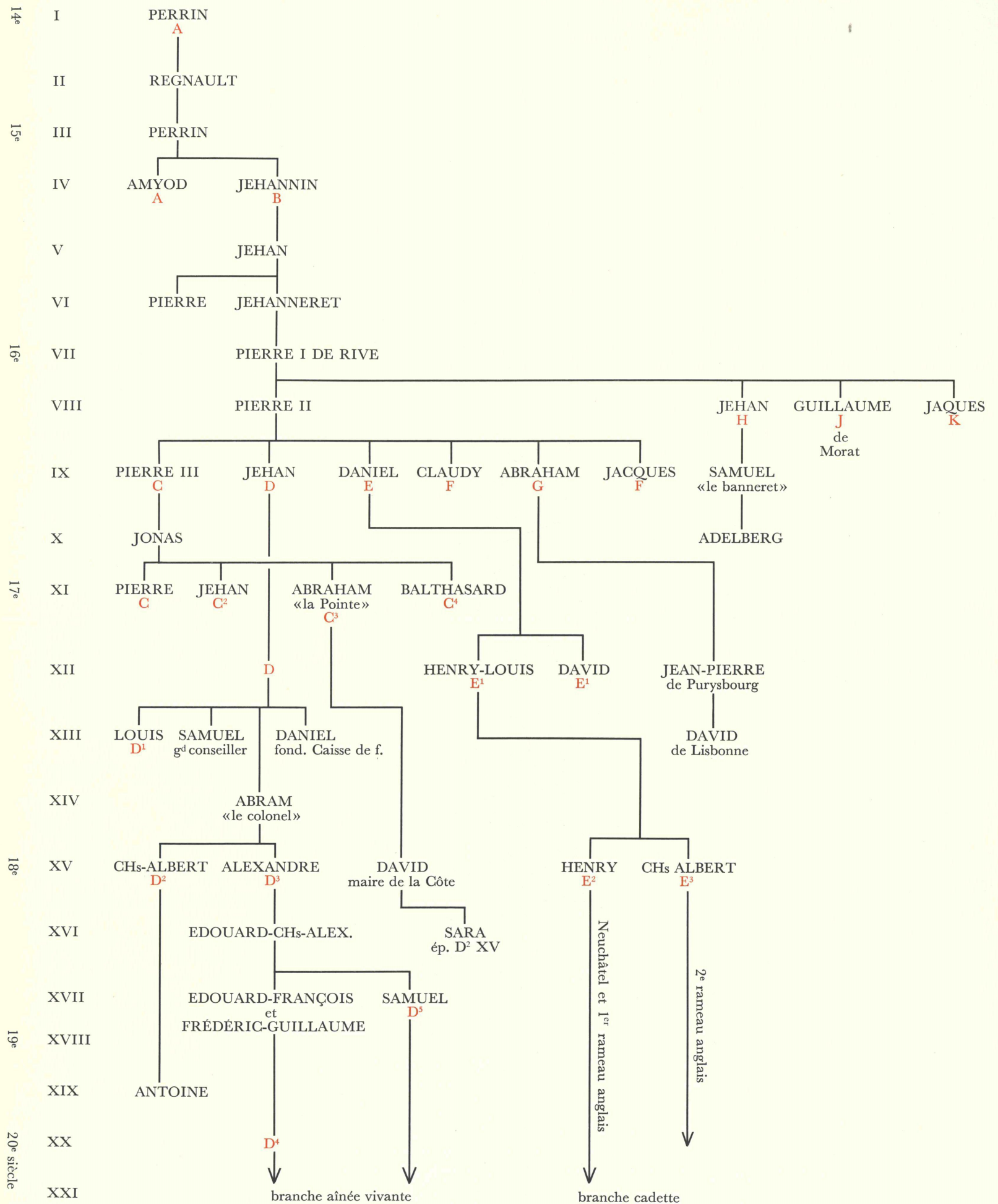

Achévé d'imprimer le 30 novembre 1972  
sur les presses de l'Imprimerie Paul Attinger S. A.  
à Neuchâtel