

Jacky Delafontenelle

**Descendance  
de Jean de La Fontenelle  
fils de Georges Turgot**

(1509-1591)

curé et seigneur des Tourailles

et son ascendance royale

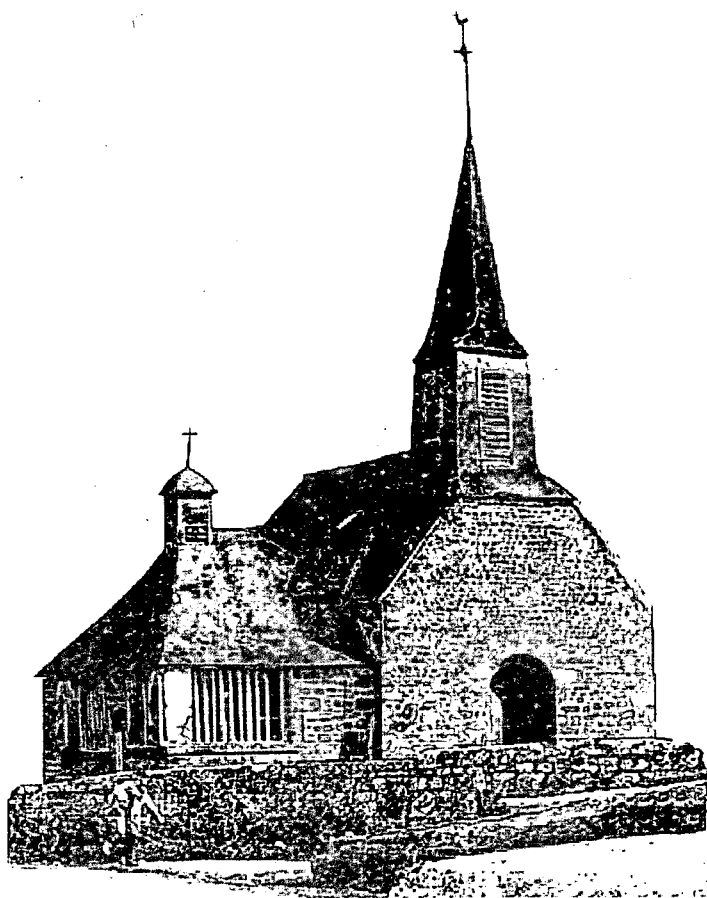

**DESCENDANCE**  
**DE JEAN DE LA FONTENELLE**  
**FILS DE GEORGES TURGOT**

## Du même auteur

Centenaire du temple de La Rivière – Résumé de l'Eglise protestante de Fresnes (Orne), 1972 (épuisé).

Descendance de Jean de La Fontenelle, fils de Georges Turgot (1509-1581), curé et seigneur des Tourailles – Généalogie des de La Fontenelle catholiques et protestants et des familles réformées originaires de Fresnes (Orne), éditions 1973 (épuisé) et 1978 (épuisé).

Tables chronologique et alphabétique du registre de l'Eglise réformée d'Athis (Orne) de 1852 à 1968, mai 1985 (épuisé).

Tables chronologique et alphabétique du registre de l'Eglise réformée de Fresnes (Orne) de 1879 à 1973, mai 1985 (épuisé).

Liste des protestants français qui ont quitté la France et qui résidaient dans l'île de Jersey le 30 avril 1750. Cahiers du Centre de généalogie protestante, n° 11, 1985, pp. 584-592.

## En projet

Généalogie des familles protestantes originaires de Fresnes Montsecret et Tinchebray (Orne) :

Tome I : Familles Bazin - Boille - Bourdon - Briand - Buffard - Chrétien - Désert - Duchemin - Fossard - Fouray / de Fourré - de Fréval - Gallier - Guillemot - Hardouin - Leconte - Letouzey.

Tome II : Familles Madelaine - Martin - Onfray - Pellier - Pelluet - Prunier - du Rosel - Sebire - Sorel - Thoury - Vardon - Veniard - Yver.

Histoire des Eglises Protestantes du Bocage normand (1547-1909).

**Jacky Delafontenelle**

**DESCENDANCE  
DE JEAN DE LA FONTENELLE  
FILS DE GEORGES TURGOT  
(1509-1581)  
curé et seigneur des Tourailles (Orne)**

**Généalogie des Delafontenelle  
catholiques et protestants**

**suivie de  
L'ASCENDANCE ROYALE  
de Georges Turgot**

Copyright ©

Jacky DELAFONTENELLE

40, rue Jean-Baptiste Broussin

78160 Marly-le-Roi - France

2005

[jacky@delafontenelle.net](mailto:jacky@delafontenelle.net)

<http://genealogie.delafontenelle.net>

ISBN 2-9524148-0-7

## *Sommaire*

SOMMAIRE	5
PRINCIPALES ABREVIATIONS	6
<b>1<sup>ERE</sup> PARTIE : DESCENDANCE DE GEORGES TURGOT</b>	<b>9</b>
AVANT-PROPOS	11
PREFACE	13
<b>LES TURGOT</b>	<b>17</b>
GENEALOGIE ABREGEE DES TURGOT	17
<b>GÉNÉALOGIE DES DE LA FONTENELLE CATHOLIQUES</b>	<b>37</b>
BRANCHE AINEE DE LA PELTRIE	39
BRANCHE DE LA GALBRANIERE	81
BRANCHE DE LA PELTRIE	89
<b>GÉNÉALOGIE DES DE LA FONTENELLE PROTESTANTS</b>	<b>111</b>
BRANCHE AINEE DE LA MOTTINIÈRE	113
BRANCHE DE CAEN	145
BRANCHE CADETTE DE LA MOTTINIÈRE	155
BRANCHE DE LA HAUTE-HAGRIE	177
<b>PIECES JUSTIFICATIVES</b>	<b>201</b>
<b>2<sup>EME</sup> PARTIE : ASCENDANCE DE GEORGES TURGOT</b>	<b>229</b>
<b>LES QUARTIERS DE GEORGES TURGOT</b>	<b>231</b>
INDEX ALPHABETIQUE DES PATRONYMES	295
TABLE DES ILLUSTRATIONS	305
TABLE DES MATIERES	307

## *Principales abréviations*

ap.	après
arch.	archives
arrond.	arrondissement
av.	avant
bapt.	baptisé(e)
BMS	baptêmes, mariages et sépultures
bul.	bulletin
ca.	environ
cent., hect.	centiare, hectare
cte, victe	comte, vicomte
c.m.	contrat de mariage
c.m.s.s.p.	contrat de mariage sous seing privé
†	décédé(e)
dép. , départ.	département ou départementales
ép.	épouse
ib.	ibidem, au même endroit
inh.	inhumé(e)
impr.	imprimé
mtre	maître
NMD	naissances, mariages et décès
o	né(e)
publ.	publication
sgr	seigneur
S.H.P.F.	Société de l'Histoire du protestantisme français
sr	sieur
v., v	vers
x	épouse

## *Remerciements*

Ils vont à tous ceux qui m'ont communiqué des renseignements, des documents, assisté dans mes recherches, ont répondu à mes courriers, ouvert leurs archives privées et publiques. Ils vont particulièrement à Marie-Françoise Allouis, Léone Bailly, E. Bechet, Suzanne Bertrand, Yvette Blais, Jean Bourdon, Henri Bosc, bibliothécaire de la S.H.P.F., Geneviève de Brébisson, Guy Brunet, François Burckard, directeur des Services d'Archives de la Seine-Maritime, Paul Corbin, M. Courteil, secrétaire de la mairie de Fresnes, Pierre Daon, archiviste paléographe, auteur de plusieurs ouvrages d'histoire régionale sur le Houlme, Elise Delafontenelle épouse Amand et sa fille Solange Sorel, Liv Delafontenelle, Louise Delafontenelle épouse Duchesnay, Robert Delafontenelle, Georges Dimitch, F. Dousset, Inspecteur Général des Archives de France, au colonel Doynel de la Sausserie, à Émilie Ducasse, M. Durant de Saint-Frond, Bernard Frémont, Yvonne Gallier, Paul Goupil, M. Gourhand Directeur des Archives Départementales de l'Orne, J. Grandin, secrétaire général du Pays Bas-normand, Emmanuel Hamel qui m'a communiqué l'ascendance royale, Paul Hardouin, Xavier Harivel, M. Hue, Gilbert Jardin, Thérèse Jobez, Jacques Joubin, Marcelle Kreitmann, J. Lecacheux, directeur des Services d'Archives du Calvados, Marie-Josèphe Léger, Alice Lemarchand, Paul Leportier, Jean Letouzey, maire de Fresnes, Pascal Letouzey, Françoise Martin, Luc Martin, Daniel Metzner, au marquis Naurois-Turgot, à Olga Olivier, Guy Peschet, Evelyne Peschard qui a assuré la correction, Franck Porcheron, M. Porter de la Société jersiaise, Rose-Marie Regnault, à l'abbé Claude Roger, curé des Tourailles, au pasteur Paul Romane Musculus, à Jean Rouffignac, Agnès de Saint-Blanquat, R. de Saint-Jouan, directeur des Services d'Archives Départementales des Côtes-du-Nord, Yves Samson, Philippe Siguret, directeur des Services d'Archives de l'Orne, S. Surville fille d'Auguste Surville historien du Bocage normand, au pasteur Denis Vatinel, bibliothécaire de la S.H.P.F., à Nicole de Villars, Gérard Villeroy, au dr Françoise Vincent, fille du dr René Leroy, historien de La Carneille, à Jeanne Loïs Walter, ainsi qu'aux secrétaires des mairies d'Athis, Barenton, Caligny, Durcet, Flers, Landisacq, Les Tourailles, Montsecret, Montilly, Saint-Germain-du-Crioult, Sainte-Honorine-la-Chardonne, Sainte-Honorine-la-Guil-laume, Tinchebray, etc., et à tous ceux que j'ai involontairement omis de nommer.



**1<sup>ère</sup> PARTIE : DESCENDANCE DE GEORGES TURGOT**

## Dédicace

A mes chers parents, à mes aïeux.  
A Ingrid, ma chère et tendre épouse,  
qui a fait preuve de tant de patience  
tout au long de mes recherches.  
A Frank et Liv, mes adorables enfants.  
A mes futurs petits-enfants.

“Dieu créa l'homme et la femme.  
Dieu les bénit et leur dit :

*“Soyez féconds, multipliez, remplissez la terre et soumettez-la ; dominez sur les poissons de la mer, les oiseaux du ciel et sur tout animal qui se meut sur la terre” (Genèse I, 27 à 29).*

## **Avant-propos**

La tradition orale bien établie transmise chez les Delafontenelle, jusqu'au début du 20<sup>ème</sup> siècle, rapportait que cette famille descendait des Turgot, et qu'elle avait eu pour “cousin” Anne-Robert-Jacques Turgot, ministre des finances de Louis XVI. Néanmoins, personne n'était capable d'expliquer l'alliance qui liait ces deux familles. Elise Delafontenelle, épouse de Charles Amand, entreprit en 1920, des investigations afin de vérifier l'authenticité de la légende.

L'historien bocain, Auguste Surville, apporta la réponse dans *“Les Seigneurs des Tourailles - Généalogie des Turgot”*. Il écrit : *“Georges Turgot, seigneur des Tourailles, fut curé de cette paroisse et devint grand vicaire de Saint-Florent, près de Saumur”*. Il dévoile ensuite ce que les généalogistes officiels avaient dissimulé : *“Ayant eu d'une fille ou femme Bodé, des Tourailles, deux enfants naturels, Jean et Jacques Bodé, il obtint pour eux, au mois de septembre 1576, des lettres de légitimation ; mais Louis, son frère, auquel devait revenir après lui le fief des Tourailles, s'opposa à l'exécution de ces lettres. Bref les deux bâtards durent se contenter du nom de La Fontenelle, qui leur fut attribué. Deux de leurs descendants, Nicolas de La Fontenelle, oncle et neveu, furent successivement curés d'Echalou. Le premier mourut le 15 février 1654, âgé de 76 ans, après avoir été curé de la paroisse pendant 57 ans ; le second mourut du flux du sang, le 5 novembre 1676, à l'âge de 60 ans”*.

A. Surville avait entrepris cette généalogie pour répondre aux instances d'un archéologue, qui lui avait exposé : *“Ce serait une bien curieuse monographie à entreprendre que celle de cette interminable famille des Turgot, qu'on trouve partout au XVII<sup>ème</sup> siècle, touchant à tout, montante, envahissante, et aujourd'hui si effacée. [...] Après les jours d'éclat sont venus les jours obscurs, cent ans bannière, cent ans civière ! Mais la seule chose qui ait permis jamais de tenter la séparation de notre race en fils de conquérants d'une*

*part, et en fils de vaincus de l'autre, c'est la passion impie et menteuse de certains théoriciens de jadis.*

*Une généalogie exacte, sincère d'une famille quelconque serait une grande œuvre. Le grand seigneur et le plus pauvre paysan y figureraient certainement à moins de degrés qu'on ne croit. Mais la difficulté est que, si les générations éclatantes sont faciles à retrouver, la trace des humbles est bien plus difficile à suivre. Cependant travaillons-y courageusement, et n'écoutons pas ceux qui aiment mieux envier que voir la grande vérité de l'union des races".*

Jean Turgot, sieur de La Fontenelle, l'aîné des bâtards, obtint en octobre 1594 des lettres de commutation du nom Turgot en celui de : *de La Fontenelle*. Deux de ses arrière-petits-fils sont les ancêtres d'une importante postérité. Le premier, Nicolas de La Fontenelle, sieur de Grand Pré, chirurgien (1657-1729), eut une descendance catholique aux Tourailles et à Sainte-Honorine-la-Guillaume, qui s'est éteinte au début du 20<sup>ème</sup> siècle. Le second, Nicolas de La Fontenelle, sieur de La Vallée, marchand et collecteur de la taille (1671-1741), eut une descendance protestante à Fresnes qui est encore représentée.

C'est toute leur descendance que je me suis efforcé de retrouver.

Le lecteur s'étonnera, peut-être, de constater que la généalogie des membres des branches protestantes est davantage renseignée en informations biographiques que celles des branches catholiques. Cela tient au fait que jusqu'à l'établissement de l'État civil en 1792, pour les protestants, on ne retrouve dans les registres paroissiaux officiels, que les actes de baptême. Les curés qui tenaient ces registres ne mariaient pas ni n'enterraient les gens décédés dans la "Religion prétendue réformée" (R.P.R.), ils enregistraient les baptêmes et les inhumations des enfants décédés avant l'âge de six ans, ainsi que les abjurations. Aucun autre acte de civilité. Les mariages étaient célébrés dans la clandestinité. Pour retrouver les mariages et les décès des Delafontenelle professant cette religion, il m'a donc fallu procéder au dépouillement de nombreuses archives ; pour les mariages : les actes sous seing privé enregistrés par les notaires ; pour les sépultures : les archives de la Haute Justice de Fresnes, ainsi que les archives administratives et judiciaires spécifiques aux "non-catholiques". Ces actes m'ont permis de glaner des informations que je n'aurais pas obtenues si je m'en étais tenu au relevé des actes d'état civil. Etant d'autre part apparenté à cette branche, j'ai eu accès plus facilement aux archives privées des membres qui m'étaient proches.

## Préface

Jean-François LEROY, professeur honoraire, titulaire de la chaire de Phanérogamie au Muséum national d'histoire naturelle, a rendu un remarquable hommage à sa mère, à son arrière arrière-grand-mère Marguerite de La Fontenelle, et à ses ancêtres Turgot - de La Fontenelle <sup>1</sup>.

“Ma mère, Marthe Leroy-Petit ... - écrit Jean-Fr. Leroy - me disait : “La grand-mère de mon père, Marguerite de La Fontenelle, était pauvre mais d'une extraordinaire distinction. Ton grand-père lui doit probablement ses vertus essentielles : sens du devoir, courage...” Mais elle ajoutait : “Comment se fait-il qu'un tel miracle (entendons une sorte de jaillissement de l'esprit) se soit produit dans un des humbles foyers de la Ferronnière ? D'où venait cette grande dame, à la fois simple et fière, dont je descends, et qui par cette double qualité tranchait tant sur son entourage ?”. Je crois que ma mère, morte en 1956, ne savait rien de précis à cet égard et se contentait d'accepter la notion de “mystère des origines” et de lire avec quelque fierté l'histoire de Ronfeugerai où il est question des “...de La Fontenelle”. En fait, Marguerite de La Fontenelle ne descendait de rien de moins que de la famille Turgot des Tourailles. Je n'ignorais pas, quant à moi, pour avoir lu Surville, que des “...de La Fontenelle” étaient apparentés aux Turgot, mais tout cela restait flou à mes yeux, et l'idée ne me vint jamais de forcer quelque peu mon incompetence en ce domaine et de regarder les choses d'un peu près. La généalogie de mon arrière arrière-grand-père a été parfaitement établie par mon beau-frère, l'écrivain et historien-archiviste Pierre Daon (de Briouze. Auteur d'un extraordinaire et passionnant ouvrage sur le Houlme, 1972), il y a presque une trentaine d'années, et la généalogie générale des “...de La Fontenelle” a fait l'objet d'une belle étude aujourd'hui publiée (Jacky Delafontenelle, première édition 1975, deuxième édition 1978).

Mon grand-père, né en 1838, ne connut sa grand-mère, morte en 1815, qu'au travers d'une tradition orale. La lignée des “...de La Fontenelle” part “avec Jehan ou Jean des Tourailles (avant 1577), alias Turgot (de 1577 à 1594), alias “...de La Fontenelle” (après 1594), sieur de La Fontenelle (fils aîné, bâtard, de Georges Turgot, seigneur des Tourailles, et d'une habitante de la paroisse du nom de Bodey), écuyer, huissier des chambellans ordinaires de Henri IV, en 1597. Légitimé en 1577, il put jouir de ses titres et droits jusqu'en 1594, date

---

<sup>1</sup> Extrait d'un article paru en 1<sup>ère</sup> page de *L'Orne Combattante*, le 1<sup>er</sup> novembre 1987, dont le titre est : *Il y a 75 ans mourait, à Ronfeugerai, le capitaine Jean-Isidore Petit (1838-1912)*.

à laquelle, pour des raisons d'héritage, l'acte fut cassé ; il avait épousé Geneviève du Chemin, de la famille des seigneurs d'Échalou. L'un de ses fils, Jacques Turgot (avant 1594), sieur de La Vallée, était écuyer, licencié aux lois, avocat du bailliage de Falaise, sénéchal du Mesnil-de-Briouze en 1614 (cité in : La Ferrière-Percy, *Histoire du canton d'Athis*). Une grande partie de leurs biens provenait, par héritage, des Turgot. L'un des fils de Jacques, Pierre, sieur des Rochers, alla s'installer tardivement à la Galbranière, en Sainte-Honorine-la-Guillaume. Les traces laissées par les cérémonies traditionnelles attestent que les liens étaient restés étroits avec les Turgot. Leur premier enfant, Jean, fut baptisé en 1654, en présence du seigneur Jean Turgot, son parrain, et de Marie Turgot, veuve de Mgr "Nicollas de Saint-Bômer" (cité in La Ferrière-Percy), sa marraine. C'est un des fils de ce Pierre de La Fontenelle, Nicolas, le premier d'une série de trois Nicolas, qui fonde la branche de la Galbranière. Sieur de Grand Prey, chirurgien, il épousa Catherine Martin, fille d'un sieur de La Vallée et de Sainte-Clouet.

L'un de ses fils, Nicolas, le grand-père de Marguerite, sera encore inhumé dans la nef de l'église de Sainte-Honorine-la-Guillaume (1766). Quand il (le sieur de Grand Prey) mourut, en 1729, nous ne sommes plus très loin de la naissance de Marguerite, en 1762, et il est à peu près sûr que celle-ci fut éclairée sur ses hautes origines (on peut penser qu'elle les considérait comme inavouables). Quoi qu'il en soit, on note un certain décrochement d'ordre social à partir de son père (le troisième Nicolas en ligne directe) : son frère, un Nicolas encore, n'est que laboureur, et elle épousera le laboureur Georges Pichard, de Ronfeugerai (en 1791).

Mon grand-père fut orphelin très tôt. Il naquit dans une sombre, chaude et solide maison de granit... Élevé par ses sœurs, humbles personnages dignes du peintre Millet, il était, lui, porteur d'un message impérieux et il avait le privilège d'avoir entretenu (je crois) en son tréfonds, la lumière de Marguerite de La Fontenelle-Turgot. Ma mère - bien que non à l'abri, évidemment, des défaillances et erreurs, lot de tous - ne vivait que dans l'idéal du bien, du beau, du vrai. Douée pour les arts, elle a quelque peu touché à tout, en dilettante : poésie, musique, dessin. Sa voix était juste, cristalline, émouvante. Elle prenait une cithare ou se mettait à l'harmonium, et en tirait des airs... A l'accordéon, elle faisait des prouesses... Elle était simple, souvent négligée, mais spontanéités étaient royales pour l'amateur d'âme... Et je crois que ce don qu'est l'éclat du regard ne naît pas de rien : il est né, il a été reconnu un jour dans une lignée... et parfois il se maintient de génération en génération ...

## Préface

La noblesse est peut-être une classe très corrompue de la société, “mais, si cela est vrai, disait ma mère, elle en usurpe le titre. Il n'y a qu'une noblesse, celle de l'âme”. Il a dû y avoir une certaine coïncidence des deux noblesses parfois, et certainement ici ou là vers les origines de notre lignée. Sans ce climat de mémoire profonde, sans ce milieu où nous vivions, quand j'étais jeune, avec notre amie et guide “une certaine notion de grandeur”, je n'aurais peut-être pas eu comme je l'ai eu, à l'égal des miens (bien qu'avec des intermittences, hélas ! en ce qui me concerne) le goût immodéré pour les choses de l'esprit. L'étude généalogique qui ne relève généralement que de l'histoire, du passé, de la curiosité anodine, se montre ici sous le jour d'une analyse, pouvait avoir un caractère scientifique et apporter la clé de la compréhension d'une famille ou de tel de ses membres”.

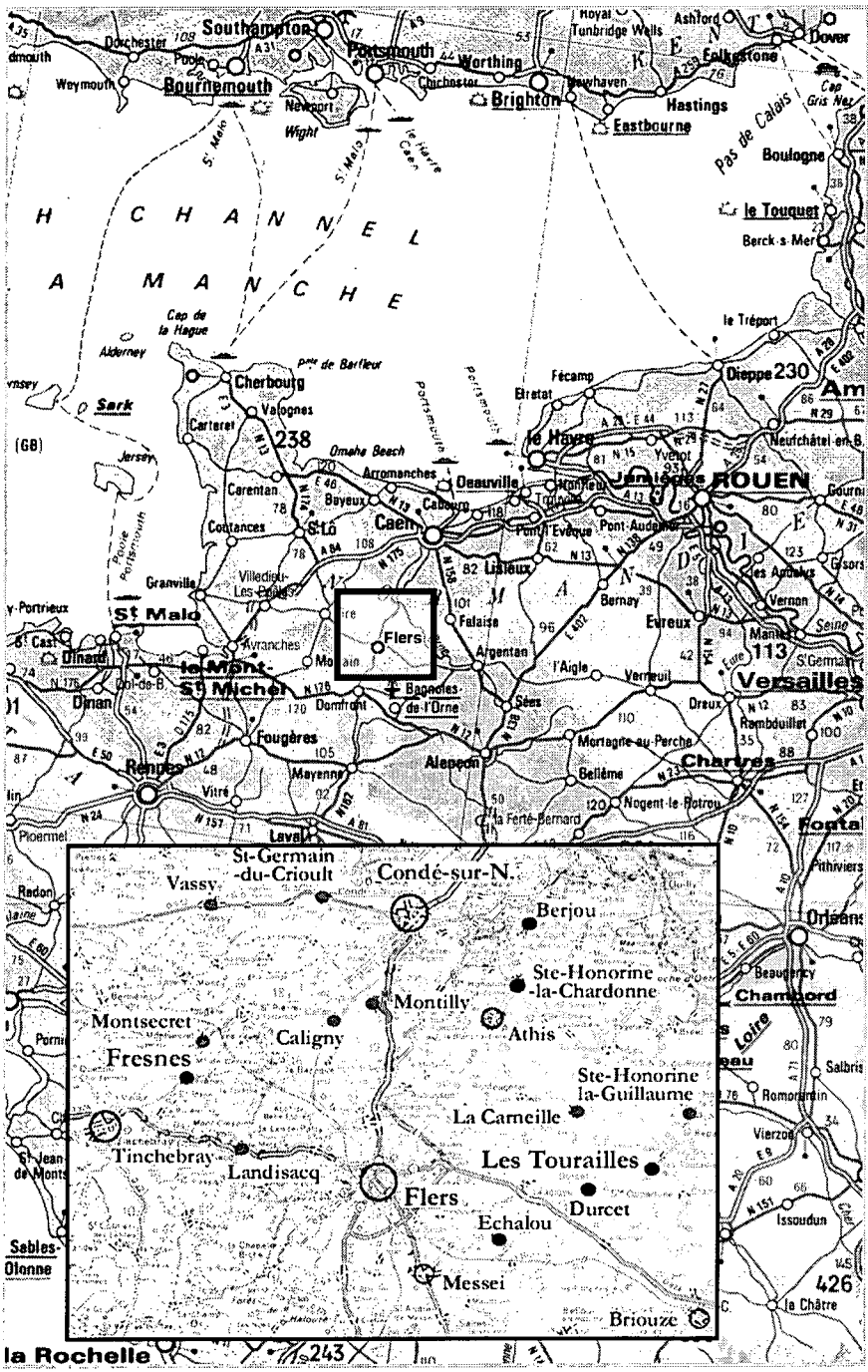

Carte parcellaire du Bocage normand (extraits de cartes Michelin)



## LES TURGOT

### *Généalogie abrégée des Turgot*

#### *Origine des Turgot.*

L'étymologie du mot TURGOT révèle l'origine de cette famille. Turgot vient du norrois ou vieux nordique, "*Borgautr*" ou "*Borgotr*" qui a donné naissance aux formes, "*Borgoð*", "*Torgot*" et "*Turgot*". "*Porr*", "*Dor*", "*Dur*" sont les orthographes anciennes du dieu scandinave "*Thor*" ou "*Tor*". "*Gautr*", "*Gotr*", "*God*" ou "*Goth*" signifient Dieu <sup>2</sup>.

Comme l'écrivait Condorcet, dans la *Vie de Turgot*, "*ce nom signifie le Dieu Thor (Thor Gott) dans la langue (des) conquérants du Nord*". Thor ou Tor, fils d'Odin et de Jord, était le dieu du Tonnerre, des Eclairs et des Pluies bienfaisantes. C'était le colosse populaire, insatiable convive et bon vivant. Les Turgot étaient donc normands, et normands dans le vrai sens du mot. C'étaient des "*norman*", de la race scandinave, comme Rollon, I<sup>er</sup> duc de Normandie (911-927), et ses compagnons avec qui ils ont passé les mers au temps des conquêtes Vikings.

S'il faut en croire la *Biographie Universelle* de Michaud, l'ancienneté de cette famille serait telle qu'elle compterait parmi ses aïeux le roi Togut, qui aurait régné sur le Danemark plus de mille ans avant notre ère <sup>3</sup>.

Certains biographes affirment que cette famille se serait établie, lors des conquêtes scandinaves, en Ecosse, et qu'elle aurait compté comme principale illustration, saint Turgot, né vers 1045, décédé en 1115. "*Ayant embrassé la vie monastique, il devient abbé du monastère de Dunelm et gagna la confiance du roi Malcolm III qui le nomma son premier ministre et évêque de Saint-André. C'était un homme plein de caractère, de courage et d'éloquence (...). Turgot a été canonisé. Sa fête se célèbre le 22 septembre*" <sup>4</sup>.

---

<sup>2</sup> Renseignement communiqué par le professeur Bernage à Eric Eydoux, assistant de langue danoise à l'Université de Caen. L'origine norroise du nom est confirmée par Jean Renaud, professeur de langues, littérature et civilisation scandinaves à l'Université de Caen, où il dirige le Département d'Études Nordiques (dans *Les Vikings et la Normandie*, 2002, p. 132).

<sup>3</sup> R. de Lavigric, *Généalogie de la famille Turgot*, dans bulletin de la *Société historique et archéologique de l'Orne*, avril-juillet 1929.

<sup>4</sup> *Grand dictionnaire universel du XIX<sup>ème</sup> siècle*, 1876, tome 15. D'après Pierre Daon, archiviste-paléographe, auteur de plusieurs ouvrages d'histoire régionale, il n'y a pas eu plus de saint Turgot que de saint Charlemagne.

Ce serait au temps des Croisades qu'une branche de cette famille s'est fixée en Basse-Normandie <sup>5</sup>. On trouve mentions de quelques Turgot dans les chartes de l'abbaye d'Aunay-sur-Odon, située dans le Bocage normand, dont l'un, Roger Turgot, vend en 1282 une rente à Longvillers. Le sceau "trop effacé pour qu'on puisse le dessiner" ne prouve pas que ce Roger fût noble. Ne l'était pas en tout cas, Guillaume Turgot, dont Raoul Guillebert de Longvillers donna, sans doute vers 1200, le tènement, à l'abbaye d'Aunay, ainsi que diverses redevances que Guillaume lui faisait. Par contre, c'est au titre de chevalier que "*Richardus Torgot vel Tourgot*" participa à l'expédition de Foix en 1272, en tant que détenteur "ejus participes" d'un fief entier ("feodum integrum") situé dans le bailliage de Coutances <sup>6</sup>.

C'est à la fin du 13<sup>ème</sup> siècle qu'on retrouve trace à la Bionnière, toujours dans le Bocage normand <sup>7</sup>, de l'ancêtre commun des Turgot, nommé Jehan Turgot, sieur de La Bionnière.

### I<sup>er</sup> degré

*Jehan Turgot, sieur de La Bionnière.*

Jean TURGOT épousa Laurence PICHARD, de laquelle il eut :

---

<sup>5</sup> Suivant une tradition bien établie, mais non fondée, les Turgot se seraient fixés en Bretagne à Château-Turgot-les-Jugons. Cette thèse est contredite par Pierre Daon, ainsi que par R. de Saint-Jouan, directeur des services des Archives Départementales des Côtes-du-Nord. Celui-ci précise : "La présence d'hermines dans les armes des Turgot aura été suffisante à un généalogiste pour supposer une origine bretonne, et il aura baptisé Château-Turgot le château de Jugon, pour les besoins de sa théorie". Ce Château-Turgot-les-Jugons n'a existé que dans l'esprit des généalogistes plus soucieux d'auréoler les familles nobles que de vérité historique.

<sup>6</sup> Léchauté d'Anisy, dans *Extraits de chartes d'abbayes*, d'après les fonds des Archives Départementales du Calvados (Mém. de la *Société des Antiquaires de Normandie*, abbaye d'Aunay, tome VII, 1934) et *Recueil des Histoires de France*. Dans *The Origins of some Anglo-Norman Families*, L. C. Loyd cite un Nicholas Turkot, en 1311 (*Harleian Society*, 1951). Notes communiquées par Pierre Daon.

<sup>7</sup> Il n'y a pas en Bretagne, contrairement à ce qu'ont prétendu les généalogistes de la famille Turgot, de lieu appelé la Bionnière. Le seul endroit connu qui porte ce nom est situé en Basse-Normandie sur la commune de Tinchebray (Orne). On trouve un lieu-dit, la Blonnière à Condé-sur-Noireau (Calvados) qui s'en rapproche. En 1603, le fief de la Bionnière était tenu noblement par Bertrand de Laubrière. En 1774, il était possédé par Nicolas-Armand de la Roque, sieur de La Bionnière. Le logis avait de très belles dépendances. (L'abbé Dumaine dans *Tinchebray et sa région au Bocage normand*, tome III, pp. 165-166).

## Généalogie abrégée des Turgot

### II<sup>ème</sup> degré

*Philippe Turgot, sieur de La Bionnière, fonde l'hôpital de Condé.*

Philippe TURGOT s'établit vers 1309 à Condé-sur-Noireau et épousa Laurence de La PIERRE (“*d’azur, à deux aigles et au chef d’or*”) avec qui il fonda vers 1330, l’hôpital de Condé-sur-Noireau. Ils le dotèrent généreusement et l’hôpital porta leurs armes jusqu’au 15<sup>ème</sup> siècle.

### III<sup>ème</sup> degré

*Guillaume Turgot.*

Guillaume TURGOT, fils de Philippe et de Laurence de La Pierre, rendit plusieurs services au roi Jean le Bon contre les Anglais, notamment à la bataille de Poitiers (1356) où, combattant sous la conduite de Charles, duc de Normandie, dauphin de France, il fut fait prisonnier et emmené en Angleterre. A son retour de captivité, il vint s'établir à Condé-sur-Noireau. Il ne tarda pas, dit-on, “*à tomber éperdument amoureux d’une belle jeune demoiselle du voisinage*”, Isabeau de SAMOY (“*d’argent à trois tourteaux de sable, à une bordure de gueules*”) qu’il épousa en 1357 et de laquelle il eut :

### IV<sup>ème</sup> degré

*Nicolas Turgot, écuyer.*

Nicolas ou Colin TURGOT épousa en 1410 Simonne LE FORESTIER, de la maison de la Foresterie et de Durcet (“*d’argent de la branche de houx de sinople liée d’azur*”). D’où :

### V<sup>ème</sup> degré

*Jehan Turgot épouse en 1445 Philippine Bertrand qui lui apporte la seigneurie des Tourailles.*

Jean TURGOT rendit de grands services au roi Charles VII en plusieurs occasions, et particulièrement au siège de Compiègne, où il combattit sous les ordres du comte de Compiègne. Il se distingua tellement qu’il fut armé chevalier sur le champ de bataille.

En 1445, il épousa Phelippe ou Philippine BERTRAND, dame des Tourailles (“*d’azur, à trois tours d’argent*”), fille unique et seule héritière de Gilles ou Girot BERTRAND, seigneur des Tourailles, et de Guillemette de NEUFVILLE, de la maison de Banvou et du Bois-Guillaume.

Philippine Bertrand apporta, à son mariage, le fief des Tourailles<sup>8</sup> à Jean Turgot. Au contrat de mariage, il fut stipulé que Philippine Bertrand, étant la dernière héritière de son nom, elle écartèlerait ses armes : “*d’azur, à trois tours d’argent*”, avec celles de Jean Turgot : “*d’argent semé d’hermines frettées de gueules*”. A. Surville rapporte qu’on pouvait voir dans la cheminée de la bibliothèque du château des Tourailles, un contrecœur en fonte qui porte ces armes avec deux mains jointes en signe d’alliance indissoluble. Plus tard, l’écu fut “*écartelé d’azur et de gueules*” ; mais on conservera les trois tours.

Jean Turgot fut reconnu noble par Rémond de Montfaut en 1463<sup>9</sup> et déchargé des francs-fiefs par jugement des commissaires des francs-fiefs du 5 juin 1473 : “*Jean Turgot seigneur des Tourailles, filz de Colin et ledit Colin filz Guillaume Turgot fut trouvé et déclaré personne noble et toute sa postérité et lignée présente et advenir, condigne de jouir de toutes dignitez, franchises et libertez comme les aultres nez et extractz de noble lignée*”<sup>10</sup>.

De son mariage avec Philippine Bertrand, il eut :

- 1-Pierre, qui suit.
- 2-Guillemette, qui s’allia à la maison de Piencourt-Gauville.
- 3-N..., qui épousa un seigneur de Sainte-Opportune.
- 4-Bertrand, qui épousa Louise de Maresquier. D’où un fils :
  - 4.1-Jean, sieur de Maresquier. Il épousa Louise de Saint-Bomer, fille de Nicolas, seigneur de Saint-Etienne, à La Carneille, héritière des terres et logis du Hamel-Saint-Etienne. Ils n’eurent pas de postérité.
  - 5-Jean, prêtre, docteur en théologie, prieur et doyen de Briouze.

Guillaume Turgot, fils de défunt Pierre (1), Jean (5) et Bertrand Turgot (4) firent le partage de la succession de Philippine Bertand, le 11 novembre 1514<sup>11</sup>.

<sup>8</sup> La commune des Tourailles est aujourd’hui dans le canton d’Athis (Orne). Sous l’ancien régime, elle relevait de la seigneurie châtelaine de La Carneille, de la sergenterie de la Forêt-Auvray, de l’élection de Falaise et de la généralité d’Alençon ; sur le plan religieux, du doyenné de Briouze, de l’archidiaconé du Houlme et du diocèse de Sées.

<sup>9</sup> *La Recherche de Montfaut* (1463) parue dans la *Revue de l’Avranchin*, années 1929-30, fascicules n°140-141-142, d’après la transcription intégrale d’un manuscrit de la fin du 15<sup>ème</sup> siècle, antérieur aux manuscrits utilisés par Labbey de la Roque dans sa *Recherche de Montfaut*. Celui-ci déclarait que Jean Turgot ne fut pas trouvé noble et fut mis à la taille (A. Surville, p. 11).

<sup>10</sup> Archives Départ. du Calvados : Fonds le Hardy, F 1194 : énumération des titres honorifiques de la famille Turgot, par Claude Turgot, le 21 octobre 1641.

<sup>11</sup> Voir la copie du partage de succession dans les *Pièces justificatives*.

*Philippine Bertrand descend des ducs de Normandie et rois d'Europe.*

En effet, sa mère, Guillemette de Neufville, avait pour arrière-grand-mère, Jeanne de Vassy, épouse de Robert Roussée, laquelle est issue du lignage des Tesson-Paynel, seigneurs de Subigny, de La Roche Tesson et autres lieux. L'alliance de Raoul Paynel dit Tesson avec Pernelle de Montfort, la fait descendre à la fois des rois de France et des ducs de Normandie. On remonte aisément son ascendance jusqu'à Henri I<sup>er</sup> (1008-1060), roi de France, Henri I<sup>er</sup> Beauclerc (1068-1135), roi d'Angleterre et duc de Normandie, Guillaume le Conquérant (1027-1087), son père et Rollon (v. 846-932), son ancêtre. A côté de la plus haute aristocratie française, on trouve des rois d'Europe, ainsi que des évêques, des abbesses et des saints. Par Anna de Byzance, épouse de Louis III l'Aveugle, ancêtres d'Henri I<sup>er</sup>, il serait possible de remonter l'ascendance jusqu'aux rois et reines de l'Antiquité, entre autres : Cléopâtre Théa, Antiochos, roi de Syrie, Perdiccas, roi de Macédoine, Ramsès II, pharaon d'Égypte qui vivait au 14<sup>ème</sup> siècle avant J-C.

Les quartiers de Georges Turgot sont présentés jusqu'à Clodion le Chevelu (v. 400-447), ancêtre de la dynastie mérovingienne, dans la 2<sup>ème</sup> partie de l'ouvrage.

VI<sup>ème</sup> degré

*Pierre Turgot, écuyer, seigneur des Tourailles.*

Pierre TURGOT est le fils aîné de Jean et de Philippine Bertrand. Il épousa Isabeau du BU, fille du sieur du Bû (alias But) et de Cons, dans la Sarthe ("*d'argent à trois fasces d'azur une bande de gueules brochant sur le tout*"). Pierre Turgot serait décédé en janvier ou février 1509. Ses fils, Guillaume, Jean et Christophe firent le partage de la succession de leur père le 1<sup>er</sup> mars 1509 :

1-Guillaume, qui suivra.

2-Jean, prêtre, curé des Tourailles, par présentation, le 26 mars 1509, de son frère, Guillaume. Il devient prieur du Plessis-Grimoult et décéda en 1518.

3-Christophe, écuyer, sieur de La Poterie. Il épousa Marie Bain, dame et vicomtesse de Condé-sur-Noireau, avec qui il eut :

3.1-Joachim, écuyer, sieur de La Poterie. Sans postérité.

3.2-Charles, sieur de La Poterie, sans alliance.

3.3-Charles, sieur de Champabou et de La Poterie, après ses frères, en 1556. Il épousa Louise d'Ouesy de Gouvets, fille de Guillau-

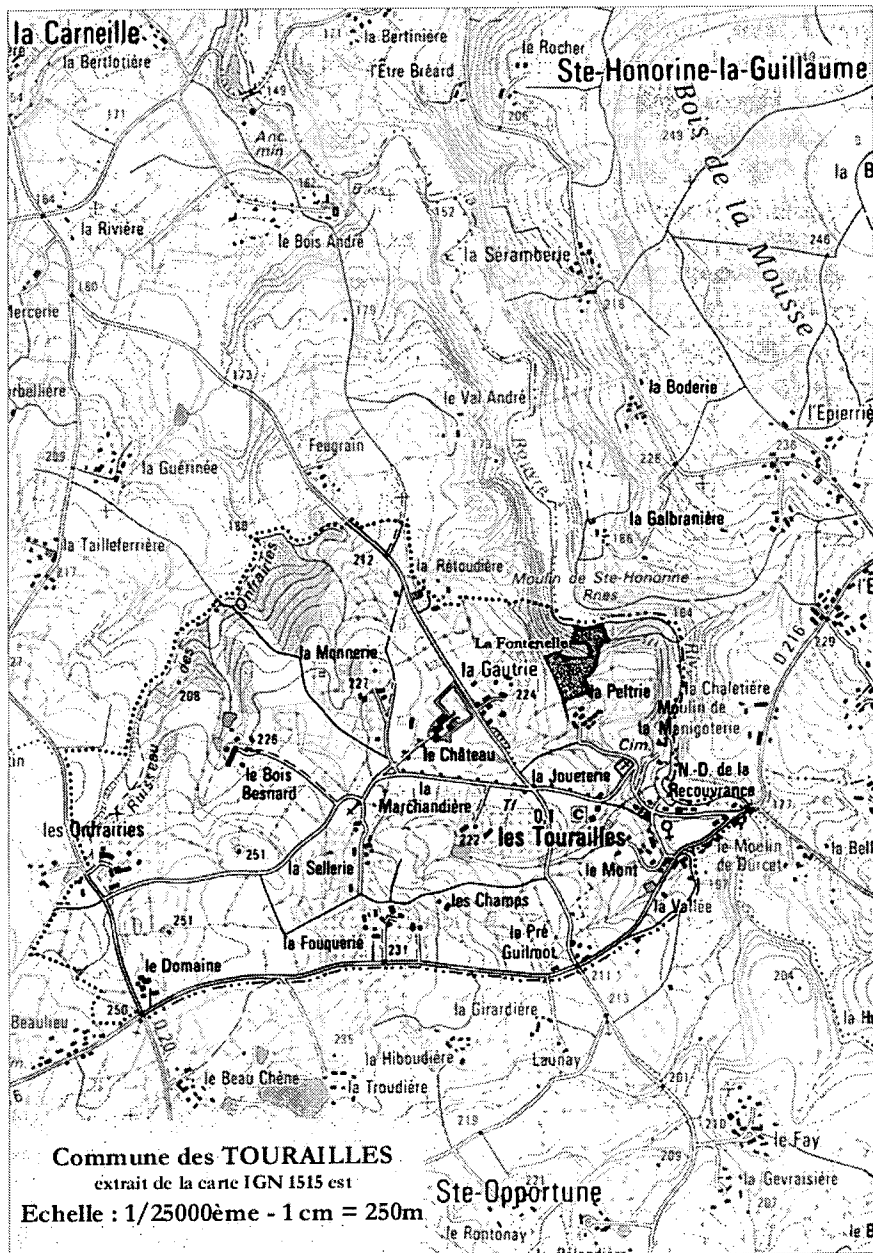

Carte des Tourailles : le château au centre, La Peltre et La Fontenelle à l'est

me et de Jeanne du Buisson. Sans postérité.

3.4-Gilles, sieur des Planches.

3.5-Léonard, sieur de La Fouquerie. Il épousa Françoise Le Forestier. Sans descendance connue.

*Le château des Tourailles.*

Situé à un kilomètre du bourg, le château des Tourailles remonterait au moins au 12<sup>ème</sup> siècle. Rebâti à différentes époques sur le même emplacement, il a subi de nombreuses transformations. Le fief des Tourailles entra dans la famille Turgot en 1445 par le mariage de Philippine Bertrand avec Jehan Turgot. C'était un plein fief de haubert qui relevait de la seigneurie de La Carneille envers laquelle il était tenu à quinze livres de rentes, laquelle seigneurie relevait du Comté de Harcourt. Le château, tel qu'on peut le voir aujourd'hui, a été bâti au 19<sup>ème</sup> siècle. L'arrière, qui est la partie la plus ancienne, daterait du 16<sup>ème</sup> siècle <sup>12</sup>.

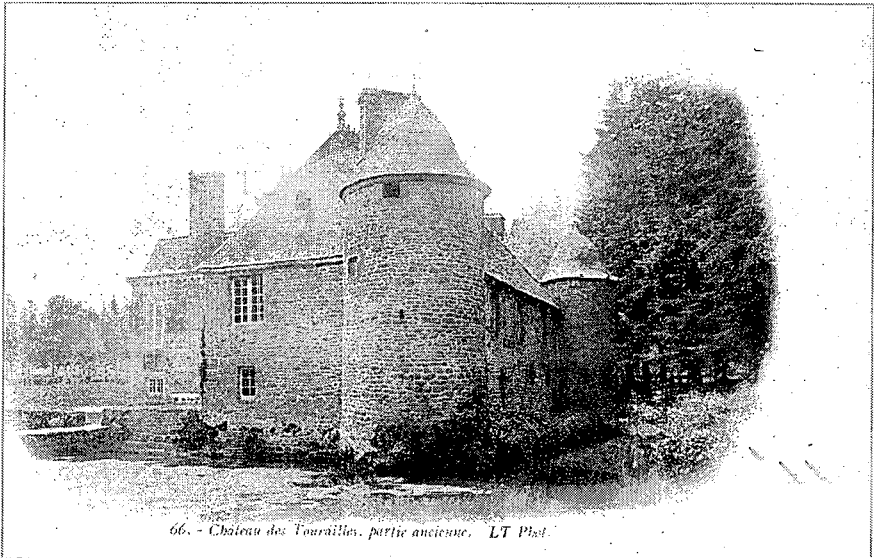

66. - Château des Tourailles, partie ancienne. LT Plet.

La partie ancienne du château des Tourailles

Un aveu de 1734 apprend que “*Les maisons dudit manoir consistent en salles, chambres, cuisines, offices, boulangeries, écuries, greniers, tours, un gros*

<sup>12</sup> Lucienne Lebon : *La Carneille et ses seigneuries, du XIV<sup>e</sup> au XV<sup>e</sup> siècle* dans la revue *Le Pays Bas-normand*, n° 4, 1985 : *Le fief ou vavassorie noble des Tourailles*, pp. 41-45, avec tableau généalogique de la famille Turgot, sur lequel figurent les 2 enfants de Georges Turgot.

*pavillon, deux autres pavillons faisant les deux carrés de la cour, dans l'un desquels il y a une chapelle où l'on a toujours célébré la messe pour la famille des seigneurs et dames du lieu ; deux jets d'eau d'une belle hauteur existent dans la cour dudit manoir, close tout autour de murs et de douves. Sur lesquelles douves il y a trois ponts-levis, l'un du côté de l'avenue, qui est le grand pont pour sortir le carrosse ; l'autre du côté de la prairie; le troisième pour entrée du jardin et fruitier du manoir, partagé de plusieurs allées, et dans le milieu duquel il y a un jet d'eau d'environ quinze pieds de hauteur ; un grand berceau et des salles vertes au bout d'iceluy, qui servait de promenade ; et à côté il y a aussi une maison qui sert ordinairement d'orangerie, et le tout entouré de douves et fossés, dans lesquels il y a toujours du poisson. Il y a dans le parc une grande maison servant de manège à dresser les chevaux".* A cette description, M. Gustave de Vaudichon ajoute : *"Le château des Tourailles est entouré d'herbages bordés de sapins, de chênes et de hêtres. Elevé sur le plateau qui s'incline vers le vallon du bourg des Tourailles, il domine de ses toits aigus les côtés boisés de Sainte-Honorine, de Crasménil, et la Rouvre, petite rivière tortueuse, semée d'îlots où tournent des moulins. Un large perron de granit, à double rampe, de vingt marches, donne accès au vestibule du premier étage ; d'anciens meubles en chêne sculpté, une panoplie, un escalier à balustrade en fer travaillé, en dissimulent la grandeur"*<sup>13</sup>.



L'actuel château cache l'ancien

<sup>13</sup> Auguste Surville, *Les seigneurs des Tourailles – Généalogie des Turgot*, Flers, imprimerie Follippe, 1920 et les bulletins du *Pays Bas-normand*, 1918 (pp. 98-129) et 1919 (pp. 16 à 31).



VII<sup>ème</sup> degré

*Guillaume Turgot, écuyer, seigneur des Tourailles et de La Selle.*

Guillaume TURGOT, écuyer, seigneur des Tourailles et de La Selle, en Champcerie, fils aîné de Pierre et d'Isabeau du BU. Il épousa en 1508, Jeanne LE VERRIER ("d'argent à la bure de sanglier et de sable défendue de même"), fille de Jean, chevalier, seigneur de Crèvecoeur, de Lougé et du Repas, gouverneur de Falaise et d'Hélène de Lougé. Il est décédé avant mars 1542, vraisemblablement en 1541 ou début 1542.

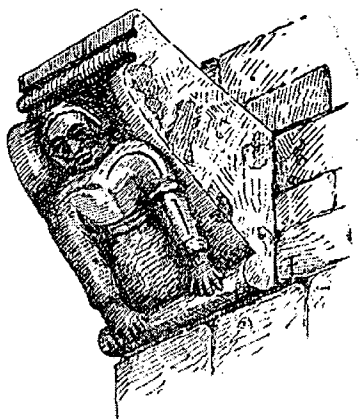

La damoiselle Jeanne Le Verrier

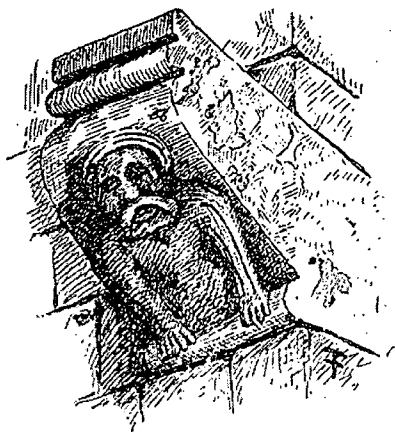

Le chevalier Guillaume Turgot <sup>14</sup>.

Guillaume Turgot fit le partage de la succession de sa grand-mère, Philippine Bertrand, avec ses oncles, Bertrand et Jean, le 11 novembre 1514, et prit par préciput la seigneurie des Tourailles.

La tradition leur attribue la naissance de 24 garçons !... Dans *La Dame des Tourailles*, le poète Gustave Le Vavas seur exalte cette épouse si féconde. Les noms de onze garçons seulement nous sont connus : Georges (1), Louis (2), Jean (3), Christophe (4), Jacob (5), Antoine (6), Nicolas (7), Gabriel (8), Jacques (9), Jean (10) et Guillaume (12). Ils firent le partage de la succession de leur père, par acte du 10 mars 1542

---

<sup>14</sup> Corbeaux sculptés représentant le chevalier Turgot et la damoiselle Le Verrier son épouse, provenant d'une cheminée monumentale de l'ancienne maison des Turgot à La Carneille, aujourd'hui détruite, d'après *Vicomté, Châtellenie et Haute Justice de La Carneille*, du Dr René Leroy, Neuilly-sur-Seine, 1945, page 33.

1-Georges Turgot, écuyer, prêtre, curé et seigneur des Tourailles, ancêtre de la descendance des de LA FONTENELLE, qui suivra après.

2-Louis Turgot, écuyer, chevalier, seigneur des Tourailles (après la mort de Georges), de la Couture (canton de Saint-André, Eure), de Mondeville (canton de Troarn, Calvados), baron de Solliers (canton de Bourguébus, Calvados), conseiller au Présidial de Caen, maître des requêtes du duc d'Anjou et d'Alençon, frère du roi.

Il épousa le 22.01.1547 Valdrine de Trolley, des seigneurs de Saint-Germain et de Saint-Martin, près de Bayeux. Il fit profession de la religion réformée jusqu'à la Saint-Barthélemy (1572). Il décéda en 1589. C'est de Louis Turgot que descend la branche historique des Turgot dont le plus illustre fut Anne-Robert Turgot, ministre de Louis XVI.

Nous n'allons pas écrire l'histoire généalogique de cette famille qui a fourni à l'Armée, à l'Eglise et à la Magistrature des personnages distingués. Nous renvoyons le lecteur aux ouvrages d'A. Surville et de R. de Lavigerie <sup>15</sup>. Disons toutefois, en quelques lignes, que Louis Turgot eut au moins 12 enfants, dont : 1-Jean Turgot qui suit, 2-Antoine Turgot qui suivra après, 3-Charles, conseiller au Parlement de Rouen en 1585, 4-Georges Turgot, sieur de Mondeville, chanoine et théologal de Coutances, docteur en Sorbonne, 5-Siméon Turgot, avocat général à la Cour des Aides de Rouen, auteur de la branche de Cauvigny, des Planches, des Essars et de La Tillaye, maintenue noble en 1667 et 1700, 6-Louis Turgot, baron de Solliers, lieutenant de la Compagnie des gendarmes du maréchal de Brissac.

L'aîné, Jean Turgot, seigneur des Tourailles, de La Couture et de Mondeville, épousa en 1575 Marguerite de La Lande et fut le père de Claude, conseiller secrétaire du roi en 1610, député de la noblesse aux Etats Généraux de 1622, allié à Elisabeth de Vêrigny. Il fit tuer le 7 oct. 1621 à l'hôtellerie des Tourailles, le chef huguenot, dramaturge et économiste de renom, Montchrestien de Vatteville, qui tentait de soulever les huguenots de Basse-Normandie. Cette circonstance toute fortuite contribua considérablement à l'élévation de sa maison. Il fut l'un des 24 gentilshommes ordinaires de la chambre du roi et reçut le collier de l'Ordre de Saint-Michel. Sa faveur se reporta sur son fils, Jean, qui fut également chevalier de l'Ordre de Saint-Michel et qui, lors de la réduction du nombre des chevaliers, fut un de ceux que le

---

<sup>15</sup> A. Surville, *Les seigneurs des Tourailles – Généalogie des Turgot*, Imp. Follope, Flers 1920, & bul. 1914 et 1919, du *Pays Bas-normand* et R. de Lavigerie, *Généalogie de la famille Turgot*, bul. avril-juillet 1929 de la *Société Historique et archéologique de l'Orne*. Ces études, incomplètes, contenant quelques erreurs, demeurent les ouvrages de références.

roi tint à conserver. Il laissa de sa femme, Madeleine Puchot des Alleurs, Charles-Claude Turgot, chevalier, seigneur baron des Tourailles et des Londes, en lequel s'éteint la branche des Tourailles. Sa fille unique, Marie-Anne-Thérèse Turgot, vendit en 1740 la terre et le château des Tourailles à Jean-Charles-René de Prouverre <sup>16</sup>.

Antoine Turgot, seigneur de Restoudière, second fils de Louis et de Valdrine de Trolley, épousa en 1587 Madeleine Auge du Mont, dont il eut deux fils. Le second, Nicolas Turgot, sieur de Lantheuil, président à mortier au Parlement de Rouen, mourut sans alliance en 1662. L'ainé, Jacques, seigneur de Saint-Clair, conseiller au Parlement de Rouen, maître des requêtes, épousa en 1619 Anne Favier du Boulay, d'où : 1-Jacques Turgot, président au Parlement de Rouen, mort sans alliance en 1684, 2-Antoine Turgot, auteur de la branche de Saint-Clair qui donna des maîtres des requêtes, des conseillers au Parlement et au Grand Conseil, un évêque à Sées, aumônier du roi, et fut maintenue noble en 1669, 3-Dominique Turgot, seigneur de Sousmont, maître des requêtes, conseiller au Grand Conseil, intendant de Touraine, marié en 1665 à Marie-Antoinette Daurat, dont il n'eut qu'un fils : Jacques-Etienne Turgot, maître des requêtes, intendant en Lorraine, allié en 1688 à Marie-Claude Le Pelletier de Sousy.



Michel-Et. Turgot

Leur fils, Michel-Etienne Turgot (1690-1751), marquis de Sousmont, conseiller au Parlement (1711), prévôt des marchands (1729-1740), conseiller d'Etat (1737), entreprit à Paris de grands travaux. On lui doit le "plan Turgot" de la ville de Paris achevé en 1739, qui fait toujours référence. Il épousa en 1718 Madeleine Martineau qui lui donna trois garçons :

1-Michel-Jacques Turgot (1719-1773), marquis de Sousmont, maître des requêtes, président à mortier, allié en 1751 à Gabrielle-Elisabeth Galland, sans postérité.

---

<sup>16</sup> Le domaine passa par héritage vers 1765 aux mains de la famille de Vaudichon qui le possédait encore au début du 19<sup>ème</sup> siècle. Il appartient aujourd'hui aux héritiers de M. Hubert Thelier, domiciliés à Paris.



Louis Turgot

2-Etienne-François Turgot (1721-1788), marquis de Sousmont, chevalier de Malte, gouverneur de Guyane, père d'Antoine-Michel-Etienne, dit marquis Turgot, allié à Anne-Louise Le Trésor d'Ellon, dont le fils, Louis Turgot (1796-1866) dit marquis Turgot, pair de France en 1832, ministre des Affaires Etrangères, ambassadeur, épousa en 1830 Louise Mouton de Lobau dont il en eut : Jacques-Louis Turgot dit marquis Turgot, marié en 1867 à Tecla de Montaignac, décédé au château de Lantheuil en 1888 sans postérité et avec qui s'est éteinte la branche historique des Turgot <sup>17</sup>.

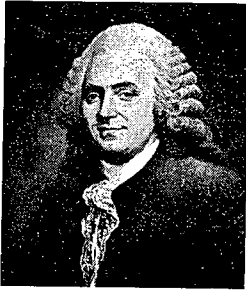

Anne-R. Turgot <sup>18</sup>

3-Anne-Robert-Jacques Turgot (1727-1781), baron de l'Aulne. Destiné à l'Église, prier de la Sorbonne, il s'orienta vers la magistrature. Maître des requêtes, intendant du Limousin (1761-74), secrétaire d'État à la Marine, contrôleur général des Finances et Ministre d'État (1774-76). Économiste d'avant-garde. Pratiquant une politique stricte, il parvient à rembourser une partie des dettes du royaume. Il institue la liberté du commerce, supprime les corporations, remplace la corvée royale par une taxe, etc. Il s'attire l'hostilité des privilégiés. Louis XVI le renvoie en 1776. Sans alliance.

3-Jean Turgot, 3<sup>ème</sup> fils de Guillaume et de Jeanne Le Verrier. Ecuyer, sieur de La Ruaudière (Caligny) et de La Selle (Champcerie), lieutenant de la compagnie des gendarmes de M. de Canaples. Il épousa en 1<sup>ères</sup> noces Louise de Foligny, veuve de Jacques de Rupierre, seigneur de Ségrie, et en 2<sup>èmes</sup> noces, le 21.02.1552, Louise d'Auray, dame de la baronnie de Gouvets, fille de Jacques, baron de Saint-Foix. Il eut quatre fils :

<sup>17</sup> Toutefois "une branche cousine", d'après des documents vendus à l'Hôtel Drouot le 19 mars 2000 : [Anne-Robert-Jacques Turgot (1727-1781)]. Dossier d'archives et lettres familiales, s'était fixée à Vézelay. Elle était représentée par Antoine Turgot (1870-1920), fils d'Amédée Turgot (1829-1897), fils d'Alfred Turgot (1796-1848), fils de Philibert Turgot (1734-1802).

<sup>18</sup> La plupart des portraits des Turgot sont conservés au château de Lantheuil, publiés par R. de Lavigerie dans la *Généalogie de la famille Turgot* ou retrouvés sur le Web.

3.1-Jean, chevalier, baron de Gouvets et de Boisnantier, marié à Anne d'Ouesy, d'où deux filles.

3.2-Jacques, chevalier, sieur de La Selle, épousa Marie Bazire, avec qui il eut onze fils.

3.3-Gabriel, chevalier, sieur de La Ruaudière, capitaine de 50 cheveu-légers du roi, puis enseigne des gendarmes du maréchal de Boisdauphin, marié à Roberde de Sevestre. D'où deux filles.

3.4-Richard, sieur de Loisellière. Sans alliance.

Le 5 octobre 1581, Richard Turgot réclama tant en son nom qu'en celui de son frère, Gabriel, de Jean, leur frère aîné, leur part dans les meubles de la succession paternelle, dont il s'était emparé sans en faire dresser l'inventaire. Jean déclara que si Richard voulait contrevenir aux arrangements précédents, il réclamerait la terre de La Ruaudière comme prélèvement dans l'héritage de Georges Turgot, leur oncle, décédé le 26 septembre de la même année.

Pour éviter de longs procès, Jean déclara se contenter du fief de La Ruaudière, Jacques s'en tint à celui de La Selle et tous deux abandonnèrent à Richard celui des Tourailles. Louis Turgot et ses enfants ne reconnurent pas, bien entendu, les prétentions de Richard et ces partages furent modifiés par la suite.

4-Christophe Turgot, 4<sup>ème</sup> fils de Guillaume et de Jeanne Le Verrier, sieur de Crèvecoeur, appelé le chevalier des Tourailles, colonel d'un régiment à pied. Il fit campagne en Ecosse sous le commandement de d'Andelot, frère de l'amiral de Coligny. Il mourut à son retour, à Brest, sans avoir été marié.

5-Jacob Turgot, sieur de La Trésoraie, 5<sup>ème</sup> fils de Guillaume et de Jeanne Le Verrier, avocat au Parlement de Rouen en 1550, député de la noblesse aux Grands Jours de Bayeux. Sans alliance.

6-Antoine Turgot, sieur de La Pelleterie, 6<sup>ème</sup> fils de Guillaume et de Jeanne Le Verrier. Sans alliance.

7-Nicolas Turgot, sieur du Désert, 7<sup>ème</sup> fils de Guillaume et de Jeanne Le Verrier, lieutenant des gendarmes de la compagnie de Monsieur, frère du roi. Il épousa Anne de La Motte, dame de Bellière. D'où :

7.1-Nicolas, sieur du Désert et de La Motte-Peley. D'où un fils unique :

7.1.1-Jean, seigneur et curé de Maisoncelles-sur-Vire.

8-Gabriel Turgot, sieur des Planches et de l'Onfrairie, 8<sup>ème</sup> fils de Guillaume et de Jeanne Le Verrier, maître d'hôtel d'Henri II. Il mourut empoisonné à la Cour sans avoir été marié.

9-Jacques Turgot, sieur des Coutures et du Boisbénard, 9<sup>ème</sup> fils de Guillaume et de Jeanne Le Verrier, capitaine de la Marine, puis

lieutenant des gendarmes du maréchal de la Meilleraye. Il épousa Gabrielle de Villiers. D'où :

9.1-Gabriel, sieur de La Barberie et du Boisbénard, faisant profession de la religion prétendue réformée. Il épousa le 12 août 1582 Marie Poisson, fille de François, sieur du Buisson, et de Charlotte de La Rivière, dame du Mesnil. D'où :

9.1.1-Jacques, écuyer, sieur du Boisbénard. Sans postérité.

9.1.2-Louis, écuyer, sieur de La Barberie. Il épousa Marie Bersin. D'où un fils unique : 9.1.2.1- Gabriel, sieur des Cluses qui épousa le 12 novembre 1658 Elisabeth de Beraut. Sans postérité connue.

9.2-Guillaume, sieur de La Barberie. Sans alliance.

10-Jean Turgot, 10<sup>ème</sup> fils de Guillaume et de Jeanne Le Verrier, prêtre, curé de Moisoncelles-sur-Vire.

11-Anne Turgot, mariée à Hue de La Roque.

12-Guillaume, 11<sup>ème</sup> fils connu de Guillaume et de Jeanne Le Verrier, prêtre, prieur de La Carneille en 1543, puis abbé du Val, tué aux premiers troubles religieux, en novembre 1562.

### VIII<sup>ème</sup> degré

*Georges Turgot, écuyer, prêtre, curé et seigneur des Tourailles.*

Fils aîné de Guillaume et de Jeanne Le Verrier, Georges Turgot naquit très probablement en 1509. Il se destina à l'état ecclésiastique. Il reçut ses lettres de dimissoire le 22 septembre 1529, jour de la célébration de la saint Turgot, et fut ordonné prêtre en 1536<sup>19</sup>. Il obtint le bénéfice de la cure de la paroisse dont son père était le seigneur. Il la laissa le 20 juillet 1579<sup>20</sup> à l'un de ses neveux, Georges Turgot, prêtre, sieur de Mondeville. Il aurait été également, si l'on en croit les généalogistes officiels, grand vicaire de l'abbaye de Saint-Florent, près de Saumur, en 1545<sup>21</sup>.

Comme son aïeul, Guillaume (3<sup>ème</sup> degré), il tomba certainement "*éperdument amoureux d'une belle jeune fille de son voisinage*" qui se nommait BODEY. Cette demoiselle appartenait à une ancienne famille notable

<sup>19</sup> Georges Turgot reçut ses lettres de prêtrise le 23 septembre 1536 (Chartier du château des Tourailles : pièces rappelées dans l'arrêt du Grand Conseil du 17 août 1594, citées par A. Surville dans les *Pièces justificatives*, dans *Les seigneurs des Tourailles*).

<sup>20</sup> Abbé Gourdel, dans *Le Centre du Houllme*, tome II, Damoiseau, Argentan 1905, pp. 13-14.

<sup>21</sup> Bibliothèque Nationale : dossiers bleus 650, Cherin 200, etc et les généalogies Turgot. On n'a retrouvé aucun document qui confirmerait cette assertion. Il ne figure pas dans l'inventaire (incomplet) des vicaires de l'abbaye de Saint-Florent (Archives Départ. du Maine-et-Loire : H 1956).

des Tourailles qui possédait des terres à proximité de celles des seigneurs<sup>22</sup>. N'ayant pas résisté aux tentations de la chair, il eut d'elle deux enfants<sup>23</sup>.

Après la mort de son père (probablement en 1542), son frère cadet Louis s'adjugea la seigneurie des Tourailles. Mais Georges estima que par droit d'aînesse, celle-ci devait entièrement lui revenir. Il déclara *“qu'il ne vouloit partager avecques sesdits frères puisnés, et que par prébémence d'aînesse il prenoyt le fief et seigneurie des Tourailles, avecques toutes ses libertez, circonstances et deppendances”*. Pour éviter un long procès *“lesdits frères puisnez ont consenty et accordé audit Me Georges qu'il jouisse propriétairement des héritages acquis par sondit aïeul au village de l'Amfrayrerie, en tant qu'il y en a en son fief seulement, aussy de tous les acquestz faitz par leur deffunt père en ladite parroisse des Tourailles, tant à droict seigneurial que aultrement”*. En échange *“ledit Me Georges Turgot consent et accorde à sesdits frères puisnés qu'ilz jouissent propriétairement pour l'advenir des heritages de la Pelleterye et Bois Besnard, sans qu'il y puisse réclamer aucun droict que de tenure à cause de sondit fief des Tourailles, avecques court et usage, relietz, treiziesmes et aides constumières et de chasser avecques chiens et filletz aulx lièvres et connins estantz aux guerennes situées sur lesdits héritages”*<sup>24</sup>.

Dans l'espoir d'évincer Louis et pour aider à la conclusion du mariage (1552) de son frère Jean avec Louise d'Auray, Georges Turgot assura à celle-ci son droit de douaire sur la terre des Tourailles *“au cas qu'elle survéquist ledit maître Georges et non aultremen”*. Mais la seigneurie devant revenir en droit, après le décès de Me Georges Turgot entré dans les ordres, à Louis, son frère cadet et non à Jean, troisième fils de Guillaume, une sentence du juge de La Carneille, en date du 19 décembre 1563, condamna Jean aux dépens, *“montant à une grande*

<sup>22</sup> La demoiselle Bodey n'était certainement pas, comme on a pu le prétendre, la “bonne du curé”, mais plus probablement une familière. Les Bodey firent de nombreuses transactions avec les seigneurs des Tourailles. Guillot Bodey et sa femme, Guillemette, échangèrent le 22 avril 1428, avec Giroit Bertrand seigneur des Tourailles (père de Philippine Bertrand qui épousa Jean Turgot en 1445), deux pièces de terre en pré, nommées le Clos Auberais, contre une maison située à l'Onfrairie aux Tourailles et deux sols tournois de rente pour retour d'échange. Les mêmes époux Bodey échangèrent d'autres pièces de terre, le 14 février 1462, avec Jean Turgot et Philippine Bertrand. Leur fils, Jean Bodey, rendit avec le 13 février 1483 à Jean Turgot (A. Surville, *Pièces justificatives*).

<sup>23</sup> La détérioration des mœurs des hommes d'Eglise était importante. Beaucoup ne respectaient pas la règle canonique du célibat. Les prêtres qui avaient des enfants n'hésitaient pas à les reconnaître. Ainsi l'année même de la légitimation des 2 garçons (1576), un proche collègue de Georges Turgot, Abraham Bayn, prêtre à La Carneille, faisait légataire universelle sa fille bâtarde nommée Margueritte, née de son union avec Philipe Eudes. (Arch. du Calvados : tabellionage de La Carneille, E 260bis, 1576).

<sup>24</sup> Transaction du 30 décembre 1550 relative à l'héritage paternel, entre Georges Turgot fils aîné, et ses frères, Jean, Jacques, Louis Antoine et Nicolas. Voir les *Pièces justificatives* : document 5 (pp. 206-207).

somme de deniers”. Ce procès se termina par un acte du 1<sup>er</sup> août 1565 : “A ce présent noble et vénérable personne Georges Turgot, prêtre curé dudit lieu des Tourailles, usufruitier de ladite terre ; lequel a dict qu’il estoit prest de soy inscrire en faulx dudit contract de 1552”.

Les deux frères aînés, après vingt années de procès, parvinrent enfin à un compromis. Georges “vendit la seigneurie suivant le retrait qu’en fit Louis, son frère, par acte du 4 novembre 1563”<sup>25</sup>, tout en continuant d’en garder l’usufruit. Tous les aveux et transactions passés après cette date indiquent : “Georges et Louis Turgot, escuiers, frères, du fief, terre et sieurie des Tourailles, duquel fief la propriété [appartient] audit Louis Turgot et l’usufruit audit Georges”.

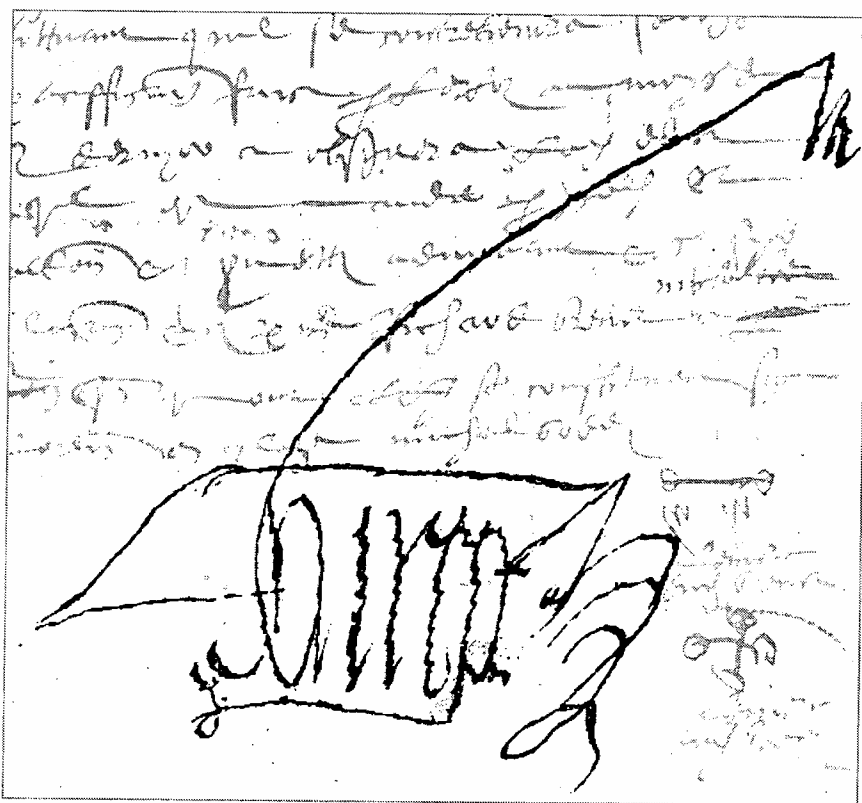

La signature de Georges Turgot en 1576

La signature gigantesque de Georges Turgot, précédée d’un G qui barre la moitié d’une page, révèle une très forte personnalité, un homme sans aucun doute imbu de sa personne, orgueilleux, ayant

<sup>25</sup> Bibliothèque Nationale : Cherin 200, Turgot 3977.



certainement un haut respect de son nom et de sa noblesse, probablement exigeant, truculent et passionnant.

Celle qui précède est le paraphe que "*noble et discrète personne M<sup>r</sup> Georges Turgot, seigneur et curé des Tourailles*" apposa au bas d'une procuration passée en 1576, en son "*manoir seigneurial des Tourailles*"<sup>26</sup>. Il est alors âgé d'environ 67 ans, ce qui explique vraisemblablement l'écriture tremblante.

Georges Turgot était l'unique représentant noble du fief des Tourailles, suivant l'état du Ban et Arrière-ban, des *Nobles et noblement tenants* pour le bailliage de Caen dressé le 29 novembre en 1568. Il devait cotiser à la somme de 60 livres<sup>27</sup>.

Il décéda le 26 septembre 1581, âgé d'environ 72 ans. La seigneurie des Tourailles passa alors aux mains de son frère, Louis.

De sa concubine, Georges Turgot laissa deux garçons : Jean (101) et Jacques (102).

101-Jean Bodey, alias des Tourailles, alias Turgot, alias de La Fontenelle, sieur de La Fontenelle, qui suit après.

102-Jacques Bodey, alias des Tourailles (avant 1577), alias Turgot (après 1577). Il serait né vers 1535-45. Comme son frère aîné, il fut légitimé en 1576 et condamné par la sentence du 14 mai 1591 à ne plus porter le nom de Turgot. Il pourrait avoir pris une charge de curé à Echalou (canton de Messei, Orne) le 27 octobre 1580 à laquelle il aurait renoncé le 22 mai 1587. Il serait décédé en 1591 ou 1592 avant d'obtenir un nouveau patronyme.

### *L'église des Tourailles.*

L'église des Tourailles où officiait Georges Turgot, remonterait au 11<sup>ème</sup> ou 12<sup>ème</sup> siècle. Foucher des Tourailles donna l'église au chapitre de Sées en 1208. On y vénérât la Vierge Marie, sous le nom de Notre-Dame de la Recouvrance, depuis le 9<sup>ème</sup> siècle. Le pèlerinage pour invoquer la Vierge acquit une telle célébrité à la fin du 16<sup>ème</sup> siècle, lorsque Georges Turgot en était le curé, que les fidèles et les prêtres venaient quelquefois de très loin. Henri IV qui faisait le siège de Falaise, encore protestant, vint en 1590 y prier pour demander la pacification du royaume. Les chroniqueurs rapportent que la plus

---

<sup>26</sup> Archives Départ. du Calvados : E 260bis, Tabellionage de La Carneille, 1576.

<sup>27</sup> Document conservé à la Bibliothèque Nationale transmis par Geneviève de Brébisson.

remarquable faveur miraculeuse obtenue en ce sanctuaire est la naissance en 1601, à la suite d'un vœu de ses parents qui ne pouvaient pas avoir d'enfants, de celui qui devint saint Jean Eudes, fondateur de séminaires et de congrégations religieuses.

Claude Turgot, comblé d'honneurs par Louis XIII pour avoir tué en 1621, Antoine de Montchrestien, se montra reconnaissant envers Notre-Dame de la Recouvrance. Il fit construire la chapelle attenante, "*proche et contre l'un des costés de l'église*" (transept gauche) par testament du 4 février 1653 et fonda une messe basse à dire chaque semaine dans la chapelle "*faite bastir par le dit testateur*" et deux services par an. Il déclara vouloir être "*inhumé au sépulchre de ses prédécesseurs, dans le Sancta Sanctorum ou chancel de son église paroissiale*". C'est dans ce nouvel édifice, construit de poteaux à claires-voies, que, pendant deux cent cinquante ans, tout le pays viendra prier la Vierge.

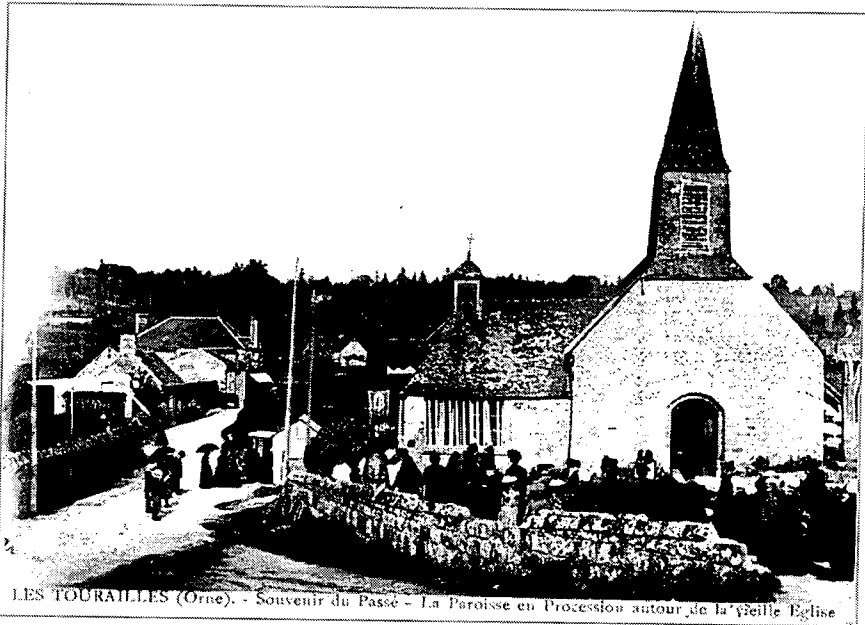

L'ancienne église des Tourailles où officiait Georges Turgot

Les pèlerins au 17<sup>ème</sup> siècle étaient si nombreux qu'ils gênaient les habitants des Tourailles pour la célébration des offices. Ils étaient évalués à environ 15.000 à la fin du 19<sup>ème</sup> siècle. Devenue trop petite et vétuste, l'église fut remplacée par une basilique. Les travaux commencèrent en 1895. L'antique église fut démolie en juin 1903,

après les fêtes d'inauguration de la nouvelle. Une croix de pierre de 1643, plantée au milieu de la pelouse, est le seul vestige de l'ancien cimetière qui entourait l'église.



La statue de la Vierge à l'intérieur de l'ancienne chapelle

La statue de Notre-Dame de la Recouvrance, qu'on pouvait voir dans l'ancienne chapelle, daterait du 14<sup>ème</sup> siècle. La tradition rapporte que la statue de la Vierge fut retrouvée miraculeusement par une brebis, dans les rochers de Sainte-Honorine-la-Guillaume. Elle fut brisée à la Révolution de 1789 et les morceaux furent cachés dans le cimetière. Les têtes, le bras droit de la Vierge, celui de l'enfant Jésus disparurent dans la tourmente. Réparée sommairement, on habilla la statue, à la mode des madones italiennes, pour cacher ses cicatrices, et c'est sous cet aspect qu'elle reçut les hommages des dévots. Elle a été substituée par une nouvelle statue en 1903<sup>28</sup>.

<sup>28</sup> *Notre-Dame de la Recouvrance, aux Tourailles (Orne) - Notice sur le Pèlerinage, 1888 – Les Tourailles - Dix siècles de Pèlerinage à Notre-Dame de la Recouvrance*, par E. Béchet et C. Roger, éd. 1972. La statue de la Vierge d'après une carte postale datée de 1902 : *Les Tourailles (Orne) : Intérieur de la Vieille Chapelle*.

# Généalogie abrégée des Turgot

Tableau généalogique abrégé des Turgot

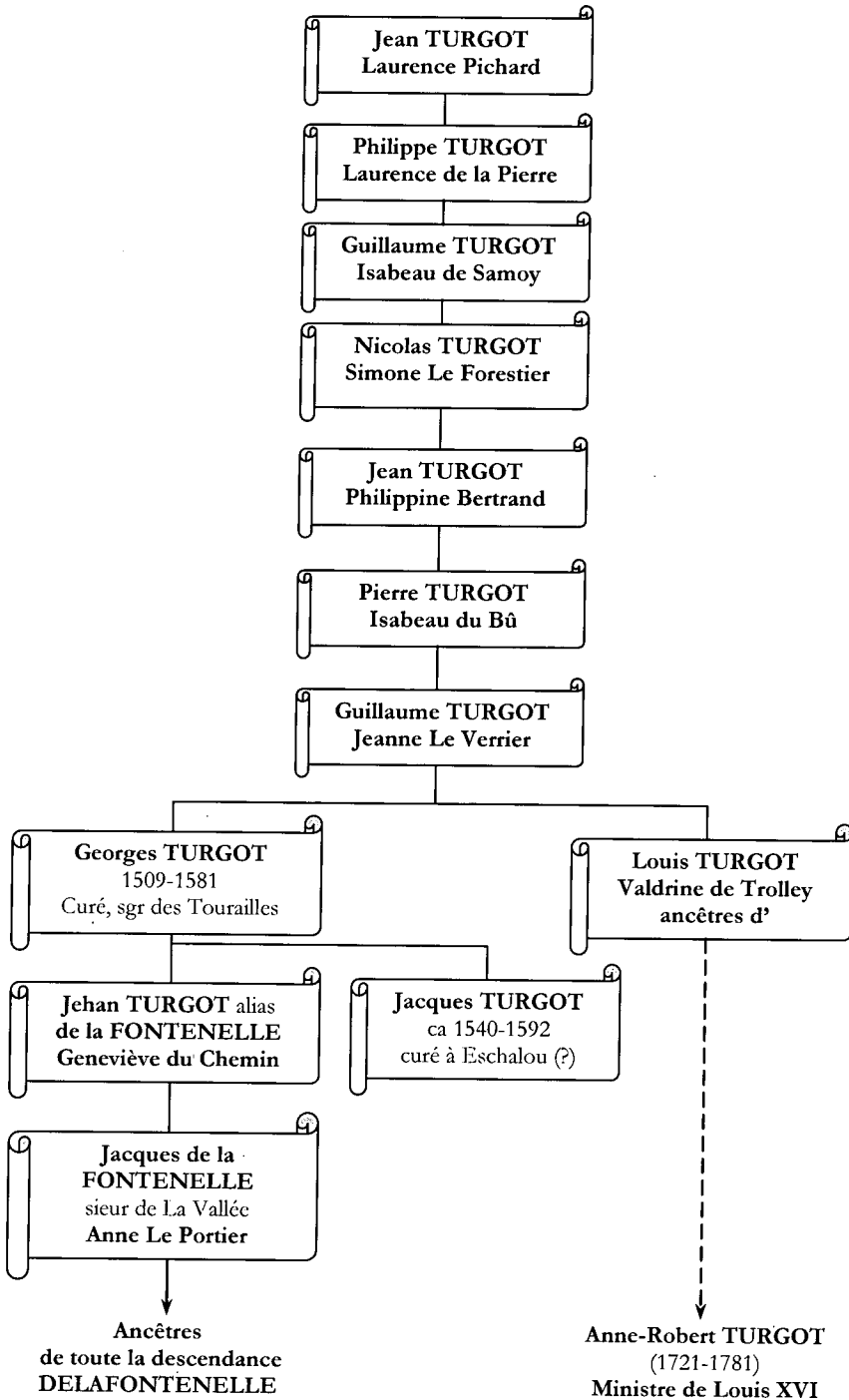

**GÉNÉALOGIE DES DE LA FONTENELLE  
CATHOLIQUES**

## *Branche aînée de La Peltrie*

### IX<sup>ème</sup> degré

*Jehan Bodey, alias des Tourailles, alias Turgot, alias de La Fontenelle sieur de La Fontenelle, écuyer.*

Jehan Bodey, alias des Tourailles (avant 1577), alias Turgot (entre 1577 et 1594), alias de La Fontenelle (après 1594), sieur de La Fontenelle, écuyer, huissier des chambellans ordinaires du roi (1597), fils aîné de Georges Turgot et de demoiselle Bodey. Il serait né vers 1535-45 et décédé vers 1600.

*Légitimation de Jean et Jacques des Tourailles, en septembre 1576.*

Jean des Tourailles, sieur de La Fontenelle (101) et son frère, Jacques des Tourailles (c'est ainsi que les deux enfants furent dénommés), obtinrent d'Henri III, en septembre 1576, des lettres de légitimation en bonnes et dues formes qui furent vérifiées à la Chambre des Comptes de Paris, le 29 avril 1577 et publiées le 5 et 14 juin de la même année. Elles accordaient aux deux bâtards les mêmes droits et privilèges que ceux accordés aux enfants légitimes nés de père noble, leur permettant de porter le nom de TURGOT et les armes. Celles-ci devaient toutefois être barrées transversalement, en signe de bâtardise<sup>29</sup>. Ils devaient donc porter : *“Ecartelé : aux 1<sup>er</sup> et 4<sup>ème</sup>*

---

<sup>29</sup> Les lettres de légitimation confirmaient l'ancien brocard : *“Le ventre affranchit et la verge anoblit”* qui était encore en vigueur au 16<sup>ème</sup> siècle. Le cas des enfants bâtards légitimés n'était pas rare, même pour un prêtre. Dans un manuscrit conservé à la Bibliothèque Nationale, on a pu relever, de 1515 à 1547, 66 actes de légitimation donnés en faveur de 72 personnes. Et cette liste est incomplète. Il est, par conséquent, à peine excessif de prétendre que toute famille française, à peu de chose près, renferme ses bâtards. Si l'on songe, écrit J. R. Bloch, au nombre considérable de bâtards que rencontre l'histoire du 16<sup>ème</sup> siècle, à la tolérance générale qui faisait admettre ces mœurs jusque chez les prêtres, il faut reconnaître qu'il lésait une masse de privilèges. Aussi, Henri IV édicta, en mars 1600, dans l'article 26 du règlement sur les tailles, une règle contraire à l'ancienne coutume de France : *“Pour le regard des bâtards, encore qu'ils soient issus de pères nobles, ne se pourront attribuer le titre et qualité de gentilhomme s'ils n'obtiennent nos lettres d'anoblissement fondées sur quelque grande considération de leurs mérites ou de leurs pères, vérifiées où il appartient”*.

Ce nouveau règlement, apparu 24 ans après la légitimation de 1576, ne concernait pas, bien entendu, Jehan et Jacques des Tourailles. De l'avis de tous les historiens des institutions : *“Avant le règlement de 1600 les bâtards sortis des anciennes races étoient tacitement déclarés nobles”* (Jean Richard Bloch, *L'anoblissement en Normandie sous François 1<sup>er</sup>*, pp. 67-70).

*d'argent, semé d'hermines frettées de gueules, aux 2<sup>me</sup> et 3<sup>me</sup> d'azur, à trois tours d'argent, une barre de gueules brochant sur le tout*”.

Dans une déclaration formelle en date des 11 février et 30 mai 1577, leur père reconnut *“lesdît Jehan et Jacques pour ses enfans et les saisit de la succession mobile qui leur pourroit appartenir après son decedz et consent l'enthérinement desdites lettres de légitimation”*. Leurs oncles, Nicolas Turgot, sieur du Désert, et Jehan Turgot, sieur de La Ruaudière, consentirent à entériner ces lettres de légitimation, par les déclarations du 5 janvier 1577 et 10 avril 1580. Mais ces reconnaissances ne leur servirent pas longtemps. En 1585, après avoir porté le nom Turgot *“par huit ans entiers sans aucun empeschement”*, leur oncle, Louis Turgot, craignant certainement qu'ils ne tentent de lui succéder, leur intenta un procès dans le but de faire annuler la légitimation. Louis Turgot décéda en 1589 et son fils aîné, Jean, devenu l'héritier légitime des terres des Tourailles, continua le procès. Une sentence du vicomte de La Carneille, en date du 14 mai 1591, fit défense aux deux enfants de porter le nom Turgot, *“ains [mais] se nommer Bodey ou des Tourailles”*.

Les habitants des Tourailles, à la recherche de nouveaux contribuables, attaquèrent de leur côté Jehan des Tourailles pour qu'il paie la taille, bien qu'il n'eut jamais été imposé<sup>30</sup>. La sentence des Elus de Falaise, du 6 février 1593, ordonna *“qu'il paierait par provision”*.

Jehan interjeta appel de ces deux sentences devant le Parlement de Rouen, puis devant le Grand Conseil du roi. C'est en vain qu'en appelant au Grand Conseil, *“Jehan des Tourailles soy disant Turgot”* produisit *“les certificats de messire Henry de Pellevé, seigneur de Flers, et de messire Robert de Harcourt, que ledit des Tourailles les auroit accompagnés aux armées pour le service du Roy, des 21 février 1581 et 1<sup>er</sup> décembre 1582”* et une déclaration formelle datée du 2 mai 1594 dans laquelle *“il renonce à la succession desdît Turgot, pourvu qu'ilz ne luy succèdent point”* ; le Grand Conseil confirma dans l'arrêt du 17 août 1594 les sentences précédentes. Henri IV annulait par cet arrêt ce que Henri III avait accordé 18 ans auparavant : *“Veu par le Conseil le procès par escrit, dit a esté que le Conseil a mis et met l'appellation à néant ; ordonné et ordonne que ce dont a esté appelé sortira son plein et entier effet ; et sans avoir égard à laditte opposition, ordonne que l'exécution encommencée en vertu de laditte sentence du 13<sup>e</sup> juin sera parachée sans dépens desdites instances”*.

<sup>30</sup> Du fait que les impôts étaient, en général, de répartition, les paroissiens avaient intérêt à ce qu'il y ait le plus grand nombre de contribuables. Ils s'élevaient avec acharnement, en particulier, contre les nouveaux nobles. L'histoire de nos paroisses contient maints procès contre les usurpateurs de noblesse et les nobles pour qu'ils soient portés au rôle de la taille. Il n'était pas rare, même, que les familles de la plus vieille et indiscutable noblesse soient mises en procès. Tous les arguments étaient bons : l'insuffisance de revenus, l'exercice d'un métier entraînant la dérogeance, que le noble *“ne vivait pas noblement”*, etc.

*Armes des Turgot et des de La Fontenelle.*

**Armoiries des Turgot**



avant 1445

*“D’argent semé d’hermines frettées de gueules”*

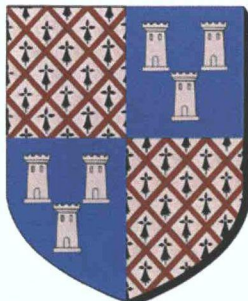

après 1445

*“Ecartelé : aux 1<sup>er</sup> et 4<sup>ème</sup> d’argent, semé d’hermines frettées de gueules, aux 2<sup>ème</sup> et 3<sup>ème</sup> d’azur, à trois tours d’argent”*

**Armoiries des de La Fontenelle**

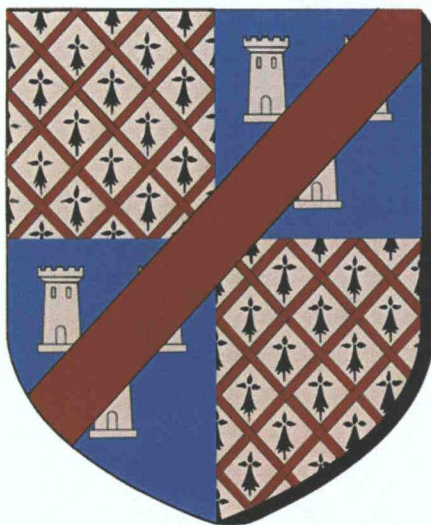

Les armes des de La Fontenelle

*“Ecartelé : aux 1<sup>er</sup> et 4<sup>ème</sup> d’argent, semé d’hermines frettées de gueules, aux 2<sup>ème</sup> et 3<sup>ème</sup> d’azur, à trois tours d’argent, une barre de gueules brochant sur le tout”*



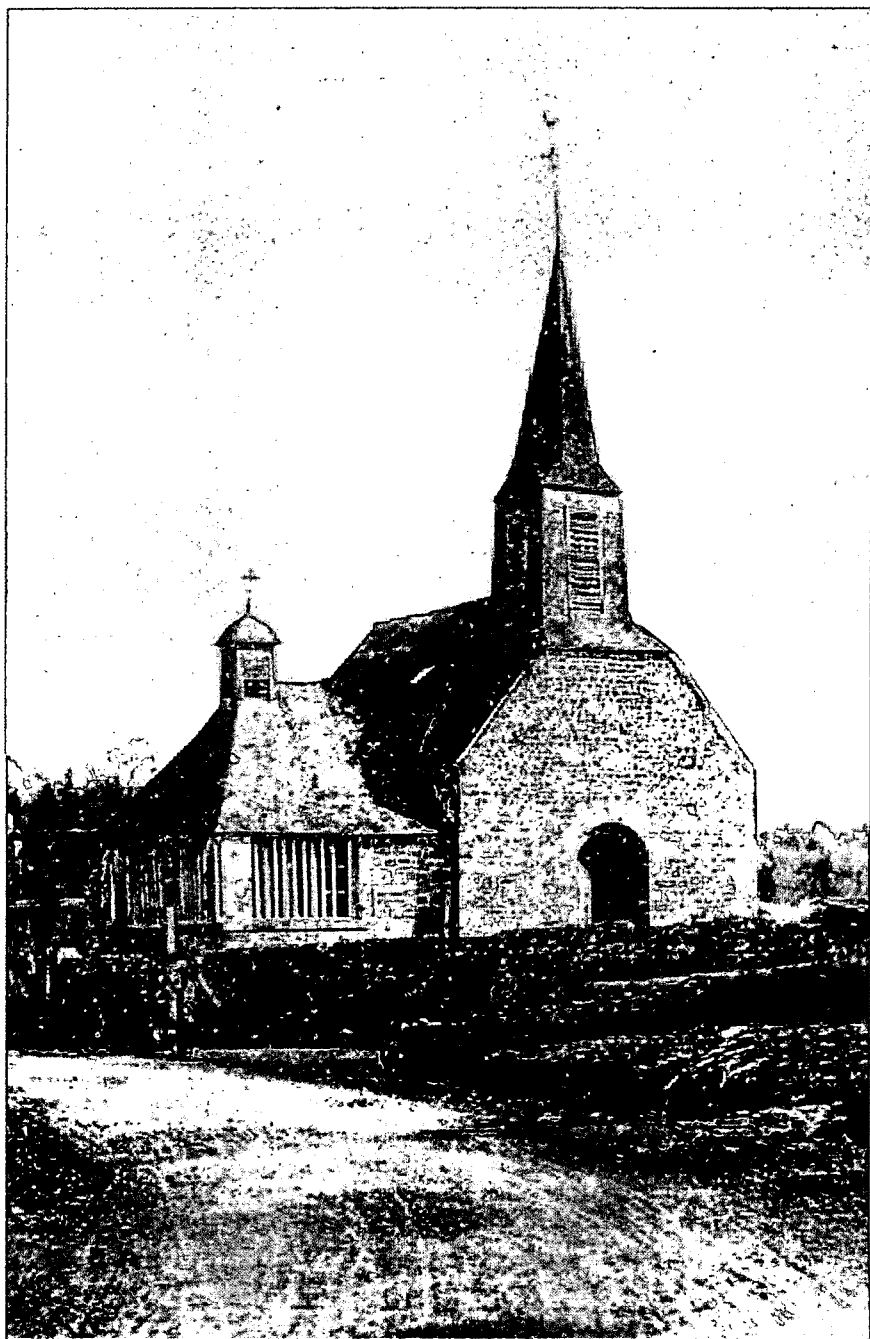

L'ancienne église des Tourailles <sup>31</sup>

---

<sup>31</sup> Extraite d'une carte postale intitulée : *Les Tourailles (Orne) – L'ancien Sanctuaire, vu de l'Ouest*. La photo a été retouchée pour cacher l'église actuelle.

Déchu de son nom, Jean Turgot, sieur de La Fontenelle, demanda la commutation de son nom en celui de : de La Fontenelle.

*Origine du nom de La Fontenelle.*

Fontenelle et Fontaine ont la même racine étymologique. Fontenelle vient du latin populaire : “fontana”, “font”, “fontis” qui signifient “source”. Fontenelle est un diminutif de fontaine, qui signifie petite source <sup>32</sup>.

Ce pseudonyme que Jean des Tourailles avait ajouté à son patronyme provient des pièces de terre appelées “La Fontenelle” et “La Grande Fontenelle” qui sont situées au village de La Peltrie. Ces terres doivent leur nom à la fontaine qui y a avait été aménagée en amont. Celle-ci, construite de pierres taillées fort anciennes - probablement antérieurement au 16<sup>ème</sup> siècle - forme un bassin ouvert qui recueille trois sources d'eau intarissables. La fontaine, aujourd'hui délaissée, disparaît sous les fougères <sup>33</sup>.



La fontaine de La Peltrie

<sup>32</sup> Le mot “font” a donné naissance à de nombreux noms de localité et de famille : Lafont, Delafont, Fontbonne, Fontaine, Fonteyne, La Fontaine, Defontaine, de la Fontaine, Fontenille, de la Fontenille, La Fontenelle, de Fontenelle, Fontanel, Fontanat, Fontenay, Fontenoy, etc (A. Dauzat, *Dictionnaire étymologique des noms de famille*, pp. 261-262). “La Fontenelle” est répandu comme nom de lieu-dit et de nombreuses personnes l’ont ajouté à leur patronyme. Citons, entres autres, Guy Eder, sieur de La Fontenelle, cruel chef ligueur qui démolit Douarnenez ; les du Moulin, sieur de La Fontenelle, de Saint-Loyer (Argentan), anoblis en 1697 ; Charles le Comte, sieur de La Fontenelle, protestant signalé à Alençon en 1680 ; François d’Auzeray, sieur de La Fontenelle, conseiller au Grand Conseil, de la maison de Durcet et de Landigou, etc. Cependant, une seule autre famille que celle dont nous retraçons la généalogie, a porté ce patronyme. Cette famille, noble, originaire du Bas-Poitou, s’est éteinte en 1858 avec Eugène Charles Armand de La Fontenelle, sieur de Vaudoré. Sur cette famille, on peut consulter : *Notice généalogique sur la maison de La Fontenelle*, dans le *Revue du Bois-Poitou*, tome IV (1891), pp. 213-227, tome V (1892), pp. 110-124, par le vicomte Paul de Chabot ainsi que le *Dictionnaire historique et généalogique des familles du Poitou*, 2<sup>ème</sup> éd., tome III, Poitiers, 1905, pp. 470-473, par Beauchet-Filleau.

<sup>33</sup> La fontaine est située sur la parcelle “La Grande Fontenelle”, au bord de l’ancien chemin creux qui menait à la Rouvre, en traversant “La Fontenelle”. Un filet d’eau s’échappe du bassin pour s’écouler dans l’ancien chemin, en direction de la parcelle “La Fontenelle”. La famille Hue allait encore, il y a quelques années, y puiser son eau potable. Maintenant elle n’est plus utilisée, ni entretenue. La fontaine et le chemin qui y conduit disparaissent aujourd’hui sous les ronces et les fougères (2004).

Les pièces de terre nommées “La Fontenelle” (cadastrées n° 64, 65 et 249, section A, suivant la numérotation de l’ancien cadastre de 1830, révisé en 1935) et “La Grande Fontenelle” (cadastrée n° 44 et 62, section A) ont une superficie de 2 hectares 12 ares 40 centiares. L’ilot situé en contrebas sur la Rouvre porte également le nom “La Fontenelle” (n° 249, ex 65bis).

Le village de La Peltrie est situé entre le cimetière et la rivière la Rouvre, à proximité du



Les prés *La Fontenelle* et *La Grande Fontenelle*

*Commutation du patronyme Turgot en de La Fontenelle.*

Jehan exposa au Grand Conseil qu'il "a faict plusieurs contratz soubz ce nom de Turgot qu'il a porté quinze ans entiers et davantage soubz l'autorité de ladite légitimation et qui a des enfans pourvus enz des bénéfices soubz ce nom de Turgot. Il n'auroit aujourd'hui aucun nom et ne peut le suppliant s'en attribuer ung autre sy [il] ne lui est permis [...]. Il désire aujourd'hui prendre que pour conserver les biens par luy déjà acquis soubz le nom de Turgot et des Tourailles soubz lesquels il auroit par cy devant contracté, et permettre a ses enfans et postérité de se nommer de ce nom de *La Fontenelle* par cy après comme son surnom légitime".

Henri IV lui accorda au mois d'octobre 1594 les lettres de commutation de nom<sup>34</sup> qu'il demandait : "Sçavoir, faisons que nous avons permis, accordé et octroyé, permettons, octroyons et accordons, voulons et nous plaist de grace spéciale plaine puissance et autorité royalle par ces presentes, que le suppliant puisse et luy soit loisible et a ses enfans naiz et a naistre doresnavant soy

---

bourg et du château des Tourailles. En 1830, les parcelles dites "*La Grande Fontenelle*" (n° 44 = 76 ares 70 et n° 62 = 75 ares 80) appartenaient à Jacques Delafontenelle, les parcelles n° 249 (1are 70) et une partie de la parcelle n° 64 (18 ares 50) à Pierre Delafontenelle, dit les Rochers, l'autre partie de la parcelle n° 64 (15 ares 20) à Pierre Delafontenelle, fils et la parcelle n° 65 à Marie-Louise Delafontenelle, épouse de Nicolas Peschet. Elles appartiennent aujourd'hui à M. Hue.

<sup>34</sup> Archives Nationales : V5 1227, fol. 105-106 et V5 1095. Ce document est transcrit dans les *Pièces justificatives* de cet ouvrage : document 6 – A. Surville : *Les seigneurs des Tourailles, Pièces justificatives*, analyse des arrêts du Grand Conseil du mois d'octobre et du 5 novembre 1594.



*faire appeler de la fontenelle au lieu que cy devant il s'appelloit Turgot lequel nom dela fontenelle leur avons baillé pour surnom*". Le roi lui permettait également que les "*contratz, promesses et obligations, legatz, testamentz, sentences, arretz et autres actes qu'il a par devant faictz soubz les surnoms de des tourailles et Turgot ensemble les promissions de bénéfices que ses enfans pourroient avoir obtenuz soubz ledit surnom de Turgot demeurent en leur force et vertu*". Ces lettres furent publiées et enregistrées au greffe du Grand Conseil le 7 novembre 1594.

*Lettres d'anoblissement accordées à Jean de La Fontenelle.*

Henri IV consentit de l'anoblir à cause "*entre aultres, des services qui luy auroient esté faictz durant les presentz troubles*" de la Ligue. Le roi exposa dans les lettres qu'il délivra au mois de mai 1597 que "*Jean de la fontenelle, sieur du lieu* <sup>35</sup>, *huissier de ses chambellans ordinaires, fils naturel et légitime de feu Me Georges Turgot, lui vivant sieur des Tourailles et curé dudit lieu*", nonobstant l'arrêt du Grand Conseil du 17 août 1594, dans lequel la légitimation fut déclarée nulle et ledit de La Fontenelle condamné de payer la taille aux Tourailles, "*sa majesté à icelluy de la fontenelle, ses enffans, postérité et lignée masles et femelles, nairz et à naistre, anoblyz et decorez du tiltre et quallité de noblesse, voullant qu'ilz jouyssent de tous honneurs, prerogatives et privileges dont usent les aultres nobles du pays*". Le roi lui faisait don de toute finance ou indemnité "*à quelque somme qu'elle se puisse monter*".

Mais la cour de Rouen qui examina ces lettres fit - probablement sous la pression des Turgot - obstacle à cet anoblissement. Elle ordonna qu'un conseiller irait aux Tourailles enquêter "*des services prétendus par lesdites lectres de chartre dudict moys de may, des vye et mœurs dudit de la fontenelle, du nombre de ses enffans et de ses biens, s'il a contribué aux tailles et à quelles sommes, auquel cas les roolles des huit années dernieres de la parroisse où il est imposé seront representez*", que les lettres soient lues aux habitants, à la sortie de la messe paroissiale et qu'il leur soit demandé "*s'ilz entendent contredire et empescher l'effet dudit anoblissement et sy pour raison d'icelluy ilz en pretendent recompense ou indampnité*".

Les habitants des Tourailles, à la recherche du plus grand nombre de contribuables, s'opposèrent, on s'en doute, à l'enregistrement de ces lettres d'anoblissement. Elles ne furent pas enregistrées. Jehan de

---

<sup>35</sup> Sicur du lieu, c'est-à-dire sicur (du lieu) de La Fontenelle.

La Fontenelle décéda probablement peu de temps après ces nouveaux déboires <sup>36</sup>.

14. <sup>ans</sup> 1597  
 Jeun par la Court, Les Lettres patentes du Roy &  
 forme de charte, donnees a Paris au mois de may  
 dernier par lesquelles pour les Consideracions contenues  
 En icelle ains de Summe qui Luy auoient este faictes  
 durant les prestes troubles par Luy & sa femme  
 Ome du lieu, Justice de ses Chamberlains ordinaires  
 filz naturel et legitime de sire M<sup>r</sup> de la Roche  
 Luy Curier Ligne de Couraillles et Curé d'icy Luy  
 Et nonobstant que par arrest du grand Conseil du  
 des<sup>sept</sup> aoust 1587 d'icy quatorze Jours Luy fut  
 este delaire null et lez de la fontenelle condampné  
 par les Jurs a faillir sans Luy et Couraillles,  
 Et mesme a direz de la fontenelle son ostent posteur  
 et Ligne mesme et femme mais et a mesme  
 Anobler et deuoer du titre et qualite de noblesse  
 Douleur jure prestee Luy et de tout honneur  
 prerogative et privilege d'iceux les uns nobles  
 du pays Sans que pour ce les de la fontenelle son  
 Ligne de parer financer ou indampner, de laquele Luy  
 mesme Luy fait Roy par ces Lettres a quoy  
 comme quelle se puisse monter / Mais les d'icy  
 aux paris le just<sup>ment</sup> Jullier aussi donnee Contenance  
 Vellez de ce que par unes Lays Chartes Person  
 adressie a la Chambre de comptes de Paris que a  
 Les Court du grand de la fontenelle Luy Lays

Lettres d'anoblissement accordées à Jean de La Fontenelle

<sup>36</sup> Archives Départementales de la Seine-Maritime : Série B, Cour des Aides, registre du Conseil et des expéditions : 1597, p. 327-328. Ces lettres sont transcrites dans les *Pièces justificatives* de cet ouvrage : document 7.

Jean Turgot alias de La Fontenelle épousa vers 1565 Geneviève du CHEMIN de la famille des seigneurs d'Echalou qui portait : “*d'argent, semé d'hermines à deux chevrons d'azur*”<sup>37</sup>. Elle fut inhumée dans l'église des Tourailles le 12 décembre 1620.

De ce mariage naquirent aux Tourailles : Jean (201), Charles (202), Nicolas (203), Jacques (204), Jacquet (205), Isabeau (206) et Margueritte (207)<sup>38</sup>.

*Jean Turgot alias de La Fontenelle, prêtre à Echalou.*

201-Jean Turgot, prêtre. Il prit à Echalou, le 22 mai 1587, une provision apostolique qu'il garda jusqu'à sa mort<sup>39</sup>. Il fut inhumé aux Tourailles le 27 mai 1596.

*Charles Turgot alias de La Fontenelle, prieur à La Carneille.*

202-Charles Turgot alias de La Fontenelle, prêtre. Il prit une provision apostolique au prieuré de La Carneille le 13 juin 1597<sup>40</sup>. Une contestation s'éleva entre lui et le prieur, Alain Mousset, au sujet de la légalité de la possession et du revenu du prieuré. Une sentence du conseil du roi, en date du 14 décembre 1599, confirma le bénéfice du prieuré à Alain Mousset et condamna Charles de La Fontenelle aux dépens<sup>41</sup> ; il quitta le prieuré en août 1602, à la suite d'un compulsoire.

---

<sup>37</sup> Geneviève du Chemin était vraisemblablement la fille de Jean du Chemin, lequel était le fils de Florent, celui-ci fils de Robert et ce dernier fils de Thomas. Celui-ci fut reconnu noble par Montfaut en 1463. Cette noblesse fut confirmée par charte des francs-fiefs de 1474, maintenue par arrêt de la Cour des Aides de 1522 et un autre arrêt des commissaires des francs-fiefs de 1576. Roissy la confirma dans sa recherche de 1598-99 : “*Duchemin Jean sr d'Eschalou, fils Jean, fils Florent, fils Robert, fils Thomas, anoblis par charte des francs-fiefs de 1474. Confirmée par arrêt de la Cour des Aides ... du 28 mars 1522 et par un autre arrêt des commissaires des francs-fiefs du 6 may 1576. Demeurant aud. Echalou, sergenterie de la Forest Auvray, élection de Falaise. Nicolas et Jean mineurs dud. Jean fils de ... à Echalou. Jacques frère de Jean a des fils Jean, Jacques et Thomas demeurants à Caen. Vu leurs titres. Jouiront.*” (Arch. Nationales : MM 700B, 1260).

<sup>38</sup> Pour faciliter la lecture de cette généalogie, nous avons donné un numéro d'identification à chaque personne. Jean de La Fontenelle, l'ancêtre commun, porte le n° 101. Le 1<sup>er</sup> chiffre indique la génération à laquelle il appartient (1<sup>ère</sup> génération). Ses enfants portent un nombre qui commence par 2 (2<sup>ème</sup> génération) suivi de 01 (1<sup>er</sup> enfant), 02 (2<sup>ème</sup> enfant), 03 (3<sup>ème</sup> enfant), etc. Les enfants de Jacques de La Fontenelle, sieur de La Vallée (204), qui est l'aîné, porteront les n° 301 à 309 (n° d'identification des 9 enfants de la 3<sup>ème</sup> génération). Les enfants de son frère cadet, Jacques de La Fontenelle, sieur de l'Isle (205), prendront les numéros suivants : 310, 311 et ainsi de suite.

<sup>39</sup> Abbé Gourdel : *Le Centre du Houblme*, tome II, Damoiseau, Argentan 1905, pp. 170-171.

<sup>40</sup> Abbé Gourdel, ouvrage cité, tome II, pp. 178-179.

<sup>41</sup> Archives Nationales : arrêt du Conseil privé, du 19 nov. 1597 (V<sup>o</sup> 3, n° 143) et du 14 décembre 1599 (V<sup>o</sup> 4, n° 389).

*Nicolas Turgot alias de La Fontenelle, prêtre à Echalou.*

203-Nicolas Turgot alias de La Fontenelle, prêtre. Il naquit vers 1578, prit une provision apostolique à Echalou, le 4 avril 1597, qu'il abandonna le 7 septembre 1638, au profit de son neveu, Nicolas de La Fontenelle (304), après avoir été curé de cette paroisse durant 41 ans. Il fut inhumé dans l'église des Tourailles le 26 février 1654, âgé de 76 ans. Il vendit le 15 mars 1609 à Claude Turgot, seigneur des Tourailles, "*la grande maison des Tourailles [l'hôtellerie] avec sol, cave, fournil, plant d'arbres*" pour le prix de 1200 livres. L'acte fut passé en présence de son frère, Jacques de La Fontenelle, avocat à Falaise, Michel Regnault, médecin, Michel Chauvin, chirurgien, et de son oncle, Michel Bodey <sup>42</sup>.

204\*Jacques Turgot alias de La Fontenelle, sieur de La Vallée, qui suit.

*Jacques Turgot alias de La Fontenelle, sieur de l'Isle, écuyer, avocat.*

205-Jacques ou Jacquet (le petit Jacques) Turgot alias de La Fontenelle, sieur de l'Isle <sup>43</sup>, écuyer, avocat, greffier des sceaux du roi en 1613. Domicilié dans la paroisse de Durcet en 1643. Il épousa Margueritte de LA CROIX D'où :

310-Anne de La Fontenelle qui épousa Edouard EUDIART.

311-Marie de La Fontenelle qui épousa, par contrat de mariage passé le 9 février 1643, au tabellionage de Vassy <sup>44</sup>, Nicolas LE MARCHAND, fils de Jacques, sieur de La Bucaille, et de Jacqueline Froutier, de la paroisse de Flers.

206-Isabeau Turgot alias de La Fontenelle, citée comme marraine de Jehan Bodey, fils de Mollad et de Marie Morand, baptisé à l'église des Tourailles, le 2 juin 1596.

207-Margueritte Turgot alias de La Fontenelle, inhumée le 10 septembre 1628, durant une épidémie de peste.

---

<sup>42</sup> Archives de la mairie des Tourailles : registre de publication des actes lus à l'issue de la messe paroissiale. C'est dans cette hôtellerie que Claude Turgot fit tuer en 1621, le chef huguenot, Montchrestien de Vatteville.

<sup>43</sup> La parcelle "*l'île*", formée par un bras de la Rouvre, est située en contrebas de La Peltrie, en bordure de la commune de Sainte-Honorine-la-Guillaume. Ces terres cadastrées n° 66 à 69, section A (ancien cadastre), ont une superficie de 1 hect. 21 ares 20. En 1830, la parcelle n° 66 (18 ares 60) était possédée par Jacques Delafontenelle, la parcelle n° 67 (26 ares 30) par Pierre Delafontenelle, dit les Rochers, la parcelle n° 68 (58 ares 10) par François Joseph Delafontenelle et la parcelle n° 69 (18 ares 20) par les héritiers de Jean-Baptiste Delafontenelle.

<sup>44</sup> Archives dép. du Calvados : 8 E7.



X<sup>ème</sup> degré

*Jacques Turgot, alias de La Fontenelle, sieur de La Fontenelle, alias sieur de La Vallée, écuyer, avocat.*

204-Jacques Turgot (avant 1594), alias de La Fontenelle, (après 1594), sieur de La Vallée - ou plus rarement des Vallées <sup>45</sup> - alias sieur du lieu : de La Fontenelle, écuyer. Fils de Jean et de Geneviève du Chemin. Il était licencié aux lois, avocat au bailliage de Falaise et sénéchal du Mesnil-Briouze en 1614 <sup>46</sup>. Il fut inhumé le 7 décembre 1649 dans l'église des Tourailles.

*Le fief de La Peltrie.*

Le fief ou l'aînesse *La Peltrie*, que Jacques de La Fontenelle reçut en héritage de son père, relevait de la seigneurie des Tourailles <sup>47</sup>. Lors du partage du 30 décembre 1550, Georges Turgot avait consenti “à sesdits frères puisnés qu'ils jouissent propriétairement pour l'advenir des héritages de la Pelleterie [La Peltrie] et Bois Besnard sans qu'il y puisse réclamer aucun droit que de tenure à cause de sondit fief des Tourailles”. Par tirage au sort, “les héritages de la Pelleterie, qui furent et appartindrent aux Gervaises, à la subjection de payer par chacun an 15 livres de rente par hypothèque” furent laissés à Antoine Turgot (7<sup>ème</sup> degré, 6). Ce partage fut modifié peu de temps après, car en 1576 La Peltrie appartenait déjà à Jehan Turgot, sieur de La Fontenelle.

Jacques de La Fontenelle, sieur de La Vallée, rendit aveu en 1621 à Claude Turgot, seigneur des Tourailles “*du fief de La Peltrie, de présent La Fontenelle, contenant environ 30 acres de terre*” <sup>48</sup>, c'est-à-dire environ 26

---

<sup>45</sup> “*Les Vallées*” sont situées à l'est de La Peltrie, de l'autre côté de la Rouvre, sur Sainte-Honorine-la-Guillaume. Ces terres cadastrées n° 248, 249, 252, section E (ancien cadastre de Sainte-Honorine-la-Guillaume, révisé pour 1956), ont une superficie de 2 hectares 78 ares 90.

<sup>46</sup> Nous avons relevé aux Archives Départementales de l'Orne (H 14), une sentence qu'il rendit le 17 juillet 1614.

<sup>47</sup> Le village de *La Peltrie* a été longtemps orthographié *La Pelleterie* (où devait habiter à l'origine la famille Pelletier). D'après l'ancien cadastre, le village est situé dans la section A, dite du Château (n° 44 à 96), avec une superficie d'environ 16 hectares. La Peltrie où sont situées les pièces de terre “*La Fontenelle*” et “*la Grande Fontenelle*” était, encore en 1830, entièrement possédée par les Delafontenelle.

<sup>48</sup> Renseignement communiqué en 1922 par l'abbé Petron, curé des Tourailles à Elise Delafontenelle, épouse Amand.

hectares <sup>49</sup>. Il avait également hérité des Turgot une grande partie de l'aînesse de La Sellerie. Il vendit l'une après l'autre, en 1613 et 1614, les parcelles qui la constituaient.

Il possédait des biens dans la paroisse voisine à Sainte-Honorine-la-Guillaume, notamment les pièces de terre appelées "Les Vallées", ainsi que dans celle de La Carneille. Dans cette paroisse, le 4 avril 1618, "*Maistres Jacques et Jacquet ditz de La Fontenelle, escuiers, frères, sieur de La Vallée et de l'Isle, filz et héritiers de feu Jean de La Fontenelle, vivant escuier, sieur du lieu, lesquelz en seul et chacun d'eux pour le tout sans division ny ordre de division ont vendu [...] à Maître Nicolas des Haies, escuier, sieur du lieu, conseiller du roy [...] le pray et champ Ferey jouxtant le prieuré de La Carneille d'une part et la pièce des Rochers sy après déclarée d'autre [...] une autre pièce de terre tant en terre labourable que rochers et buissons avec la place de garenne et connilz dessus étant [...] une petite pièce de terre en pray nommé le pray du Quey-aux-Moines, jouxte les dictes pièces cy dessus déclarées d'une part et le chemin du Quey-aux-Moines d'autre aboutant à la rivière de la Gigne et aussi une pièce en éguillon laquelle petite pièce de pray avoit esté fieffée de nosseigneurs les princes d'Elboeuf*" <sup>50</sup>. La parcelle nommée les Rochers d'une surface de six acres avait été acquise en 1580, par son père en même temps que le Clos de La Fontaine <sup>51</sup>.

Jacques de La Fontenelle épousa vers 1610 Anne LE PORTIER, de laquelle il eut neuf enfants : Claude (301), Jacques (302), Françoise (303), Nicolas (304), Marie (305), Catherine (306), Elisabeth (307), Pierre (308) et Guillaume (309).

301-Claude inhumé dans l'église des Tourailles <sup>52</sup> le 29.10.1619.

302-Jacques inhumé le 18.02.1612, quelques jours après sa naissance.

<sup>49</sup> L'hectare valait à Sainte-Honorine-la-Guillaume : 196 perches. 1 perche valait 51 centiares 02, 1 vergée valait 20 ares 40 = 40 perches, 1 acre valait 86 ares 63 = 160 perches = 4 vergées (archives de la mairie de Sainte-Honorine-la-G.).

<sup>50</sup> Archives du logis du Hamel-Saint-Etienne, à La Carneille. Le document intitulé "*quinzième pièce de la 14<sup>ème</sup> liasse cottée*" fut passé devant Jacob Halbout et Michel Lebouc, tabellions à Vassy, pour le siège de Flers, et fut publié en partie (avec quelques erreurs) par le Dr. René Leroy, dans *La Seigneurie de Saint-Etienne*, 1939, pp. 69-70.

<sup>51</sup> Dr. René Leroy, *La seigneurie des Montiers*, 1938. Le Clos de La Fontaine fut vendu à Gabriel de Saint-Bômer en 1588 : "*le Clos de La Fontaine assise à La Carneille près le prieuré ladite pièce contenant deux acres et demie ou environ que ledit sieur de Saint Bosmer avait acquise de Jean Turgot sieur de La Fontenelle par contract passé par devant Charles de La Croix et Jacques Grandchamp, tabellions audit lieu de La Carneille le 6<sup>e</sup> jour de juillet l'an 1588 aux conditions dudit contract*" (*La seigneurie de Saint-Etienne*, p. 69). Les Archives du Calvados conservent une copie de cet acte (daté du 15 juillet 1588) en E 238.

<sup>52</sup> Sauf indications contraires, les actes qui suivent furent passés à l'église des Tourailles. Les archives paroissiales et civiles que j'ai consultées étaient conservées à la mairie des Tourailles. Les archives débutent en 1596, mais présentent de nombreuses lacunes jusqu'en 1673.

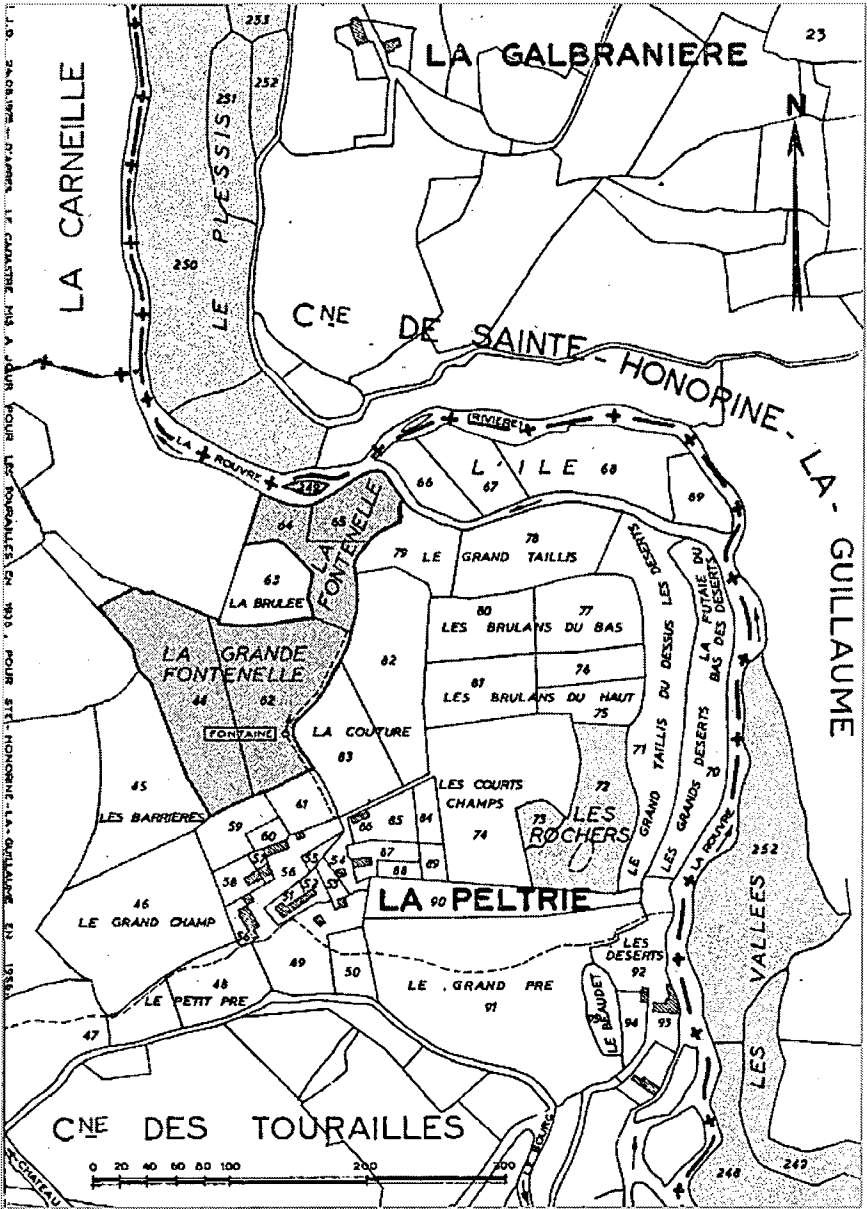

Plan de La Peltrie aux Tourailles et La Galbrière à Ste-Honorine-la-Guillaume

303-Françoise baptisée le 20.05.1614 ; elle épouse en 1631 (c.m. du 10 nov. 1630 passé au notariat de Putanges <sup>53</sup>) Jacques HERSON, fils de François, sieur de La Selle, et de Jacqueline N..

*Nicolas de La Fontenelle, prêtre à Echalou.*

304-Nicolas de La Fontenelle baptisé le 16.10.1616. Prêtre à Echalou, il prit une provision apostolique le 7 septembre 1638, en remplacement de son oncle, qu'il garda jusqu'au 20 octobre 1676 <sup>54</sup>. Il décéda d'un *flux du sang* (dysenterie) à Echalou le 5 novembre 1676.

305-Marie de La Fontenelle baptisée le 21.07.1619 ; elle eut pour marraine Marie du Chemin, dame d'Echalou, et pour parrain, Jean le Portier, sieur de La Haye. Elle fut inhumée à Echalou le 7.11.1694. Elle épousa Jean HESNARD, sieur de La Prairie, de la paroisse d'Echalou.

Ils eurent au moins un fils : Jean Hesnard qui épousa à Echalou, le 4.02.1684, Jeanne BELLANGER, fille de Pierre et de Madeleine Paris. Parmi leurs descendants : Rémy EUDES domicilié à Flers.

306-Catherine présentée au baptême le 25.05.1622 par Barbe Turgot, femme du sieur Saint-Gervais, et Nicolas de La Fontenelle, curé d'Echalou.

307-Elisabeth de La Fontenelle baptisée le 16.11.1624, décédée en 1691. Elle épousa par contrat de mariage passé à Flers le 3.06.1655 Louis de NANTRIEUL, sieur des Près, fils de Jacques, sieur de La Pommeraie, et de Marguerite Eudes, de la paroisse de Flers <sup>55</sup>.

*Pierre de La Fontenelle, sieur des Rochers.*

308-Pierre de La Fontenelle, sieur des Rochers <sup>56</sup>, inhumé à Sainte-Honorine-la-Guillaume le 18.02.1679. Propriétaire à La Peltrie, domicilié après 1670 au village de la Galbranière à Sainte-Honorine-la-Guillaume. Il épousa aux Tourailles le 20 avril 1654, avec dispense de publication du 2<sup>ème</sup> et 3<sup>ème</sup> bans (la future étant enceinte), Jeanne GRAINDORGE, fille de feu Gilles et de Gillenne Hesnard, avec qui

---

<sup>53</sup> Arch. Orne : 4 E 86 (Josette Dulac dans *Revue Généalogie Normande* n° 35, 1990, p. 211).

<sup>54</sup> Abbé Gourdel, ouvrage cité, tome II, pp. 170-171.

<sup>55</sup> Bibliothèque de Flers : G98 (ancienne cote), Inventaire sommaire des minutes (1619-1806) du tabellionage et notariat de Flers, par A. Surville, 1891. Les minutes ont été détruites en juin 1944.

<sup>56</sup> Les pièces de terre "*Les Rochers*" sont situées à La Peltrie. Elles sont cadastrées n° 72 et 73, section A, avec une superficie de 67 ares 20. Ces deux parcelles étaient possédées en 1830 par Pierre Delafontenelle, dit les Rochers.

il eut six enfants : Jean (401), Nicolas (402), Barbe (403), Marie (404), Catherine (405) et Jacques (406) nés aux Tourailles.

401-Jean de La Fontenelle fut baptisé le 19.11.1654. Il eut pour parrain Jean Turgot, baron des Tourailles, et pour marraine Marie Turgot, veuve de Nicolas de Saint-Bômer.

L'acte de baptême est ainsi rédigé :

*“Le jeudy dixneufiesme jour de novembre 1654 a esté baptizé Jean de La Fontenelle filz Pierre, sieur des Rochers et Jeanne Graindorge, ses père et mère. Noble seigneur Messire Jean Turgot, baron des Tourailles, chevalier de l'Ordre du roy, capitaine de la Compagnie des Gendarmes de Monseigneur le Comte de Harcourt, maréchal des camps des armées du roy est son parrain nommant. Damoiselle Marie Turgot veuve de feu noble Msr Nicollas de St Bomer, escuyer, vivant baillif de La Carneille est sa marraine”.*



Marie Turgot

Cet acte - parmi d'autres - atteste que les de La Fontenelle et les Turgot continuent d'entretenir de bonnes relations.

Jean fut présent à l'inhumation de son père, en 1679. Sans alliance connue.

402-Nicolas de La Fontenelle, sieur de Grand Prey, baptisé le 9 avril 1657, auteur de la **Branche de la GALBRANIERE** qui suivra plus loin.

403-Barbe de La Fontenelle, née vers 1660. Elle contracta mariage à la Galbranière le 18 oct. 1680 <sup>57</sup> avec Jacques LANGE,

---

<sup>57</sup> Arch. Orne : tabellionage de la Forêt-Auvray, 4 E 87. Yvette Blais m'a transmis une copie du contrat de mariage et Marie-Françoise Allouis la transcription. La mère, Jeanne Graindorge et le frère, Nicolas de La Fontenelle, sieur de Grand Prez, promettaient que Barbe "pourrait espérer tant de la succession mobile (partie à restituer s'il n'y avait pas d'enfant) que héréditaire laissée de sesdits père et mère, à savoir : pour son portionnel, la somme de trois cent vingt cinq livres, avec trois vaches, sans que celle qu'elle a de son bon ménage soit du compris coté (prise en compte) et une génisse venant à deux ans. Lesdites vaches et ladite génisse pleines ou les veaux après elles, selon la saison, un lit fourni de coile (matelas), traversin, deux oreillers, une couverture herminette, une courtine et pendant de toile, un habit de raye (broderie, passementerie) gris avec un cotillon de dessous de froc, un manteau de drap de Valognes doublé, deux coffres de bois de chêne fermant à clef, l'un grand et l'autre moyen, avec un petit qu'elle a de présent en sa disposition, quatre plats, deux grands et deux moyens, deux pots et deux pintes, douze écuelles, douze assiettes et une salière, le tout d'étain commun et aussi un chayree (chaise, fauteuil mot illisible) et outre, ladite fille [participera] à la disession (division) de ladite donère (douaire) et selon sa condition, honnêtement, sans faire plus ample spécification. En outre, ladite fille aura librement, sans contredit, ce qu'elle peut avoir de meuble assemblé par son bon ménage et payée ladite somme principale, à savoir : cinquante livres la veille des épousailles et dudit jour des épousailles, en un an : autres cinquante livres, et ainsi d'an en an, jusques en fin de payement. Et en tant que pour la dernière année, ne

propriétaire à Sainte-Honorine-la-Guillaume, fils de Pierre et de Jeanne Petron qu'elle épousa à l'église de Sainte-Honorine-la-Guillaume, une année plus tard, le 29 novembre 1681.

Ils ont eu au moins 3 enfants : Jeanne (1), Barbe (2) et Pierre (3).

*Descendance de Barbe de La Fontenelle et de Jacques Lange.*

1-Jeanne Lange, propriétaire, née Ste Honorine-la-G. v. 1685, épouse à Ségrie-Fontaine (61100) le 27.11.1708 Alexandre BRIÈRE, fermier (né à Ségrie-Fontaine v. 1680), d'où 4 enfants : Marie (1.1), Barbe (1.2), Jean (1.3) et Pierre (1.4).

1.1-Marie Brière, fileuse née à Rouvrou (61) v. 1705, épouse à Ségrie-Fontaine le 22.11.1740 François DESMONTS, tisserand (né à Rouvrou v. 1704), d'où : Anne (1.1.1) et Jean François (1.1.2).

1.1.1-Anne Desmonts, fileuse, née à Rouvrou v. 1740, ép. à Ségrie-Fontaine le 26.10.1779 Jean ABAVENT, cordonnier (né à Ségrie-Fontaine v. 1733 † ib. le 2.02.1788), d'où à Ségrie-Fontaine : Magdeleine (1.1.1.1) et Joséphine (1.1.1.2).

1.1.1.1-Marie Anne Magdeleine Abavent, boulangère, née le 22.07.1780, ép. le 11.02.1808 Jean Martin MEZIERE, boulanger (né à Menil-Hubert-sur-Orne (61430) le 24.03.1778 † Ségrie le 10.02.1838), d'où :

1.1.1.1.1-Marie Anne Meziere, aux soins du foyer, née à Menil-Hubert le 26.12.1815, épouse Jean Pierre POISSON, journalier (né à Ségrie-Fontaine le 19.05.1818).

1.1.1.2-Marie Anne Joséphine Abavent, fileuse, née à Ségrie-Fontaine le 13.01.1788, ép. ib. le 22.03.1812 François GISLAIN, propriétaire laboureur (né à Bréel (61100) le 27.04.1779).

1.1.2-Jean François DESMONTS, tisserand, né à Ségrie-Fontaine v. 1755, ép. ib. le 26.02.1778 Anne Brière, fileuse (née ib. v. 1758).

1.2-Barbe Brière, marchande, née à Ségrie-Fontaine v. 1710, ép. ib. le 5.02.1731 Jean LEBAILLY, marchand (né ib. v. 1705) d'où : Jean (1.2.1) et Jacques (1.2.2).

1.2.1-Jean Lebailly, marchand, né à Berjou (61430) v. 1730, ép. à Ségrie-Fontaine le 10.02.1755 Marguerite Bellanger, fermière (née à Ségrie-Fontaine v. 1730), d'où : Jean (1.2.1.1), Jacques (1.2.1.2) et Marguerite (1.2.1.3).

1.2.1.1-Jean Lebailly, laboureur né à Ségrie-Fontaine v. 1753, ép. ib. le 22.02.1783 Marie Sebault, fermière (née ib. v. 1755).

1.2.1.2-Jacques Lebailly, cultivateur, né à Ségrie-Fontaine v. 1755, ép. à Sainte-Honorine-la-Ch. le 31.01.1788 Marie Anne Grésille, fermière (née à Berjou v. 1761).

1.2.1.3-Marguerite Lebailly, fileuse, née à Ségrie-Fontaine v. 1768, ép. ib. le 20.07.1790 François André GERMAIN, laboureur (né ib. v. 1763).

1.2.2-Jacques Lebailly, propriétaire, né à Ségrie-Fontaine v. 1735, ép. ib. le 26.02.1759 Marguerite Houssaye, propriétaire (née ib. v. 1730) d'où :

1.2.2.1-Anne Lebailly, fileuse, née à Cahan (61430) v. 1770, ép. ib. le 8.11.1791 François POISSON, journalier (né à Menil-Hubert-sur-Orne v. 1765).

---

*restera que la somme de vingt cinq livres. Et pour les meubles, seront livrés la veille des épousailles". Le contrat fut fait en présence de Messire François Guérin prêtre, Messire Jean le Bas frère (moine), Messire Jacques Lange prêtre, Claude Guérin, Guillaume de La Fontenelle sr de Rocqueval, Pierre Lange frère dudit affidé, Guillaume Bréard le Vallier, Jacques et Guillaume Bréard frères et Pierre Lange fils Thomas, tous parents et amis desdits affidés.*

## Branche aînée de La Peltrie

1.3-Jean Brière, cultivateur, né à Ségrie-Fontaine v. 1715, ép. ib. le 9.07.1748 Marie Lefèvre, fermière (née ib. v. 1715 † av. 1765), épouse en 2<sup>èmes</sup> noces, ib. le 23.07.1765, Marguerite Marie, propriétaire (née ib. v. 1735), d'où :

1.3A.1-Jean Brière cultivateur, né à Ségrie-Fontaine v. 1749, ép. ib. le 26.11.1776 Marie Marguerite Abavent, fermière (née ib. v. 1752 † ib. le 17.05.1801), d'où :

1.3A.1.1-Marie Marguerite Brière, propriétaire, née à Ségrie-Fontaine le 30.09.1777, ép. ib. le 25.07.1807 Pierre LANGLINAY, sabotier (ib. le 2.10.1778).

1.4-Jacques Brière, tisserand, né à Ségrie-Fontaine v. 1725, ép. ib. le 26.09.1747 Marguerite Lebailly, fileuse (née ib. v. 1730), d'où : Marie (1.4.1), Jean (1.4.2) et Marie-Anne (1.4.3).

1.4.1-Marie Brière, fileuse, née à Ségrie-Fontaine v. 1758, ép. ib. le 2.09.1785 Gabriel BLONDEL, tisserand (né à La Lande-St-Siméon v. 1750).

1.4.2-Jean Brière, tisserand, né à Ségrie-Fontaine v. 1759, ép. à La-Lande-Saint-Siméon (61100) le 4.02.1786 Anne Bréard, fileuse (née ib. v. 1756).

1.4.3-Marie Anne Brière, fermière, née à Ségrie-Fontaine v. 1765, ép. ib. le 31.01.1788 Pierre BOHERE, cultivateur (né à Mesnil-Villement (14690) v. 1759)<sup>58</sup>.

2-Pierre Lange, tisserand, né à Sainte-Honorine-la-Guillaume v. 1697, épouse à Ségrie-Fontaine le 1.03.1718 Françoise Brière, fermière (née ib. v. 1698).

3-Barbe Lange, ép. à Ste-Honorine-la-G. le 5.02.1711 Jacques RABOT, lesquels ont eu au moins 2 enfants : Marie (3.1) et Pierre (3.2).

3.1-Marie Rabot, ép. le 12.02.1733 Georges CRESPIN, de qui elle eut :

3.1.1-Pierre Crespin, épousa le 24.11.1776 Anne Lainé, fille de Jacques et Marie Rabot, petite-fille de Jacques GUÉRIN et de Catherine de La Fontenelle (405). D'où descendance dans les familles ANDRÉ, BOHAUD, CHEVRIER, DUVAL, JARDIN, LABAUME, LANDAIS, LE BERRE, LELIÈVRE, LION, OLIVE, VERLICK, etc<sup>59</sup>. Voir la descendance de Jacques Guérin et de Catherine de La Fontenelle (405).

3.2-Pierre Rabot, ép. le 9.02.1747 Marguerite Le More, d'où :

3.2.1-Marguerite Rabot, ép. à La Carneille le 20.04.1773 Georges LEGRIX, d'où :

3.2.1.1-Jean-François Legrix, ép. à Athis le 2.04.1812 Anne Bain, d'où :

3.2.1.1.1-Félicité Legrix, ép. Berjou le 1.10.1840 François DELOZIER, d'où :

3.2.1.1.1.1-Françoise Delozier, ép. le 25.11.1866 Jean-Emile DECOUFLET, d'où :

3.2.1.1.1.1.1-Augustine Découflet, ép. à Athis le 9.01.1897 Célestin AVICE, d'où :

3.2.1.1.1.1.1.1-Hélène Avice, ép. à Flers le 4.07.1931 Fernand RUAULT, d'où : Yvette Ruault qui épousa le 23.07.1960 Georges BLAIS, d'où 2 enfants et plusieurs petits-enfants<sup>60</sup>.

404-Marie de La Fontenelle, fille de Pierre, sieur des Rochers et de Jeanne Graindorge, épouse à Saires-la-Verrerie (près de Messei) le 24 novembre 1693 Julien LE GOHEREL, décédé à Saires le 18.10.1718, fils de Jacques et Marie Riblier. Six enfants sont nés de

<sup>58</sup> Renseignements transmis par Claude Corbin, domicilié à Fierville-Bray (14), en nov. 2004.

<sup>59</sup> Renseignements transmis par Gilbert Jardin, domicilié à Bourg-Saint-Andeol (07), en 1999.

<sup>60</sup> Renseignements transmis par Yvette Blais, domiciliée à Morangis (91), en sept. 2003.

cette union à Saires-la-Verrerie : Catherine (1), Pierre (2), Louis (3), Louis (4), Nicolas (5) et François (6).

*Descendance de Marie de La Fontenelle et de Julien Le Goherel.*

1-Catherine Le Goherel née le 31.08.1694, épouse le 6.02.1717 Joseph LORET né à Saires le 8.07.1695 † ib. 14.02.1749, fils de Charles, marchand à La Varenne, et de Marie Denis, avec qui elle eut 7 enfants : Françoise (1.1), Charles (1.2), Pierre (1.3), Marie (1.4), Marie-Françoise (1.5), François (1.6) et Madeleine (1.7) nés à Saires(-la-Verrerie).

1.1-Françoise Loret née en 1717-18, qui suit après.

1.2-Charles Loret né le 22.05.1719, qui suivra plus loin.

1.3-Pierre Loret né le 28.05.1721 † Banvou le 11.02.1777, épouse ib. 26.07.1753 Anne Amiard († Banvou 9.07.1781). D'où : Pierre (1.3.1).

1.3.1-Pierre Loret né Banvou 30.03.1764 † ib. 18.08.1823, épouse à Bellou-en-Houlme le 26.11.1822 Rose Marie Eudes (née ib. le 25.11.1801). D'où : Victoire Rose (1.2.1.1).

1.3.1.1-Victoire Rose Loret née posthume à Bellou le 2.12.1823, épouse ib. le 23.03.1845 Pierre Isidore FOUCHER.

1.4-Marie Loret née vers 1723 † à Saires le 25.09.1744, épouse ib. 14.10.1742 Jean DENIS.

1.5-Marie-Françoise Loret née à Saires le 11.02.1724.

1.6-François Loret né ib. 12.04.1726.

1.7-Madeleine Loret née ib. 28.08.1729.

1.1-Françoise Loret née en 1717-18, épouse à Saires le 21.01.1758 François DUVAL <sup>61</sup>, fils de Noël et de Catherine Guillemine, d'où : Noël (1.1.1) et Jacques (1.1.2).

1.1.1-Noël Duval, qui suit.

1.1.2-Jacques Duval né v. 1750, ép. Anne Hesnard (née v. 1750), d'où : Jacques (1.1.2.1).

1.1.2.1-Jacques Duval né v. 1780, ép. à Messei le 12.09.1804 Anne Duval, d'où Pierre (1.1.2.1.1).

1.1.2.1.1-Pierre Duval ép. le 31.12.1829 Julie Baloché, d'où : Pierre.

1.1.2.1.1.1-Pierre Duval épouse Marie Bidault, d'où Pierre.

1.1.2.1.1.1.1-Pierre Duval né le 4.11.1914, ép. Andrée Riaudel, d'où Pierre (1.1.2.1.1.1.1.1).

1.1.2.1.1.1.1.1-Pierre Duval né à Flers le 4.10.1936, ép. Geneviève Duquesne, d'où : Stéphane.

1.1.2.1.1.1.1.1.1-Stéphane Joël Pierre Duval né à Flers le 27.02.1962, épouse Annabelle Radiguet, fille de Jean et d'Annette Tabard, d'où : Maud.

1.1.2.1.1.1.1.1.1.1-Maud Marion Duval née à Alençon le 18.12.1989.

1.1.1-Noël Duval épouse Marie-Madeleine Hesnard (née v. 1773), d'où : Jacques (1.1.1.1).

1.1.1.1-Jacques Duval né v. 1810 † 13.12.1880, ép. Adélaïde Denis (née le 18.04.1818 † 7.04.1883), d'où : Isidore (1.1.1.1.1).

---

<sup>61</sup> La descendance de François Duval et Françoise Loret, m'a été communiquée par Gilbert Jardin, en déc. 2004 (extrait de sa base de données).



## Branche aînée de La Peltrie

1.1.1.1.1-Isidore Duval né à Flers le 19.04.1844, ép. à Montilly-sur-Noireau le 10.05.1869 Marie Davout (née à Caligny le 31.07.1851), d'où : Alixia.

1.1.1.1.1.1-Alixia Duval née le 5.07.1874 † 1.02.1949, ép. à La Lande-Patry le 24.01.1895 Jules Désiré TOUZÉ (né 25.06.1870 † 9.07.1902), d'où : Armand (1.1.1.1.1.1.1), Marie (1.1.1.1.1.1.2) et Louise (1.1.1.1.1.1.3).

1.1.1.1.1.1.1-Armand Paul Touzé, cultivateur, né à La Selle-la-Forge le 10.02.1899 † La Carneille en 1954, ép. à La Selle-la-Forge le 23.07.1921 Yvonne Emilienne Jardin, cultivatrice (née à Menil-Ciboult le 20.05.1894 † Athis-de-l'Orne le 28.12.1978) d'où 6 enfants : Denise (1.1.1.1.1.1.1.1), Thérèse (1.1.1.1.1.1.1.2), Jacques (1.1.1.1.1.1.1.3), Paul (1.1.1.1.1.1.1.4), Pierre (1.1.1.1.1.1.1.5) et Louise (1.1.1.1.1.1.1.6).

1.1.1.1.1.1.1.1-Denise Léontine Touzé, cultivatrice, née à La Selle-la-Forge le 9.07.1922, ép. à La Carneille 24.08.1946 Maurice Andrei Charles BRÉARD, cultivateur (né à Durcet le 25.04.1922), parents de 13 enfants : Jean-Pierre, Monique, Marc, Pascal, Claudine, Joëlle, Christian, Jean, Françoise, Marie, Marie-Ange, Marie-Chantal et Catherine (1.1.1.1.1.1.1.1.1 à 1.1.1.1.1.1.1.1.13).

1.1.1.1.1.1.1.1.1-Jean-Pierre Michel André Bréard né à Durcet le 20.05.1947, ép. le 1.04.1967 Dynah Tomeray, en 1985 Michèle Delanoë (née à St-Martin-de-Limet (53) en 1947 † Urville (14) le 11.06.1989), puis en 1990, Denise Lechat (née à Hauterive le 17.01.1945) d'où : Morgane, Renaud et Thomas.

1.1.1.1.1.1.1.1.1A.1-Morgane Bréard née à Alençon le 25.09.1967.

1.1.1.1.1.1.1.1.1A.2-Renaud Bréard né à Vimoutiers le 17.04.1969.

1.1.1.1.1.1.1.1.1B.3-Thomas Bréard né à Falaise 18.10.1987.

1.1.1.1.1.1.1.1.2-Monique Hélène Marthe Bréard née à Durcet le 28.07.1948, ép. ib. le 15.03.1969 Claude BISSON (né le 23.07.1944), d'où : Gaëlle et Isabelle nées à Flers.

1.1.1.1.1.1.1.1.2.1-Gaëlle Bisson née le 14.12.1969.

1.1.1.1.1.1.1.1.2.2-Isabelle Bisson née le 11.09.1971.

1.1.1.1.1.1.1.1.3-Marc Gérard Daniel Bréard né à Durcet le 15.09.1949, ép. ib. le 2.02.1974 Marie Claire Leseq (née ib. le 27.06.1943), d'où Stéphanie, Céline et Jean.

1.1.1.1.1.1.1.1.3.1-Stéphanie Bréard née à Flers le 15.05.1975.

1.1.1.1.1.1.1.1.3.2-Céline Bréard née à Flers le 16.12.1976.

1.1.1.1.1.1.1.1.3.3-Jean Charles Bréard né à Flers le 10.06.1983.

1.1.1.1.1.1.1.1.4-Pascal Joseph Bréard né à Durcet le 11.03.1951, ép. à Faverolles (61) en 7.1973 Odette Leroux (née ib. le 3.06.1950), d'où : Roman et Loïc nés à Alençon.

1.1.1.1.1.1.1.1.4.1-Roman Bréard né le 30.08.1977.

1.1.1.1.1.1.1.1.4.2-Loïc Bréard né le 27.03.1979.

1.1.1.1.1.1.1.1.5-Claudine Jacqueline Christiane Bréard, née à Durcet le 7.06.1952, ép. à Flers le 12.04.1980 Dominique LEVEILLE (né à La Ferté-Macé le 14.10.1956), d'où : Sébastien, Julien et Cyndy nés à Flers.

1.1.1.1.1.1.1.1.5.1-Sébastien Leveille né le 28.06.1983.

1.1.1.1.1.1.1.1.5.2-Julien Leveille né le 11.05.1985.

1.1.1.1.1.1.1.1.5.3-Cyndy Leveille née le 14.09.1991.

1.1.1.1.1.1.1.1.6-Joëlle Chantal Bréard née à Durcet le 18.07.1953, ép. à Flers le 15.06.1991 Fabrice NODET (né le 7.05.1966).

1.1.1.1.1.1.1.1.7-Christian Dominique Bréard né à Durcet le 31.08.1954 † ib. le 10.01.1955.

## Branche aînée de La Peltrie

1.1.1.1.1.1.1.8-Jean Michel Claude Paul Bréard né à Durcet le 29.11.1955, ép. à La Carneille le 11.02.1978 Catherine Lefoyer (née le 5.01.1959), d'où : Marina, Sophie et Alexis.

1.1.1.1.1.1.1.8.1-Marina Bréard née à Flers le 4.07.1978.

1.1.1.1.1.1.1.8.2-Sophie Bréard née à Alençon le 13.10.1979.

1.1.1.1.1.1.1.8.3-Alexis Bréard né à Alençon le 9.08.1980.

1.1.1.1.1.1.1.9-Françoise Marguerite Bréard née à Durcet le 29.11.1956, ép. à Banvou (61) le 6.09.1986 Dominique GALLAIS (né à Vimoutiers 30.12.1956), d'où : Alice et Baptiste nés à Aunay-sur-Odon (14).

1.1.1.1.1.1.1.9.1-Alice Gallais née le 24.08.1989.

1.1.1.1.1.1.1.9.2-Baptiste Gallais né le 6.03.1991.

1.1.1.1.1.1.1.10-Marie Paule Gisèle Françoise Bréard née à Durcet le 1.02.1958, ép. à Démouville (14) le 26.09.1998 Jean-François PROKOP (né le 8.07.1965), d'où : Jeremy, Thibaut et Maxime nés à Aunay-sur-Odon.

1.1.1.1.1.1.1.10.1-Jeremy Prokop né le 5.08.1989.

1.1.1.1.1.1.1.10.2-Thibaut Prokop né le 11.04.1991.

1.1.1.1.1.1.1.10.3-Maxime Prokop né le 11.04.1991.

1.1.1.1.1.1.1.11-Marie-Ange Solange Sylvie Bréard née à Flers le 8.02.1959, ép. à Durcet le 19.09.1981 Joël MOURARD (né à Sault (84) le 17.04.1961), d'où : Cédric, Emilie et Damien nés à Apt (84).

1.1.1.1.1.1.1.11.1-Cédric Mourard né le 23.09.1982.

1.1.1.1.1.1.1.11.2-Emilie Mourard née le 03.05.1985.

1.1.1.1.1.1.1.11.3-Damien Mourard né le 16.01.1989.

1.1.1.1.1.1.1.12-Marie-Chantal Bréard née à Flers le 26.06.1960, ép. Guillaume QUESTE (né à Caen le 1.07.1953).

1.1.1.1.1.1.1.13-Catherine Janine Christine Bréard née à Flers le 23.11.1964, ép. Franck VATRES (né à Caen le 22.06.1963).

1.1.1.1.1.1.1.2-Thérèse Germaine Touzé, cultivatrice, née à La Carneille le 17.10.1924 † ib. le 26.03.1995, ép. ib. le 21.07.1945 Paul Roger Georges AULAIR, cultivateur (né ib. le 27.10.1921 † Ste Honorine-la-Guillaume le 1.07.1969), d'où 5 enfants : Jacques, Paulette, Odile, Philippe et Yves (1.1.1.1.1.1.2.1 à 1.1.1.1.1.1.2.5).

1.1.1.1.1.1.1.2.1-Jacques Constant Armand Aulair né à La Carneille le 25.09.1945, ép. à Ste-Honorine-la-G. le 3.01.1970 Jacqueline Bigeon (née à Briouze le 19.06.1948 † Cramesnîl (61) le 31.01.1981), d'où : Patrick, Sylvie et Ludovic nés à Flers.

1.1.1.1.1.1.1.2.1.1-Patrick Aulair né 24.04.1970, ép. Sandrine Tannevet (née à Flers le 7.10.1974), d'où : Laurine.

1.1.1.1.1.1.1.2.1.1.1-Laurine Aulair née à Flers le 7.01.1997.

1.1.1.1.1.1.1.2.1.2-Sylvie Aulair née le 13.03.1971, ép. Armel VENIARD (né à Flers le 9.09.1977), d'où : Marion.

1.1.1.1.1.1.1.2.1.2.1-Marion Veniard née à Flers le 27.12.1997.

1.1.1.1.1.1.1.2.1.3-Ludovic Aulair né le 18.05.1980.

1.1.1.1.1.1.1.2.2-Paulette Marthe Yvonne Aulair née à Ste-Honorine-la-G. le 22.11.1946, ép. ib. le 19.05.1973 Raymond Henri André VERRIER (né à La Ferté-Macé le 1.12.1948), d'où : Myriam, Olivier, Martial et Vincent nés à Flers.

1.1.1.1.1.1.1.2.2.1-Myriam Thérèse Renée Verrier née le 16.02.1974.

1.1.1.1.1.1.1.2.2.2-Olivier Pierre Paul Verrier né le 16.01.1975, ép. Nadège Onfray, d'où : Nathan.

1.1.1.1.1.1.1.2.2.2.1-Nathan Verrier né à Flers le 17.02.2000.

## Branche aînée de La Peltrie

- 1.1.1.1.1.1.2.2.3-Martial Philippe Alain Verrier né le 1.01.1979.
- 1.1.1.1.1.1.2.2.4-Vincent Jean-Claude Yves Verrier né le 25.06.1981.
- 1.1.1.1.1.1.2.3-Odile Andrée Denise Aulair née à Ste-Honorine-la-Guillaume le 7.08.1948, ép. aux Tourailles le 11.03.1967 Jean-Claude GAUQUELIN (né à Ste-Honorine-la-G. le 6.06.1942), d'où : Jean-Christophe, Franck et Patrice nés à Flers.
- 1.1.1.1.1.1.2.3.1-Jean-Christophe Gauquelin né le 14.05.1967, ép. à Landigou le 19.09.1998 Catherine Roussel (née au Menil-Hubert-sur-Orne le 5.02.1965), d'où : Florian, Lisa et Samy nés à Flers.
- 1.1.1.1.1.1.2.3.1.1-Florian Gauquelin né le 8.12.1991.
- 1.1.1.1.1.1.2.3.1.2-Lisa Gauquelin née le 19.08.1996.
- 1.1.1.1.1.1.2.3.1.3-Samy Gauquelin né le 15.07.1999.
- 1.1.1.1.1.1.2.3.2-Franck Gauquelin né le 7.08.1968, ép. Patricia Roussel (née à Flers le 30.12.1969), d'où : Rémi et Tom à Flers.
- 1.1.1.1.1.1.2.3.2.1-Rémi Gauquelin né le 20.12.1995.
- 1.1.1.1.1.1.2.3.2.2-Tom Gauquelin né le 17.08.1998.
- 1.1.1.1.1.1.2.3.3-Patrice Gauquelin né le 12.01.1972.
- 1.1.1.1.1.1.2.4-Philippe Guy Daniel Aulair né à Ste-Honorine-la-G. le 13.03.1956, ép. Christine Lemeunier (née à Montreuil le 13.08.1958), d'où : Thomas et Noémie nés à Flers.
- 1.1.1.1.1.1.2.4.1-Thomas Aulair né le 10.06.1984.
- 1.1.1.1.1.1.2.4.2-Noémie Aulair née le 12.04.1988.
- 1.1.1.1.1.1.2.5-Yves Joël Patrick Aulair né à Ste-Honorine-la-G. le 22.09.1961 ép. à Caligny le 30.06.1984 Corinne Ruault, d'où : Aurélien, Aurore et Anaëlle.
- 1.1.1.1.1.1.2.5.1-Aurélien Aulair né à Flers le 23.08.1985.
- 1.1.1.1.1.1.2.5.2-Aurore Aulair née à Flers le 3.09.1987.
- 1.1.1.1.1.1.2.5.3-Anaëlle Aulair née à Flers le 16.07.1992.
- 1.1.1.1.1.1.3-Jacques Gustave Touzé né à La Carneille le 8.05.1926, ép. à Landigou 21.10.1958 Solange Pierrette Désirée Delaval (née à Landigou le 19.10.1934 † Ronfeugerai le 1.02.1992), d'où 3 enfants : Eveline, Joceline et Hervé (1.1.1.1.1.1.3.1 à 1.1.1.1.1.1.3.3).
- 1.1.1.1.1.1.3.1-Eveline Marie Sylvie Touzé née à Flers le 31.03.1963, ép. Philippe LEBARBIER (né à St-Lambert (14) le 30.09.1963), d'où : Cédric.
- 1.1.1.1.1.1.3.1.1-Cédric Lebarbier né à Aunay-sur-Odon le 7.08.1985.
- 1.1.1.1.1.1.3.2-Jocéline Sylvianne Elise Touzé née à Flers le 24.05.1965, d'où : Jennifer, Remy et Mathieu nés à Flers.
- 1.1.1.1.1.1.3.2.1-Jennifer Touzé née le 5.05.1987.
- 1.1.1.1.1.1.3.2.2-Remy Touzé né le 5.08.1988.
- 1.1.1.1.1.1.3.2.3-Mathieu Touzé né le 18.09.1989.
- 1.1.1.1.1.1.3.3-Hervé Didier Fernand Touzé né à Flers le 29.03.1970.
- 1.1.1.1.1.1.4-Paul Touzé né à La Selle-la-Forge le 30.12.1927, ép. à St-Aubert-sur-Orne le 23.09.1950 Renée Thommerel, employée de commerce (née ib. le 25.11.1928), d'où 9 enfants : Patrick, Jackie, Annick, Dominique, Marie, Jean-Luc, Nicole, Sylviane et Fabienne (1.1.1.1.1.1.4.1 à 1.1.1.1.1.1.4.9).
- 1.1.1.1.1.1.4.1-Patrick Touzé né à La Carneille le 29.10.1951.
- 1.1.1.1.1.1.4.2-Jackie Touzé né à La Carneille le 4.01.1953, ép. à Athis le 17.07.1976 Janine Voidye (née à Caen le 1.08.1957), d'où : Estelle, Gérémy et Elodie nés à Flers.
- 1.1.1.1.1.1.4.2.1-Estelle Touzé née le 21.09.1979.
- 1.1.1.1.1.1.4.2.2-Gérémy Touzé né le 21.09.1986.
- 1.1.1.1.1.1.4.2.3-Elodie Touzé née le 12.12.1987.

## Branche aînée de La Peltrie

1.1.1.1.1.1.4.3-Annick Touzé née à Sainte-Honorine-la-Chardonne le 16.07.1954, ép. à Athis le 29.07.1972 Patrice BIDAULT (né à Ste-Honorine-la-Ch. le 3.06.1950), d'où : Valérie, David, Richard et Géraldine nés à Flers.

1.1.1.1.1.1.4.3.1-Valérie Bidault née le 12.01.1973.

1.1.1.1.1.1.4.3.2-David Bidault né le 30.11.1974.

1.1.1.1.1.1.4.3.3-Richard Bidault né le 7.07.1976.

1.1.1.1.1.1.4.3.4-Géraldine Bidault née le 11.10.1979.

1.1.1.1.1.1.4.4-Dominique Touzé né à Ste-Honorine-la-Ch. le 25.10.1955, ép. Fatima Selmani (née à Flers le 3.10.1959), d'où Viky.

1.1.1.1.1.1.4.4.1-Viky Touzé né à Flers le 11.02.1980.

1.1.1.1.1.1.4.5-Marie Edith Touzé née à Ste-Honorine-la-Ch. le 8.08.1957, ép. à Athis le 23.04.1977 Patrick Albert Henri LE MAB (né à Vire le 25.09.1954), d'où : Michael, Ludovic, Sébastien et Vanessa nés à Flers.

1.1.1.1.1.1.4.5.1-Michael Le Mab né le 23.01.1978.

1.1.1.1.1.1.4.5.2-Ludovic Le Mab né le 2.09.1980.

1.1.1.1.1.1.4.5.3-Sébastien Le Mab né le 1.10.1981.

1.1.1.1.1.1.4.5.4-Vanessa Le Mab née le 15.11.1984.

1.1.1.1.1.1.4.6-Jean-Luc Touzé né à Athis le 10.05.1959, ép. ib. le 10.02.1978 Brigitte Foucher (née à Ste-Honorine-la-Ch. le 6.07.1961), d'où : Sandrine, Aline, Stéphanie et Emilie.

1.1.1.1.1.1.4.6.1-Sandrine Touzé née à Flers le 16.03.1978.

1.1.1.1.1.1.4.6.2-Aline Touzé née à Flers le 30.06.1980.

1.1.1.1.1.1.4.6.3-Stéphanie Touzé née à Flers le 26.10.1982.

1.1.1.1.1.1.4.6.4-Emilie Touzé née à Flers le 16.04.1987.

1.1.1.1.1.1.4.7-Nicole Touzé née à Flers en 1960 † ib. 1960.

1.1.1.1.1.1.4.8-Sylviane Touzé née à Athis le 23.12.1961, ép. ib. le 11.06.1983 Didier ALLARD (né à Flers le 24.09.1960), d'où : Julie, Romain, Marine et Theo nés à Flers.

1.1.1.1.1.1.4.8.1-Julie Allard née le 22.08.1985.

1.1.1.1.1.1.4.8.2-Romain Allard né 04.09.1987.

1.1.1.1.1.1.4.8.3-Marine Allard née le 18.09.1991.

1.1.1.1.1.1.4.8.4-Theo Allard né le 28.07.1998.

1.1.1.1.1.1.4.9-Fabienne Touzé née à Athis le 2.04.1964, ép. ib. le 30.06.1984 Christian BERTHOUD (né ib. le 20.01.1961), d'où : Eva et Cyrille nés à Flers.

1.1.1.1.1.1.4.9.1-Eva Berthoud née le 3.02.1984.

1.1.1.1.1.1.4.9.2-Cyrille Berthoud né le 24.08.1985.

1.1.1.1.1.1.5-Pierre Touzé né à La Selle-la-Forge le 28.02.1931.

1.1.1.1.1.1.6-Louise Madeleine Touzé née à La Carneille le 24.12.1933, ép. ib. le 14.11.1953 Daniel Léon Gabriel DOUILLET, jardinier-horticulteur (né à St-Honorine-la-Ch. le 20.08.1931), d'où 7 enfants : Jean-Yves, Noëlle, Martine, Françoise, Michèle, Christian et Christophe (1.1.1.1.1.1.6.1 à 1.1.1.1.1.1.6.7).

1.1.1.1.1.1.6.1-Jean-Yves Marc Michel Douillet né à Athis le 4.12.1954 † ib. le 11.11.1973.

1.1.1.1.1.1.6.2-Noëlle Nadine Danielle Douillet née à Athis 28.12.1955, ép. ib. le 10.08.1974 Joël Michel Alain LEMARINIER (né à Ségrie-Fontaine le 20.08.1953), d'où : Michael et Yoann nés à Flers.

1.1.1.1.1.1.6.2.1-Michael Lemarinier né le 21.08.1975.

1.1.1.1.1.1.6.2.2-Yoann Lemarinier né le 23.07.1977.

## Branche aînée de La Peltrie

1.1.1.1.1.1.6.3-Martine Danielle Dominique Douillet née à Athis le 6.10.1957, ép. ib. le 6.11.1976 Dominique Lucien Maurice PAPILLON (né à Alençon le 8.01.1955), d'où : James, Guillaume, Sébastien et Aurélien nés à Flers.

1.1.1.1.1.1.6.3.1-James Papillon né le 17.04.1977.

1.1.1.1.1.1.6.3.2-Guillaume Papillon né le 26.01.1979.

1.1.1.1.1.1.6.3.3-Sébastien Papillon né le 5.03.1981.

1.1.1.1.1.1.6.3.4-Aurélien Papillon né le 25.02.1986.

1.1.1.1.1.1.6.4-Françoise Catherine Claudie Douillet née à Athis le 2.01.1960, ép. ib. le 5.07.1980 Eric Joseph Christian Georges BOISSAIS (né à La Lande-St-Siméon le 25.07.1956), d'où : Céline, Emilie et Jeremy nés à Flers.

1.1.1.1.1.1.6.4.1-Céline Boissais née le 4.04.1982.

1.1.1.1.1.1.6.4.2-Emilie Boissais née le 28.04.1985.

1.1.1.1.1.1.6.4.3-Jeremy Boissais né le 25.07.1988.

1.1.1.1.1.1.6.5-Michèle Marie Catherine Douillet née à Athis le 22.02.1962, ép. ib. le 27.04.1981 Denis Christian Patrick LENGLINE (né ib. le 28.10.1958), d'où : Anthony et Amanda nés à Flers.

1.1.1.1.1.1.6.5.1-Anthony Lengline né le 27.09.1983.

1.1.1.1.1.1.6.5.2-Amanda Lengline née le 4.09.1987.

1.1.1.1.1.1.6.6-Christian Joël Hubert Douillet né à Athis le 16.09.1965, ép. ib. le 29.06.1991 Blandine Béatrice Michelle Chapelais (née à Thorigni-sur-Vire (50) le 6.11.1967).

1.1.1.1.1.1.6.7-Christophe Yvan Frédéric Douillet né à Flers le 12.04.1976.

1.1.1.1.1.1.2-Marie Isidorine Touzé née à La Selle-la-Forge le 10.05.1900 † Messei le 7.03.1981, ép. ib. le 24.01.1920 François Eugène Maxime JARDIN, agriculteur (né à Echalou le 20.05.1896 † Messei le 3.12.1988), d'où 4 filles : Louise (1.1.1.1.1.2.1), Alice (1.1.1.1.1.2.2), Cécile (1.1.1.1.1.2.3) et Jeanne (1.1.1.1.1.2.4).

1.1.1.1.1.1.2.1-Louise Marie Jardin, couturière née à Echalou le 9.02.1921, ép. à Durcet le 24.04.1947 Emile Roger AUNAY (né à Echalou le 12.03.1924), d'où André (1.1.1.1.1.2.1.1) et Thérèse (1.1.1.1.1.2.1.2).

1.1.1.1.1.1.2.1.1-André Aunay né à Ste-Opportune le 18.12.1948 † ib. 4.01.1996, ép. à La-Forêt-Auvray le 13.09.1975 Elisabeth Lecoœur (née ib. le 12.09.1950), d'où : Sandrine, Frédéric et Thérèse nés à La Ferté-Macé.

1.1.1.1.1.1.2.1.1.1-Sandrine Aunay née le 28.07.1976.

1.1.1.1.1.1.2.1.1.2-Frédéric Aunay né le 5.08.1977.

1.1.1.1.1.1.2.1.1.3-Emilie Aunay née le 18.06.1981.

1.1.1.1.1.1.2.1.2-Thérèse Aunay née à Echalou le 28.04.1954, ép. à Ste-Opportune le 24.04.1976 Dominique SIMON (né à La Ferté-Macé le 26.07.1954), d'où : Corinne et Gregory nés à Flers.

1.1.1.1.1.1.2.1.2.1-Corinne Simon née le 16.06.1977.

1.1.1.1.1.1.2.1.2.2-Gregory Simon né le 14.06.1980.

1.1.1.1.1.1.2.2-Alice Denise Emilienne Jardin, cultivatrice, née à Echalou le 21.04.1922, d'où : Françoise.

1.1.1.1.1.1.2.2.1-Marie Alice Jardin née à Landigou 23.09.1958 † Echalou le 7.07.1963.

1.1.1.1.1.1.2.3-Cécile Ernestine Jardin, cultivatrice née à Echalou le 9.07.1925, ép. à Durcet le 23.09.1947 Emile Louis Charles GAULTIER, cultivateur, (né Echalou 19.09.1918 † Messei 10.10.1994), d'où 10 enfants : Jacqueline, Jean, Claudine, François, Christian, Cécile, Bernadette, Dominique, Claude et Maryline (1.1.1.1.1.2.3.1 à 1.1.1.1.1.2.3.10).

## Branche aînée de La Peltrie

1.1.1.1.1.2.3.1-Jacqueline Gaultier née à Bellou-en-Houlme le 28.12.1948, ép. à Echalou le 26.09.1970 Charles LAINÉ (né à Saires-la-Verrerie le 1.05.1948), d'où : Patricia, Stéphane et Mélanie nés à La Ferté-Macé.

1.1.1.1.1.2.3.1.1-Patricia Lainé née le 10.08.1972, ép. le 1.08.1998 Arnaud CARVILLE (né le 23.09.1974), d'où : Eloïse.

1.1.1.1.1.2.3.1.1.1-Eloïse Carville née à La Ferté-Macé le 20.05.1997.

1.1.1.1.1.2.3.1.2-Stéphane Lainé né le 28.09.1974.

1.1.1.1.1.2.3.1.3-Mélanie Lainé née le 31.08.1983.

1.1.1.1.1.2.3.2-Jean Gaultier né à Bellou-en-Houlme le 6.02.1950, ép. à Domfront le 5.05.1990 Sylvie Dumesnil (née ib. le 20.04.1965 Domfront), d'où : Florent et Cédric.

1.1.1.1.1.2.3.2.1-Florent Gaultier né à Flers le 19.12.1990.

1.1.1.1.1.2.3.2.2-Cédric Gaultier né à Flers le 13.12.1991.

1.1.1.1.1.2.3.3-Claudine Gaultier née à Bellou-en-Houlme le 9.05.1951, ép. à Echalou le 23.09.1972 Joseph LAINÉ (né le 21.04.1948), d'où : Angélique, Anthony et Béatrice.

1.1.1.1.1.2.3.3.1-Angélique Lainé née à Flers le 8.11.1973, ép. le 23.07.1994 Jacques BISSON (né le 20.07.1966), d'où : Corentin et Pauline.

1.1.1.1.1.2.3.3.1.1-Corentin Bisson né à Falaise le 7.09.1996.

1.1.1.1.1.2.3.3.1.2-Pauline Bisson née à Orléans (45) le 20.07.1999.

1.1.1.1.1.2.3.3.2-Anthony Lainé né à Flers le 15.02.1977.

1.1.1.1.1.2.3.3.3-Béatrice Lainé née à Flers le 27.05.1981.

1.1.1.1.1.2.3.4-François Gaultier né à Bellou-en-Houlme le 21.05.1952; ép. à Le Chatellier (61) le 13.07.1977 Marie-Claude Chauvin (née le 24.06.1957), d'où : Pierre, Cyprien et Gaétan nés à Flers.

1.1.1.1.1.2.3.4.1-Pierre Emile Gaultier né le 18.11.1982.

1.1.1.1.1.2.3.4.2-Cyprien Gaultier né le 17.06.1984.

1.1.1.1.1.2.3.4.3-Gaétan Gaultier né le 3.08.1987.

1.1.1.1.1.2.3.5-Christian Gaultier né à Bellou-en-Houlme le 8.07.1953, ép. à La Foret-Auvray le 12.06.1976 Claude Lecoeur (née le 12.03.1948), d'où : Sébastien, Arnaud et Alexandre.

1.1.1.1.1.2.3.5.1-Sébastien Gaultier né à Mont-St-Aignan (76) le 28.10.1976.

1.1.1.1.1.2.3.5.2-Arnaud Gaultier né ib. le 4.10.1977.

1.1.1.1.1.2.3.5.3-Alexandre Gaultier né à Flers le 22.12.1980.

1.1.1.1.1.2.3.6-Cécile Gaultier née à Bellou-en-Houlme le 14.02.1955, ép. à Echalou le 2.10.1976 Raymond CHATELLIER (né le 31.03.1954).

1.1.1.1.1.2.3.7-Bernadette Gaultier née à Bellou-en-Houlme le 28.01.1956, ép. à Echalou le 6.08.1977 Patrick JOUBIN (né à Ste-Honorine-la-Guillaume le 16.03.1954), d'où : Delphine et Thomas nés à Flers.

1.1.1.1.1.2.3.7.1-Delphine Joubin née le 14.09.1979.

1.1.1.1.1.2.3.7.2-Thomas Joubin né le 16.03.1982.

1.1.1.1.1.2.3.8-Dominique Gaultier né à Echalou le 7.12.1958, ép. à Bellou-en-Houlme le 18.03.1989 Véronique Fourret (née le 9.08.1968), d'où : Maximilien, Noëlie et Victorien nés à Flers.

1.1.1.1.1.2.3.8.1-Maximilien Gaultier né le 23.06.1989.

1.1.1.1.1.2.3.8.2-Noëlie Gaultier née le 1.08.1990.

1.1.1.1.1.2.3.8.3-Victorien Gaultier né le 8.08.1998.

1.1.1.1.1.2.3.9-Claude Gaultier né à Echalou le 15.01.1960, ép. au Menil-de-Briouze (61220) le 18.09.1982 Marie-Claude Davy (née le 24.07.1960), d'où : Rachel.

1.1.1.1.1.2.3.9.1-Rachel Gaultier née à La Ferté-Macé le 17.03.1984.

## Branche aînée de La Peltrie

1.1.1.1.1.2.3.10-Maryline Gaultier née à Flers 16.11.1967, ép. à Echalou le 16.09.1989 Pascal PASQUIER (né le 8.07.1966), d'où : David et Maeva nés à Flers.

1.1.1.1.1.2.3.10.1-David Pasquier né le 11.03.1991.

1.1.1.1.1.2.3.10.2-Maeva Pasquier née le 23.08.1995.

1.1.1.1.1.2.4-Jeanne Paule Jardin née à Echalou le 10.03.1929, ép. à Durcet le 31.07.1950 Marcel Eugène Henri ELOUARD, transporteur (né à Issy-les-Moulineux (92) le 20.06.1927), d'où 2 enfants : Jean-Pierre et Régine (1.1.1.1.1.2.4.1 à 1.1.1.1.1.2.4.2).

1.1.1.1.1.2.4.1-Jean-Pierre Didier Marcel Elouard, employé des PTT, né à Paris le 10.11.1959, ép. à Guisseny (29) le 17.09.1982 Brigitte Gervez, infirmière (née ib. le 3.09.1958), d'où : Yan et Jérôme nés à Brest (29).

1.1.1.1.1.2.4.1.1-Yan Elouard né le 3.07.1983.

1.1.1.1.1.2.4.1.2-Jérôme Elouard né le 23.05.1985.

1.1.1.1.1.2.4.2-Régine Murielle Jeanne Elouard, secrétaire, née le 19.08.1962, ép. à Etioles-Soisy-sur-Seine (91) le 25.09.1982 Alain Albert EVEILLARD, attaché technico-commercial (né à Pantin (93) le 30.04.1948), d'où : Sandra et Audrey.

1.1.1.1.1.2.4.2.1-Sandra Eveillard née le 4.06.1984.

1.1.1.1.1.2.4.2.2-Audrey Eveillard née le 4.01.1987.

1.1.1.1.1.3-Louise Marthe Touzé, cultivatrice, née à La Selle-la-Forge le 11.10.1901 † Flers 6.07.1990, ép. ib. le 10.02.1923 Auguste Maurice Remi JARDIN, cultivateur (né Echalou le 7.10.1900 † Messei le 18.10.1953), d'où 5 garçons : André (1.1.1.1.1.3.1), Jean (1.1.1.1.1.3.2), Paul (1.1.1.1.1.3.3), Gaston (1.1.1.1.1.3.4) et Claude (1.1.1.1.1.3.5).

1.1.1.1.1.3.1-André Emile Jardin, cultivateur, né à La Selle-la-Forge le 7.06.1925 † Flers le 23.01.1999, ép. à Occagnes (61) le 20.05.1948 Paulette Hamel, cultivatrice (née ib. le 14.09.1925), d'où 3 enfants : Janine, Christian et Nathalie (1.1.1.1.1.3.1.1 à 1.1.1.1.1.3.1.3).

1.1.1.1.1.3.1.1-Janine Jardin née à Messei 14.04.1949, ép. ib. le 13.10.1973 Robert CHEVALLIER (né à Passais-la-Conception (61) le 18.01.1949), d'où : Benoît.

1.1.1.1.1.3.1.1.1-Benoît Chevallier né à Alençon le 11.05.1976.

1.1.1.1.1.3.1.2-Christian Jardin né Messei le 19.07.1956 † 11.12.1977.

1.1.1.1.1.3.1.3-Nathalie Jardin née à Flers le 7.01.1963, ép. à Loisal (61) le 22.07.1989 Henri FOURMY (né à Mortagne-au-Perche (61) le 21.05.1966), d'où : Frédéric et Maxime nés à Alençon.

1.1.1.1.1.3.1.3.1-Frédéric Fourmy né le 21.09.1991.

1.1.1.1.1.3.1.3.2-Maxime Fourmy né le 25.04.1993.

1.1.1.1.1.3.2-Jean Marcel André Jardin né à La Selle-la-Forge le 9.04.1926, ép. à Domfront le 30.09.1949 Odette Lucien (née à Benouville (14) le 23.04.1931), d'où 7 enfants : Jean-Claude, Michel, Mireille, Annick, Robert, Colette et Bruno (1.1.1.1.1.3.2.1 à 1.1.1.1.1.3.2.7).

1.1.1.1.1.3.2.1-Jean-Claude Jardin né à Flers le 18.02.1950 † Milmort (Belgique) le 9.08.1982, ép. en Belgique Josiane Wilhmens, d'où : Sylvie et Christophe nés en Belgique.

1.1.1.1.1.3.2.1.1-Sylvie Jardin née le 1.03.1974.

1.1.1.1.1.3.2.1.2-Christophe Jardin né le 1.09.1977.

1.1.1.1.1.3.2.2-Michel Jardin né à Flers le 17.04.1951, ép. ib. le 7.07.1973 Martine Ciclierre (née ib. le 4.11.1953), d'où : Charlie, Francky, Tony et Alexis nés à Flers.

1.1.1.1.1.3.2.2.1-Charlie Jardin né le 7.01.1976.

## Branche aînée de La Peltrie

- 1.1.1.1.1.3.2.2-Francky Jardin né le 16.04.1978.
- 1.1.1.1.1.3.2.2.3-Tony Jardin né le 4.01.1982.
- 1.1.1.1.1.3.2.2.4-Alexis Jardin né le 31.08.1986.
- 1.1.1.1.1.3.2.3-Mireille Jardin née à Flers le 3.05.1953, ép. ib. le 4.11.1972, Alain LEFEUVRE (né ib. le 28.04.1948), d'où : Gerald et Nicolas nés à Flers.
- 1.1.1.1.1.3.2.3.1-Gerald Lefevvre né le 21.05.1974.
- 1.1.1.1.1.3.2.3.2-Nicolas Lefevvre né le 21.09.1978.
- 1.1.1.1.1.3.2.4-Annick Jardin née à La Selle-la-Forge le 24.01.1955, ép. ib. le 22.09.1973 Claude DOUESNARD (né à Equeurdreville (50) le 10.07.1950), d'où : Patricia, Julie et Romain nés à Flers.
- 1.1.1.1.1.3.2.4.1-Patricia Douesnard née le 18.02.1974.
- 1.1.1.1.1.3.2.4.2-Julie Douesnard née le 13.06.1978.
- 1.1.1.1.1.3.2.4.3-Romain Douesnard né 22.06.1981.
- 1.1.1.1.1.3.2.5-Robert Jardin né à Flers le 7.01.1956, ép. ib. le 11.06.1977 Martine Jamet (née ib. le 20.06.1956), d'où : Gaétan, Anguel et Steeve.
- 1.1.1.1.1.3.2.5.1-Gaétan Jardin né 16.02.1975.
- 1.1.1.1.1.3.2.5.2-Anguel Jardin né 19.10.1977.
- 1.1.1.1.1.3.2.5.3-Steeve Jardin né 26.03.1981.
- 1.1.1.1.1.3.2.6-Colette Jardin née à La Selle-la-Forge le 21.04.1958, ép. Sayismayil OZCAN (né à Kars Posof en Turquie le 11.01.1956), d'où : Cédric, Kévin et Charlene nés à Flers.
- 1.1.1.1.1.3.2.6.1-Cédric Ozcan né le 30.11.1980.
- 1.1.1.1.1.3.2.6.2-Kévin Ozcan né le 1.01.1986.
- 1.1.1.1.1.3.2.6.3-Charlene Ozcan née le 29.10.1991.
- 1.1.1.1.1.3.2.7-Bruno Jardin né à Flers le 12.07.1960 † La Selle-la-Forge le 29.11.1978.
- 1.1.1.1.1.3.3-Paul Jardin né à La Selle-la-Forge le 12.02.1930, ép. à Messei 16.04.1966 Thérèse Chauvin (née à Ronfeugerai le 30.03.1930).
- 1.1.1.1.1.3.4-Gaston Roger Jardin né à Messei le 28.06.1932, ép. à St Bomerles-Forges (61) le 17.04.1956 Jeanne Maunoury (née à St-Pierre-d'Entremont le 25.10.1934), d'où 8 enfants : Bertrand, Sylviane, Marie, Patricia, Laurence, Hubert, Fabienne et Olivier (1.1.1.1.1.3.4.1 à 1.1.1.1.1.3.4.8).
- 1.1.1.1.1.3.4.1-Bertrand Jean Jardin né à St-Bômer-les-Forges le 26.01.1956, ép. à Chanu le 3.12.1977 Thérèse Chantal Bernadette Brard (née à Flers le 2.05.1956), d'où : Virginie et Thyphaine nées à Flers.
- 1.1.1.1.1.3.4.1.1-Virginie Jardin née le 23.06.1980.
- 1.1.1.1.1.3.4.1.2-Thyphaine Jardin née le 14.02.1985.
- 1.1.1.1.1.3.4.2-Sylvianne Jardin née à Messei le 6.03.1958 † ib. le 25.04.1974.
- 1.1.1.1.1.3.4.3-Marie Agnès Marie Thérèse Janine Jardin née à Messei le 3.02.1959, ép. ib. le 29.04.1978 Paul Pierre Victor LIGER (né à Savigny-le-Vieux le 20.07.1954), d'où : Sandrine, Christophe et Béatrice nés à St-Hilaire-du-Harcouët.
- 1.1.1.1.1.3.4.3.1-Sandrine Liger née le 17.09.1979.
- 1.1.1.1.1.3.4.3.2-Christophe Liger né le 11.02.1983.
- 1.1.1.1.1.3.4.3.3-Béatrice Liger née le 1.05.1985.
- 1.1.1.1.1.3.4.4-Patricia Béatrice Brigitte Jardin née à Messei le 9.01.1960, ép. Gérard Louis Claude LIGER (né à Savigny-le-Vieux le 6.02.1959), d'où : Sandra, Delphine et Dominique nés à St-Hilaire-du-Harcouët (50).
- 1.1.1.1.1.3.4.4.1-Sandra Liger née le 13.06.1984.
- 1.1.1.1.1.3.4.4.2-Delphine Liger née le 27.12.1987.
- 1.1.1.1.1.3.4.4.3-Dominique Liger né le 22.05.1994.



## Branche aînée de La Peltrie

1.1.1.1.1.3.4.5-Laurence Madeleine Thérèse Jardin née à Messei le 12.01.1962, ép. Jean-Pierre Maurice Denis LORY (né à Domfront le 31.10.1961), d'où : Solene et Marion nées à La Ferté-Macé.

1.1.1.1.1.3.4.5.1-Solene Lory née le 20.05.1985.

1.1.1.1.1.3.4.5.2-Marion Lory née le 30.11.1987.

1.1.1.1.1.3.4.6-Hubert Maurice Marcel Jardin né à Messei le 19.08.1963, ép. à La Lande-Patry le 26.04.1986 Isabelle Marie Danielle Christine Huard (née à Flers le 19.04.1965), d'où : Yoann et Céline nés à La Ferté-Macé.

1.1.1.1.1.3.4.6.1-Yoann Jardin né le 12.08.1986.

1.1.1.1.1.3.4.6.2-Céline Jardin née le 10.01.1991.

1.1.1.1.1.3.4.7-Fabienne Noëlle Paulette Jardin née à Flers le 24.12.1964, ép. à Messei le 30.04.1994 Eric Régis Michel PRUNIER (né à Flers le 4.04.1963), d'où : Joachim et Gildas nés à Flers.

1.1.1.1.1.3.4.7.1-Joachim Prunier né le 17.02.1992.

1.1.1.1.1.3.4.7.2-Gildas Prunier né le 2.01.1995.

1.1.1.1.1.3.4.8-Olivier Claude Philippe Jardin né à Flers le 24.01.1966.

1.1.1.1.1.3.5-Claude Michel Léon Jardin, né à Messei le 6.02.1942, ép. à Echallou le 11.04.1964 Geneviève Marie Marcelle Chatelais (née ib. le 4.09.1945), d'où 3 filles : Dominique, Emmanuelle et Céline (1.1.1.1.1.3.5.1 à 1.1.1.1.1.3.5.3).

1.1.1.1.1.3.5.1-Dominique Marie Odile Jardin née à Flers le 26.09.1965, ép. à Gramat (46) le 24.12.1986 Michel SYLVESTRE (né à St-Denis (93) le 23.11.1956), d'où : Jean-Baptiste, Marie-Elise, Clémence et Nataléne nés à Figeac (46).

1.1.1.1.1.3.5.1.1-Jean-Baptiste Sylvestre né le 12.03.1987.

1.1.1.1.1.3.5.1.2-Marie-Elise Sylvestre née le 26.07.1988.

1.1.1.1.1.3.5.1.3-Clémence Sylvestre née le 19.10.1991.

1.1.1.1.1.3.5.1.4-Nataléne Sylvestre née le 22.12.1999.

1.1.1.1.1.3.5.2-Emmanuelle Geneviève Marie Dominique Jardin née à Châtellerauld (86) le 17.12.1969.

1.1.1.1.1.3.5.3-Céline Anne Marie Marcelle Jardin née à Mortain (50) le 17.05.1975.

1.2-Charles Loret <sup>62</sup>, 2<sup>ème</sup> enfant de Joseph et de Catherine Legohérel, marchand drapier, né à Saires-la-Verrerie le 22.05.1719 † ib. le 14.09.1784, épouse ib. le 10.01.1741 Marie Gauthier (née à Bellou le 7.04.1724 † Saires le 29.10.1783), fille de François et Magdeleine Duval, avec qui il eut 9 enfants : Magdeleine (1.2.1), Pierre-Julien (1.2.2), Marie-Madeleine (1.2.3), Jean-Charles (1.2.4), François-Georges (1.2.5), Pierre (1.2.6), Magdeleine-Françoise (1.2.7), Charles (1.2.8) et Joseph (1.2.9) nés à Saires :

1.2.1-Magdeleine Loret née le 20.01.1748 † 11.06.1756.

1.2.2-Pierre-Julien Loret né le 27.01.1750, propriétaire.

1.2.3-Marie-Madeleine Loret née le 1.04.1752 † 20.04.1820, épouse le 1.03.1783 Jacques DUFRESNE († 14.03.1787). D'où : Louis (1.2.3.1).

1.2.3.1-Louis Jacques François Dufresne, laboureur né le 28.05.1787, épouse ib. le 28.04.1808 Anne Françoise Leroi, fileuse (née le 22.02.1779).

1.2.4-Jean-Charles Loret né le 10.01.1754, qui suit après.

---

<sup>62</sup> La descendance de Charles Loret et Marie Gauthier, consultable sur GeneaNet (<http://gw.geneanet.org/jeanrouf>), est le résultat des recherches de Jean Rouffignac communiquées en 1999 (dossier manuscrit), et une compilation informatique faite par Guy Brunet en nov. 2003. Sauf indication contraire, tous les actes ont été passés à Saires-la-Verrerie.

## Branche aînée de La Peltrie

1.2.5-François Georges Loret, propriétaire à la Morandière (Bellou-en-Houlme), né le 22.04.1756 † Bellou 16.08.1814, épouse à Echalou le 3.05.1791 Magdeleine Boudard. D'où 4 enfants : Magdeleine (1.2.5.1), Marie (1.2.5.2), François (1.2.5.3) et Anne (1.2.5.4) nés à Saïres.

1.2.5.1-Magdeleine Charlotte Loret née le 17.09.1793 † 22.11.1823.

1.2.5.2-Marie Charlotte Loret née le 23 fruct. an II (9.09.1794) † 12.10.1850.

1.2.5.3-François Jean Loret né le 19 pluv. an V (7.02.1797) † Bellou le 22.04.1828, épouse ib. le 3.05.1827 Rose Toutain, d'où : Marie (1.2.5.3.1).

1.2.5.3.1-Marie Alexandrine Loret née à Bellou le 29.05.1828 † ib. 17.07.1854, épouse ib. le 23.11.1847 François CLAUDE.

1.1.5.4-Anne Loret née 1<sup>er</sup> germ. an VII (21.03.1799) † 21.02.1856, épouse à Bellou le 25.03.1827 Charles TOUTAIN.

1.2.6-Pierre Loret né le 11.05.1758.

1.2.7-Magdeleine Françoise Loret née le 6.06.1760, épouse à Saïres le 28 messidor an IV (16.07.1796) François TRANCHANT.

1.2.8-Charles Loret né le 16.12.1761 † 1.03.1833, épouse à Bellou le 13 messidor an II (1.07.1794) Catherine Charlotte Olivier (née ib. 12.10.1770), d'où : Marie (1.2.8.1) et Catherine (1.2.8.2).

1.2.8.1-Marie Loret née en 1794/95 † Saïres le 12.10.1850, à l'âge de 56 ans.

1.2.8.2-Catherine Françoise Loret née le 1.09.1796, épouse le 9.02.1826 Guillaume François MERIEL, de La Carneille.

1.2.9-Joseph Loret né le 25.01.1766, qui aurait eu une fille Renée Marie née à Messei le 14.03.1782.

1.2.4-Jean-Charles Loret, tisserand, cultivateur, né le 10.01.1754 † Bellou le 21.02.1827, épouse le 24.11.1785 Geneviève Louise Dufresne née à Saïres le 3.11.1759 † Bellou le 2.11.1839, fille de Charles et de Jeanne Tranchant, avec qui il eut 7 enfants : François (1.2.4.1), Louis (1.2.4.2), Madeleine (1.2.4.3), Madeleine (1.2.4.4), Charles-Denis (1.2.4.5), Guillaume (1.2.4.6) et Louis (1.2.4.7) nés à Bellou-en-Houlme.

1.2.4.1-François Patrice Loret né le 17.03.1787 † ib. 2.02.1794.

1.2.4.2-Louis Jacques Loret né le 11.01.1789 † ib. 23.05.1789.

1.2.4.3-Madeleine Loret née le 19.05.1791 † ib. 21.12.1822.

1.2.4.4-Madeleine Loret née le 10.08.1792 † ib. 24.03.1866, épouse à Messei le 28.09.1826 Jean LÉBOUCHER, de Messei.

1.2.4.5-Charles-Denis Loret né le 3.10.1793, qui suit après.

1.2.4.6-Guillaume Loret, propriétaire à La Morandière, né le 18 brum. an IV (8.11.1796) † Bellou le 21.01.1869, épouse Marie Charlotte Eudes († 13.12.1864), d'où : Louis (1.2.4.6.1), Julie (1.2.4.6.2) et Emilie (1.2.4.6.3) nés à Saïres.

1.2.4.6.1-Louis Désiré Loret, cultivateur au Val-du-Breuil, né le 4.07.1836 † Bellou le 14.05.1899, sans alliance.

1.2.4.6.2-Julie Victoire Loret née le 20.12.1839 † Bellou 25.12.1896, s.a.

1.2.4.6.3-Emilie Joséphine Loret née le 3.11.1841, épouse à Bellou le 15.02.1870 Pierre Louis BISSON.

1.2.4.7-Louis Loret, propriétaire à La Morandière, né le 15 pluv. an VI (3.02.1798) † Bellou 5.04.1854, épouse ib. le 30.12.1841 Marie Charlotte Davy (née le 29 vent. an XIII), d'où : Auguste (1.2.4.7.1), Victoire (1.2.4.7.2) et Julie (1.2.4.7.3) nés à Bellou.

1.2.4.7.1-Auguste Louis Loret, tisserand cultivateur à La Morandière, né le 1.04.1843, épouse Marie Adeline Aumont, d'où : Marie (1.2.4.7.1.1) et un enfant mort-né le 27.06.1898.

## Branche aînée de La Peltrie

1.2.4.7.1.1-Marié Louise Aline Angéline Loret née à Bellou le 28.12.1887 † Athis 3.01.1958, épouse à Durcet Théophile VILLETTE.

1.2.4.7.2-Victoire Adeline Loret née le 16.10.1844, ép. à Bellou le 29.01.1869 Jean DAVY.

1.2.4.7.3-Julie Marceline Loret née le 21.02.1847, épouse à Bellou le 21.02.1878 François Stanislas CHATELAIS.

1.2.4.5-Charles-Denis Loret, propriétaire, marchand et coquetier à La Morandière, né ib. le 3.10.1793 † Bellou, à La Monerie, chez son fils le 8.11.1853, épouse à Bellou le 2.06.1813 Françoise Charlotte Graindorge (née Bellou 9.05.1785 † ib. 26.10.1840), de qui il eut 4 enfants : Guillaume (1.2.4.5.1), Françoise (1.2.4.5.2), Marie (1.2.4.5.3) et Auguste (1.2.4.5.4) nés à Bellou :

1.2.4.5.1-Guillaume Loret né le 11.10.1814, qui suit après.

1.2.4.5.2-Françoise Charlotte Loret née le 18.10.1816 † 18.06.1883, épouse à Bellou le 22.12.1842 Pierre François MAILLARD.

1.2.4.5.3-Marie Victoire Loret née le 25.10.1819 † 17.07.1854, épouse à Bellou le 16.11.1846 François MAILLARD, tisserand.

1.2.4.5.4-Auguste Loret, cultivateur, né le 9.09.1822 † 1.11.1885, épouse Anne Paris, d'où : Isidore (1.2.4.5.4.1) et Justine (1.2.4.5.4.2).

1.2.4.5.4.1-Isidore Auguste Loret, cultivateur, né le 14.03.1852, épouse Marie Florentine Désirée Grangé († 14.06.1899), puis le 23.05.1901 Victorine Vitaline Portier.

1.2.4.5.4.2-Justine Françoise Loret née le 3.08.1857, épouse à Bellou le 13.06.1882 Isidore Auguste DUVAL.

1.2.4.5.1-Guillaume Loret, marchand au Tronchet, puis au bourg de Bellou, né le 11.10.1814 † Bellou le 24.03.1880, épouse ib. le 29.01.1839 Marie Magdeleine Bisson (née ib. le 2.10.1813 † ib. le 17.04.1889), avec qui il eut 5 enfants : Isidore (1.2.4.5.1.1), Françoise (1.2.4.5.1.2), Victoire (1.2.4.5.1.3), Françoise (1.2.4.5.1.4) et Virgile (1.2.4.5.1.5) nés à Bellou.

1.2.4.5.1.1-Isidore Loret né le 18.10.1839, qui suit après.

1.2.4.5.1.2-Françoise Rosalie Loret née le 14.07.1842 † Bellou le 1.06.1858.

1.2.4.5.1.3-Victoire Marie Loret née le 15.02.1846 † Bellou le 16.12.1896, s.a.

1.2.4.5.1.4-Françoise Marceline Loret née le 18.07.1850.

1.2.4.5.1.5-Virgile Auguste Loret, cheminot, né le 21.09.1852 † Bellou le 6.10.1916, épouse à Briouze le 28.10.1880 Marie Elvire Gomond († Le Torp (27) le 2.11.1897), puis Rosalie Celina Hamon, d'où : Auguste (1.2.4.5.1.5.1) né à Briouze.

1.2.4.5.1.5.1-Auguste Victor Loret, serrurier, né le 4.11.1881 † Flers le 16.04.1948, épouse à Briouze le 9.02.1907 Marie Eugénie Guesdon.

1.2.4.5.1.1-Isidore Loret né à Bellou le 18.10.1839 † ib. le 22.09.1923, épouse ib. le 8.04.1861 Marie-Françoise Pierre (née ib. le 16.04.1838 † ib. hameau de Beausens le 1.04.1916), avec qui il a 4 enfants : Adolphe (1.2.4.5.1.1.1), Isidore (1.2.4.5.1.1.2), Marie (1.2.4.5.1.1.3) et Isidore (1.2.4.5.1.1.4) nés à Bellou.

1.2.4.5.1.1.1-Adolphe Isidore Loret né le 13.10.1861, qui suit après.

1.2.4.5.1.1.2-Isidore Virgile Loret, tisserand à La Perrerie, né le 12.06.1863 † Bellou le 27.01.1884, célibataire.

1.2.4.5.1.1.3-Marie Adeline Angeline Loret née le 25.06.1870 † Vimoutiers le 28.07.1950, épouse à Bellou le 20.04.1889 Alphonse Albert Stanislas DELALANDE, cultivateur à Sainte-Opportune. D'où : Georges (1.2.4.5.1.1.3.1).

1.2.4.5.1.1.3.1-Georges Delalande, chef de district à l'Electricité de l'Ouest, vivant à Flers, d'où : Gilles, domicilié à Caen, père d'une fille et de deux garçons.

## Branche aînée de La Peltrie

1.2.4.5.1.1.4-Isidore Martial Loret, cultivateur aux Portes, né le 22.04.1872, épouse le 20.09.1902 Marie Azéline Ernestine Morice, d'où : Isidorine (1.2.4.5.1.1.4.1).

1.2.4.5.1.1.4.1-Isidorine Marcelle Julienne Loret née en août 1903 † Bellou le 23.01.1904.

1.2.4.5.1.1.1-Adolphe Isidore Loret né à Bellou le 13.10.1861 † Paris 5<sup>ème</sup> le 21.05.1914, épouse à Saint-Philbert-des-Champs (14) le 20.04.1893 Stéphanie Françoise Prevost (ib. le 17.10.1867 † Paris 5<sup>ème</sup> le 21.06.1905), puis se remarie à Paris le 28.11.1913 avec Marie Louise Laizet. Il a eut 5 enfants de sa 1<sup>ère</sup> épouse : Robert (1.2.4.5.1.1.1.1), Georges (1.2.4.5.1.1.1.2), Achille (1.2.4.5.1.1.1.3), Georgette (1.2.4.5.1.1.1.4), Marguerite (1.2.4.5.1.1.1.5).

1.2.4.5.1.1.1.1-Robert Loret qui suit après.

1.2.4.5.1.1.1.2-Georges Martial Adolphe né à Bellou le 3.09.1896 † Briouze le 26.01.1898.

1.2.4.5.1.1.1.3-Achille Louis Philibert Loret né à Briouze 14.12.1897 † av 1900.

1.2.4.5.1.1.1.4-Andrée "Georgette" Adolphine Loret née à Paris 5<sup>ème</sup> le 13.08.1900 † Laval en oct. 1998, épouse à Paris le 12.05.1923 Philippe Eugène René ENAULT, d'où 2 filles : Renée et Roberte. Renée Enault (†) a épousé Philippe ENOT, d'où : Philippe, Nicolas, Jacques et Pierre. Roberte Enault a épousé Bernard ALLEY, d'où : Sylvie et Cécile.

1.2.4.5.1.1.1.5-Marguerite Loret née en août 1904 † Paris le 11.03.1905.

1.2.4.5.1.1.1.1-Robert Auguste Loret, responsable administratif et financier, engagé volontaire en 1914, médaille militaire, croix de guerre, médaille de la Résistance, né à Le Coudray-Montceaux (91) le 3.07.1895 † Garches (92) le 2.02.1971, épouse à Paris 16<sup>ème</sup> le 22.07.1920, Léonie Vergne (née à Gignac (46) le 4.11.1894 † Paris le 1.08.1969), d'où : Christiane 1.2.4.5.1.1.1.1.1.

1.2.4.5.1.1.1.1.1-Christiane Jeanne Andrée Loret, professeur de mathématiques, née à Paris 16<sup>ème</sup> le 5.11.1922, épouse ib. le 12.07.1949 Christian Didier Adolphe ROUFFIGNAC, ingénieur (né à Beaune-la-Rolande (45) le 5.03.1921 † Paris le 8.10.1984), parents de 2 garçons : 1-Jean Rouffignac, ingénieur, officier de Marine, marié avec Geneviève de La Pomélie, parents de Béatrice et Déodat, et 2-Michel Rouffignac.

2-Pierre Legohérel, 2<sup>ème</sup> enfant de Julien Legohérel et de Marie de La Fontenelle, né à Saires-la-Verrerie le 1.10.1696, épouse ib. le 4.02.1723 Magdeleine Denis.

3-Louis né à Saires le 23.11.1699 † ib. 17.09.1701.

4-Louis né à Saires le 20.09.1701.

5-Nicolas né à Saires le 23.06.1703.

6-François Legohérel né à Saires le 18.07.1706, épouse ib. le 7.01.1734 Magdeleine Anne Denis, d'où au moins : Pierre (6.1) et Madeleine (6-2).

6.1-Pierre Le Gohérel, fermier propriétaire, né en 1737, épouse à Saires Marie Ballon, d'où 4 enfants : François, Marie, Anne, Madeleine et Pierre.

6.1.1-François Côme Louis Legohérel, laboureur, né Saires le 27.09.1762, épouse ib. le 11.06.1793 Anne Françoise Louise Dufresne.

6.1.2-Marie Anne Françoise Legohérel née ib. le 14.01.1765, épouse ib. le 11.06.1793 Jacques Louis François Dufresne.

6.1.3-Anne Françoise Legohérel née ib. le 14.01.1765.

## Branche aînée de La Peltrie

6.1.4-Magdeleine Françoise Legoherel née ib. le 20.10.1767, épouse le 20.06.1793 Jean Charles SAUQUET (né v. 1768 † 15.02.1820 St-Bômer-les-Forges), laboureur. D'où : Charles.

6.1.4.1-Charles Sauquet né ib. le 18.02.1805 † Lonlay-l'Abbaye le 9.09.1878, épouse à St-Cornier-des-Landes le 8.05.1843, Marie Eugénie Champain, domestique (née à St-Clair-de-Halouze le 20.02.1821). D'où :

6.1.4.1.1-Charles Sauquet, charpentier, né à St-Clair-de-Halouze le 4.06.1854, épouse Marie Victoire Trebert (née ib. le 4.04.1866). D'où :

6.1.4.1.1.1-Marthe Marie Sauquet née ib. le 17.11.1892 † Caen le 5.11.1939, épouse à Jurques (14) le 27.10.1913 Pierre LEVEQUE (né à Buxieres-les-Mines (03) le 25.07.1892 † Caen le 5.08.1941). D'où :

6.1.4.1.1.1.1-Simone Léontine Leveque née à Vaudry (14) le 14.09.1916, épouse Raymond MUNEREL (St-Dizier le 20.05.1911 † 1975). D'où Jacques Munerel.

6.1.5-Pierre François Legoherel né à Saires-la-Verrerie le 19.09.1772.

6-2- Madeleine Legoherel née ib. en 1746 † ib. le 29.10.1820, épouse ib. le 13.08.1770 Pierre DUVAL, fermier (1739 † ib. le 29.10.1820). D'où : Marie Anne (6.2.1) et Jacques (6.2.2).

6.2.1-Marie Anne Duval, épouse ib. le 21.11.1796 Michel PETIN, laboureur. D'où : Marie Madeleine.

6.2.1.1-Marie Madeleine Petin née à La Selle-la-Forge le 26.12.1799 † ib. le 6.05.1876, épouse ib. le 20.02.1821 Jacques LETORTU, propriétaire cultivateur (né ib. le 24.08.1798 † ib. le 20.01.1864). D'où : Jacques (6.2.1.1.1), Jean (6.2.1.1.2) et Victoire (6.2.1.1.3).

6.2.1.1.1-Jacques Félix Letortu né ib. le 9.07.1822 † ib. 19.03.1894, épouse à St-André-de-Messei le 16.05.1856 Marie Françoise Binet (née ib. 9.01.1832 † La Selle-la-Forge le 18.04.1884). D'où : Marie Lucie et Théodore.

6.2.1.1.1.1-Marie Lucie Letortu née à La Selle-la-Forge le 22.03.1859, épouse ib. le 21.07.1881, Arsène Victor TOURGIS (né à Campagnolles (14) le 3.05.1852). D'où Théodore.

6.2.1.1.1.1.1-Théodore Jean Cyprien Tourgis, né à La Selle-la-Forge le 1.05.1861, épouse Elise Duros (née en 1865). D'où Camille.

6.2.1.1.2-Jean Eustache Letortu né ib. le 16.02.1826 † ib. le 26.07.1863.

6.2.1.1.3-Victoire Justine Letortu née ib. le 30.07.1829, épouse ib. le 14.09.1847 François BEAUNOIR, fabricant propriétaire (né ib. le 14.09.1816 † ib. le 3.09.1891). D'où Emilie (6.2.1.1.3.1) et François (6.2.1.1.3.2) :

6.2.1.1.3.1-Emilie Leocadie Beaunoir née ib. le 04.01.1849, épouse ib. le 14.01.1873 Charles François Victor SAUQUET, propriétaire cultivateur (né à Bellou-en-Houlme le 5.03.1839). D'où Maria :

6.2.1.1.3.1.1-Maria Berthe Sauquet née ib. le 29.12.1873 † à Messei le 8.03.1939, épouse à Bellou-en-H. le 19.05.1896 Constant HALBOUT (né à Messei le 29.08.1860 † ib. le 27.03.1943). D'où : Louis (6.2.1.1.3.1.1.1) et Raymond (6.2.1.1.3.1.1.2).

6.2.1.1.3.1.1.1-Louis Marcel Halbout, cultivateur, né ib. le 14.03.1897 † St André-de-Messei le 31.01.1963, épouse ib. le 28.11.1922 Marie Philomène Berthe Olivier, cultivatrice (née à Bellou-en-H. le 31.08.1902 † Messei le 15.04.1976). D'où Marie.

6.2.1.1.3.1.1.1-Marie Thérèse Fernande Agnès Halbout, cultivatrice née à Messei le 13.07.1934, épouse ib. le 5.09.1957 Roger Alphonse Maurice RIVERAIN, cultivateur (né ib. le 1.12.1929). D'où : Stéphane, chimiste.

## Branche aînée de La Peltrie

6.2.1.1.3.1.1.2-Raymond Marcel Félix Halbout.

6.2.1.1.3.2-François Félix Constant Beauvoir né à La Selle-la-Forge le 23.08.1851.

6.2.2-Jacques Duval, laboureur, né à Saires-la-V. en 1778 † Messei le 31.12.1858, épouse à St-André-de-Messei le 5.01.1808 Françoise Duval (née en 1772 † Messei le 20.11.1844). D'où : Françoise.

6.2.2.1-Françoise Silvie Duval, fileuse, née à Messei le 1.04.1811 † Taillebois le 2.09.1878, épouse à Messei le 22.08.1843 Pierre GAUTIER, charron (né à Bellou-en-H. le 5.02.1810 † La Carneille le 31.01.1864). D'où : Victorine.

6.2.2.1.1-Victorine Marie Gautier, tisserande, née à La Carneille le 4.11.1846 † Taillebois le 25.12.1907, épouse à La Carneille le 24.10.1867 Jean Baptiste François MAILLARD, boulanger (Bellou-en-H. le 20.06.1829 † Taillebois le 23.07.1909) D'où 7 enfants : Paul, Emile, Victor, Berthe, Clovis, Jules et Clara nés à Taillebois.

6.2.2.1.1.1-Paul Jules Maillard né le 30.11.1867, épouse à Taillebois le 13.06.1907 Seurina Berthe Marie Hesnard (née à Landigou le 8.04.1882).

6.2.2.1.1.2-Emile Ernest Maillard, boulanger, né le 15.02.1869 † Taillebois le 27.02.1915, épouse ib. le 30.11.1895 Rose Marie Pierre, boulangère, corsetière (née ib. le 16.08.1872 † St-Bômer-les-Forges le 4.07.1957), descendante de Julien Lemancel et de Françoise de La Fontenelle (412). D'où : Alice, Renée, Marie et Raymond et 2 mort-nés à Taillebois.

6.2.2.1.1.2.1-Alice Maillard, couturière, puis employée de banque, née le 1.09.1896 † Fresnes le 25.03.1986, épouse à Taillebois le 25.10.1919 Gaston Ernest Joseph PIERRE, clerc de notaire (né ib. le 28.06.1892 † ib. en 1925). D'où Georges, ingénieur des Ponts et Chaussées (né en 1920) et André (1923-1987).

6.2.2.1.1.2.2-Renée Marie Germaine Maillard, boulangère, née le 25.10.1897 † Domfront en 1949, épouse ib. le 16.10.1920 Maurice Emile Joseph GUENOUX, boulanger (né à Les Chapelles (53) le 23.12.1893 † Argentan en 1969). D'où : Simone (1921-1922) et Jean (1923-1998).

6.2.2.1.1.2.3-Sans prénom né & † Taillebois le 20.01.1900.

6.2.2.1.1.2.4-Sans prénom né & † Taillebois le 9.07.1901.

6.2.2.1.1.2.5-Marie Maillard, institutrice, née le 26.05.1904 † Flers le 11.01.2001, célibataire.

6.2.2.1.1.2.6-Raymond Georges Pierre Maillard, instituteur, né le 2.10.1912 † Bagnoles-de-l'Orne le 13.10.1945, épouse à Alençon le 26.08.1935 Alice Charlotte Fernande Lurson, employée des PTT (née ib. le 31.10.1912 † La Ferté Macé le 17.01.1984). D'où : Françoise.

6.2.2.1.1.2.4.1-Françoise Rose Charlotte Maillard, professeur, née à Alençon le 28.08.1939, épouse ib. le 19.07.1965 Jean René Michel MARTIN, professeur (né à La Chapelle-Biche le 24.12.1937).

6.2.2.1.1.3-Victor Oreste Maillard né le 22.08.1870 † N.D. de Courson (14) le 21.04.1959.

6.2.2.1.1.4-Berthe Clotilde Marie Maillard née à Taillebois le 21.05.1872 † Flers le 23.02.1969, épouse à Taillebois le 27.06.1896 Pierre Ernest SAUQUET.

6.2.2.1.1.5-Clovis Alfred Henri Maillard, né ib. le 20.04.1874 † Flers-de-l'Orne le 12.08.1945, épouse à Taillebois le 24.11.1897 Victorine Alzema Hesnard.

6.2.2.1.1.6-Jules Clovis Maillard, né ib. le 30.08.1876 † ib. le 2.09.1920, épouse Marie Augustine Elzima Bain (née en 1870 † ib. le 28.09.1962).

## Branche aînée de La Peltrie

6.2.2.1.1.7-Clara Marie Albertine Maillard née ib. le 23.06.1878 † Flers le 31.01.1951 <sup>63</sup>.

405-Catherine de La Fontenelle, fille de Pierre, sieur des Rochers et de Jeanne Graindorge, baptisée le 10 juin 1665, épouse à Sainte-Honorine-la-Guillaume, le 16 octobre 1687 (c.m. passé au tabellionage de La Forêt-Auvray le 5.03.1685 <sup>64</sup>), Jacques GUÉRIN, fils de Georges et d'Anne Longuet. D'où au moins une fille, Barbe.

### *Descendance de Catherine de La Fontenelle et de Jacques Guérin* <sup>65</sup>.

1-Barbe Guérin épouse le 21.02.1713 Gilles LAINÉ, d'où à Saint-Honorine-la-Guillaume : Jacques (1.1).

1.1-Jacques Lainé, né en 1717, épouse le 29.04.1745 Marie Rabot (née en 1715), fille de Jacques et de Barbe Lange, petite-fille de Jacques LANGE et de Barbe de La Fontenelle (403), d'où : Anne.

1.1.1-Anne Lainé ép. le 24.11.1776 Pierre CRESPIN (né en 1756), d'où : Anne (1.1.1.1) et Jacques (1.1.1.2).

1.1.1.1-Anne qui suit.

1.1.1.2-Jacques François Crespin † La Carneille le 29.03.1875, ép. Marie-Anne Duros († à La Carneille le 14.02.1854).

1.1.1.1-Anne Barbe Jacqueline Crespin ép. le 15.02.1810 Jacques LAISNÉ, d'où : Louis (1.1.1.1.1).

1.1.1.1.1-Louis Ambroise Laisné, menuisier, né à Ste-Honorine-la-G. le 16.02.1814 † ib. le 26.11.1881, épouse ib. le 22.10.1836 Marie Désirée Moulin, occupée au ménage (née à Ste-Opportune le 13.04.1815 † Ste-Honorine-la-G. le 4.01.1902), arrière arrière-petite-fille de Pierre Moulin et de Catherine de La Fontenelle (506) de la branche de La Galbranière, d'où à Sainte-Honorine-la-Guillaume : Victorine (1.1.1.1.1.1) et Eugène (1.1.1.1.1.2).

1.1.1.1.1.1-Victorine Estelle Laisné, qui suit.

1.1.1.1.1.2-Eugène Gustave Laisné, menuisier, né v. 1846.

1.1.1.1.1.1-Victorine Estelle Laisné, née le 22.10.1840 † ib. le 8.03.1916, épouse ib. le 29.06.1878 Jean Frédérique MORE (né ib. le 6.01.1812 † ib. le 29.05.1888), d'où :

1.1.1.1.1.1.1-Marie Joséphine Eugénie More, née ib. le 10.06.1879 † ib. le 24.12.1939, épouse ib. le 18.02.1897 Jules Gustave ROBET, cultivateur à Ste-Honorine-la-Guillaume (né à Bellou-en-H. le 20.07.1872 † Ste-Honorine-la-G. le 12.07.1939), d'où : Suzanne (1.1.1.1.1.1.1.1) et Fernande (1.1.1.1.1.1.1.2).

1.1.1.1.1.1.1.1-Suzanne Marie Mathilde Juliette Robet, cultivatrice, née ib. le 11.08.1906 † Athis le 9.02.1982, épouse à Ste-Honorine-la-G. le 14.05.1932 Paul Victor Emile JARDIN, cultivateur à Ste-Honorine-la-Guillaume à La Bertinière,

---

<sup>63</sup> Renseignements communiqués par Guy Brunet, domicilié à Saint-Germain-du-Corbeis (61), en oct. 2003, complétés pour la descendance de Jacques Duval (6.2.2) par Françoise Martin née Maillard, domiciliée à Saint-Ouen-sur-Iton (61), base de données consultable sur GeneaNet (<http://gv.geneanet.org/jeanfrancoise>).

<sup>64</sup> Arch. Orne : 4 E 87, d'après les fichiers du *Cercle généalogique du Pays Bas-normand*.

<sup>65</sup> Toute la descendance de Catherine Delafontenelle et de Jacques Guérin a été communiquée par Gilbert Jardin (en 1999 et déc. 2004).

## Branche aînée de La Peltrie

puis à Athis à La Blanchardière (né à Echalou le 9.11.1904 † Athis le 3.12.1968) qui lui donna 13 enfants : Raymond, Gilbert, Jean, Bernard, Marcel, Paulette, Jacqueline, Madeleine, Marthe, Geneviève, Christiane, Lucienne et Yvette (1.1.1.1.1.1.1.1 à 1.1.1.1.1.1.1.13).

1.1.1.1.1.1.1.1-Raymond Gustave Joseph Jardin, agriculteur, né à Sainte-Honorine-la-G. le 11.05.1933, ép. à Montilly-sur-Noireau le 15.04.1963 Raymonde Denise Marie Lebarbey, agricultrice (née à Landisacq le 9.01.1932). D'où : Christine (1.1.1.1.1.1.1.1.1) et Philippe (1.1.1.1.1.1.1.1.2).

1.1.1.1.1.1.1.1.1-Christine Françoise Jardin, décoratrice, née à Flers le 21.02.1964, ép. à La Lande-Patry le 27.07.1985 Laurent VERLICK (né à Lille (59) le 27.12.1960), d'où : Florian, Auriane nés à Villeneuve-d'Asq (59) et Gaëlle née à Lille.

1.1.1.1.1.1.1.1.1-Florian Verlick né le 15.07.1990 † ib. le 15.07.1990.

1.1.1.1.1.1.1.1.1.1.2-Auriane Verlick née le 22.07.1991.

1.1.1.1.1.1.1.1.1.1.3-Gaëlle Verlick née le 26.06.1993.

1.1.1.1.1.1.1.1.1.2-Philippe Jardin né à Flers le 2.04.1966, ép. à Biache-St-Vaast (62) le 10.08.1996 Carole Pronier (née à Arras (62) le 12.08.1973).

1.1.1.1.1.1.1.1.2-Gilbert Paul Hubert Jardin, cadre B.T.P, né à Ste-Honorine-la-G. le 26.05.1934, ép. à Neuville-sur-Escaut (59293) le 16.12.1963 Hélène Simon, mère au foyer (née à Denain (59220) le 16.03.1944), d'où : Sylvie, Michel et Béatrice.

1.1.1.1.1.1.1.1.2.1-Sylvie Nathalie Jardin, secrétaire, née à Valenciennes (59300) le 18.06.1964, ép. à Bourg-Saint-Andéol (7700) le 19.08.1989 Eric BOHAUD (né ib. le 6.04.1962) d'où : Mathilde et Damien nés à St-Dizier (52).

1.1.1.1.1.1.1.1.2.1.1-Mathilde Angèle Marthe Bohaud née le 7.06.1999.

1.1.1.1.1.1.1.1.2.1.2-Damien Simon Henry Bohaud né le 7.06.1999.

1.1.1.1.1.1.1.1.2.2-Michel Jardin, technicien en radioprotection, né à Valenciennes le 31.03.1966, ép. à Bourg-Saint-Andéol le 4.09.1993 Jeanne Evelyne Messerig, mère au foyer (née à Velizy-Villacoublay (78140) le 28.03.1971). D'où : Camille et Guillaume nés à Montélimar (26200).

1.1.1.1.1.1.1.1.2.2.1-Camille Hélène Lucette Jardin née le 30.11.1995.

1.1.1.1.1.1.1.1.2.2.2-Guillaume François Gilbert Jardin né le 15.12.1997.

1.1.1.1.1.1.1.1.2.3-Béatrice Laurence Angèle Jardin née au Blanc-Mesnil (93150) le 14.03.1972, ép. à Djakarta (Indonésie) le 8.08.1997 Alvaro ALONSO, agent commercial (né à Graulhet (81300) le 31.07.1972), d'où : Noémie.

1.1.1.1.1.1.1.1.2.3.1-Noémie Zoé Emma Alonso née à Chalons-sur-Saône (71) le 8.07.2001.

1.1.1.1.1.1.1.1.3-Jean Michel Georges Jardin, chauffeur livreur, né à Athis(-de-l'Orne) le 3.05.1935, ép. à Aubusson (61100) le 24.07.1976 Jocelyne André, aide ménagère aux personnes âgées (née ib. le 1.08.1954), d'où : Laure.

1.1.1.1.1.1.1.1.3.1-Laure Jardin née à Flers le 7.10.1987.

1.1.1.1.1.1.1.1.4-Bernard Georges Claude Jardin, charpentier, né à Athis le 27.09.1936, ép. à Bonnoeil (14700) le 19.03.1963 Thérèse Janine Andrée Berthe Marée, mère au foyer (née à Bonnoeil (14700) le 8.11.1942), d'où : Monique et Nicole nées à Falaise (14700).

1.1.1.1.1.1.1.1.4.1-Monique Bernadette Jardin née le 1.10.1964.

1.1.1.1.1.1.1.1.4.2-Nicole Marie-Paule Catherine Jardin, commerçante, née le 16.07.1967.

1.1.1.1.1.1.1.1.5-Marcel Léon André Jardin né à Athis le 5.12.1937 † ib. le 2.01.1938.

1.1.1.1.1.1.1.1.6-Paulette Jeanne Thérèse Jardin née ib. le 27.12.1939 † ib. le 9.01.1940.



## Branche aînée de La Peltrie

1.1.1.1.1.1.1.7-Jacqueline Cécile Jardin, retoucheuse à domicile, née ib. le 27.02.1941, ép. ib. le 25.06.1966 Raymond Eugène Jean LANDAIS, agent commercial à la Seita (né à Ecouché (61150) le 9.08.1929), d'où : Françoise et Martine nées à Flers.

1.1.1.1.1.1.1.7.1-Françoise Laurence Landais née le 28.01.1967, ép. à Montgermont (35) le 15.05.1993 Bernard DUVAL (né à Rennes (35) le 6.01.1967), d'où : Corentin né à Rennes.

1.1.1.1.1.1.1.7.1.1-Corentin Bernard Maxime Duval né le 26.08.1997.

1.1.1.1.1.1.1.7.2-Martine Valérie Landais née le 10.03.1969, ép. à Flers le 4.06.1994 Serge LE BERRE (né à Brest (29) le 05.08.1968), d'où : Guillaume et Léa nés à Lannion (22).

1.1.1.1.1.1.1.7.2.1-Guillaume Thibault Christian Le Berre né le 27.11.1995.

1.1.1.1.1.1.1.7.2.2-Léa Julie Linnog Le Berre née le 03.05.1999.

1.1.1.1.1.1.1.8-Madeleine Georgette Jardin, agricultrice, née à Athis le 29.07.1942, ép. ib. le 20.04.1963 Gérard Maurice Roland LELIÈVRE agriculteur et agent de Groupama (né à Tinchebray le 13.06.1939), d'où : Thierry, Isabelle, Sylvain et Nicolas.

1.1.1.1.1.1.1.8.1-Thierry Lelièvre né à Berjou le 14.02.1964, ép. à Equeudreville (50) le 8.09.1995 Christine Aubert (née à Cherbourg (50) le 28.07.1959), d'où : Pauline.

1.1.1.1.1.1.1.8.1.1-Pauline Lelièvre née à Cherbourg le 1.06.1995.

1.1.1.1.1.1.1.8.2-Isabelle Lelièvre née à Berjou le 4.11.1965, ép. ib. le 30.06.1990 Fabrice CHEVRIER (né le 17.02.1967), d'où : Chloé et Charlotte nées à Villeneuve-St-Georges (94).

1.1.1.1.1.1.1.8.2.1-Chloé Chevrier née le 12.04.1995.

1.1.1.1.1.1.1.8.2.2-Charlotte Chevrier née le 23.05.1998.

1.1.1.1.1.1.1.8.3-Sylvain Lelièvre né à Flers le 25.08.1968.

1.1.1.1.1.1.1.8.4-Nicolas Lelièvre, agriculteur, né à Flers le 17.02.1974.

1.1.1.1.1.1.1.9-Marthe Jardin, agricultrice, née à Athis le 2.10.1943, ép. ib. le 30.10.1971 Jean Firmin LABAUME, cultivateur (né à Flers le 20.08.1942), d'où : Benoit et Valerie nés à Flers.

1.1.1.1.1.1.1.9.1-Benoît Labaume né le 10.08.1972.

1.1.1.1.1.1.1.9.2-Valérie Labaume née le 6.10.1974.

1.1.1.1.1.1.1.10-Geneviève Gisèle Jardin, aide ménagère aux personnes âgées, née à Athis le 29.05.1945.

1.1.1.1.1.1.1.11-Christiane Yvonne Jardin née à Athis le 19.09.1946 † ib. le 14.01.1947.

1.1.1.1.1.1.1.12 -Lucienne Christiane Jardin, secrétaire de Mairie, née à Athis le 12.01.1949.

1.1.1.1.1.1.1.13-Yvette Janine Jardin, ouvrière d'usine, née à Athis le 7.08.1951, ép. ib. le 26.10.1974 Gilles Christian Maurice ANDRÉ, peintre en bâtiment (né à Flers le 15.10.1952), d'où : Sébastien et Olivier nés à Flers.

1.1.1.1.1.1.1.13.1-Sébastien Louis Hubert André né le 30.09.1975.

1.1.1.1.1.1.1.13.2-Olivier Ludovic Jean-Michel André né le 16.02.1977.

1.1.1.1.1.1.2-Fernande Jeanne Yvonne Robet, née ib. le 8.08.1919, épouse à Ste-Honorine-la-G. le 19.01.1946 Louis Pierre Alexis LION, cultivateur à Athis à La Chauvinière (né à La Carnelle le 4.09.1909), d'où 5 enfants : Christiane, Nicole, Pierre, Rolande et Jean-Marc.

1.1.1.1.1.1.2.1-Christiane Lion, éducatrice, née à Athis le 31.10.1946.

## Branche aînée de La Peltrie

1.1.1.1.1.1.2.2-Nicole Berthe Thérèse Lion, institutrice, née à Athis le 20.01.1948, ép. à Ronfeugerai le 22.03.1975 Michel René Auguste Bernard OLIVE, hydraulicien (né à Colombelles (14) le 24.07.1951), d'où : Gwenaëlle et Anne-Laure nées à Caen.

1.1.1.1.1.1.2.2.1-Gwenaëlle Olive née le 17.12.1976.

1.1.1.1.1.1.2.2.2-Anne-Laure Olive née le 14.02.1980.

1.1.1.1.1.1.2.3-Pierre Raymond Lion né à Athis le 12.11.1949, ép. ib. le 1.05.1972 Colette Nicole Odette Chaufray, aide-soignante (née à Berjou le 26.09.1952), d'où : Aurelia, Alexis et Thomas.

1.1.1.1.1.1.2.3.1-Aurelia LION née à Caen le 25.01.1973, ép. à Les Genettes (61) le 4.08.1999 Christophe DESHAYES (né à Flers le 13.03.1968), d'où Noémie.

1.1.1.1.1.1.2.3.1.1-Noémie Piroška Hanako Deshayes née ib. le 30.06.1999.

1.1.1.1.1.1.2.3.2-Alexis Lion né à Caen le 28.12.1974.

1.1.1.1.1.1.2.3.3-Thomas Lion né à Flers le 23.07.1981.

1.1.1.1.1.1.2.4-Rolande Christiane Yolande Lion née à Athis le 30.01.1952.

1.1.1.1.1.1.2.5-Jean-Marc Fernand Philippe Lion, informaticien, né à Flers le 12.01.1963, ép. à Cherbourg 15.06.1991 Anne Elisabeth Jacqueline Pigaux, secrétaire (née à Valognes le 16.02.1966), d'où : Léonore et Corenthin nés à Caen.

1.1.1.1.1.1.2.5.1-Léonore Lion née le 12.07.1993.

1.1.1.1.1.1.2.5.2-Corentin Lion né le 31.10.1995.

406-Jacques de La Fontenelle, dernier enfant de Pierre, sieur des Rochers, et de Jeanne Graindorge, baptisé le 14.05.1668. Il se noya dans la Rouvre et fut inhumé le 9.05.1678 à Sainte-Honorine-la-Guillaume.

309-Guillaume de La Fontenelle, sieur de Roquenal, 9<sup>ème</sup> et dernier enfant de Jacques et d'Anne Le Portier, qui suit.

### XI<sup>ème</sup> degré

#### *Guillaume de La Fontenelle, sieur de Roquenal.*

309\*Guillaume de La Fontenelle, sieur de Roquenal, fils de Jacques Turgot, alias de La Fontenelle, sieur de La Vallée (201) et d'Anne Le Portier. Né vers 1631, inhumé au cimetière des Tourailles le 18 décembre 1704, à l'âge de 73 ans. Il épousa à Saint-Georges-des-Groseillers (61100) le 10 juin 1666 (contrat de mariage passé au tabellionage de Flers le 31 décembre 1665) Rachel de NANTRIEUL, baptisée à Flers le 23 avril 1637, inhumée en avril 1693, fille de Pierre, sieur de La Pommeraië, huissier au bailliage de Condé et de Marguerite Trolley<sup>66</sup>, avec qui il eut au moins sept enfants : Renée

---

<sup>66</sup> Pierre de Nantrieul, sieur de La Pommeraye, épousa en 1<sup>ères</sup> noces, en 1630 (c.m. du 20.10.1631) Marguerite Trolley († Flers le 31.08.1639) veuve de Louis Collin, sieur des

(407), François (408), Pierre (409), Jeanne (410), Pierre (411), Françoise (412) et Nicolas (413).

407-Renée de La Fontenelle née probablement à Saint-Georges-des-Groseillers en 1667, inhumée aux Tourailles le 21 mars 1721, âgée d'environ 55 ans. Elle épousa ib. le 6 mars 1696 Robert BERNIER, fils de Pierre et de Françoise Bernier.

408-François baptisé à Flers le 10 novembre 1668.

409-Pierre baptisé à Flers le 28 mars 1670, décédé probablement avant 1673.

410-Jeanne baptisée à Flers le 8 février 1671.

411-Pierre baptisé aux Tourailles le 19 avril 1673.

412-Françoise de La Fontenelle, propriétaire, baptisée le 13 septembre 1674, inhumée le 18 novembre 1760 "*après avoir reçu les sacrements de pénitence d'eucharestie et d'extrême onction a estez inhumex en le cimetièrre de cette église [des Tourailles], au dessous de l'escalier près le mur du coté du chemin*". Elle épousa le 29 octobre 1707 (c.m. passé au tabellionage de La Carneille le 12.10.1707 <sup>67</sup>) Julien LEMANCEL, journalier, qui serait né vers 1675, décédé aux Tourailles le 21.08.1768, fils de Gervais Germain et de Catherine Bellanger, demeurant au village de la Monnerie. Ils ont eu au moins six enfants nés aux Tourailles : Louis (1), René (2), Marie (3), Jean (4), Joseph (5) et Catherine (6) nés aux Tourailles.

### *Descendance de Françoise de La Fontenelle et de Julien Lemancel.*

1-Louis Lemancel <sup>68</sup>, laboureur, né le 19.08.1708, épouse v. 1728 Marie Petron, propriétaire (née v. 1715), d'où : Jean Louis (1.1) et Jean Jacques (1.2).

1.1-Jean Louis Lemancel, palefrenier à la cour de Louis XVI, maire de La Carneille, né à La Carneille v. 1731, il épouse Angélique Petit, propriétaire (née ib. v. 1760 † Septeuil (14), d'où : Louis (1.1.1), Jean (1.1.2) et Angélique (1.1.3).

---

Rochers, fille de Jean, sieur de La Trollièrre, de la paroisse d'Athis, et en 2<sup>èmes</sup> noces, à Flers le 7.08.1640, Isabeau Le Mouton.

Pierre de Nantrieul acheta une charge d'huissier au bailliage de Condé-sur-Noireau le 14.03.1635, pour la somme de 1000 livres. Il était le fils de François de Nantrieul, sieur de La Pommeraye, licencié aux lois, avocat († avant 1610), et de Jehenne Hesnard, et le petit-fils de Bertrand de Nantrieul, sieur du Rocher, avocat en cour laïc (1560), avocat à Vire (1571), décédé en 1575 et de Jehanne Boyvin (Bibliothèque de Flers : *Famille de Nantrieul, 1560-1790* – *De Nantrieul sieur de La Pommeraye à Flers et du Rocher à Athis* (NAN Act 1051) – Copies d'actes qui étaient conservés au chartrier du château et au notariat de Flers).

La vavassorie de la Pommeraye, mouvance du fief de la Grande Verge (dont relevait le bourg de Flers), de la contenance d'environ 102 acres, était tenue noblement, en 1403, par Pierre de Nantrieul (H. de la Ferrière-Percy, dans *Histoire de Flers, ses seigneurs, son industrie*, 1855, p. 15).

<sup>67</sup> Arch. Orne : 4 E 83, d'après les fichiers du *Cercle généalogique du Pays Bas-normand*.

<sup>68</sup> La descendance de Louis Lemancel a été transmise par Claude Corbin, en nov. 2004.

## Branche aînée de La Peltrie

1.1.1-Louis François Lemancel, huissier à Athis, né à La Carneille v. 1790.

1.1.2-Jean Marie Lemancel, né ib. v. 1792, percepteur à Ste-Opportune.

1.1.3-Angélique Aimée Lemancel, propriétaire, née à La Carneille v. 1798, épouse Jean FOYER, cultivateur (né v. 1795).

1.2-Jean Jacques Lemancel, palefrenier à la cour de Louis XVI, né à La Carneille v. 1734 † ib. le 12.03.1806, épouse Jeanne Victoire Ghendt, propriétaire (née v. 1740), puis Renée Béquet, propriétaire (née v. 1738), d'où : Jeanne (1.2B.1).

1.2B.1-Jeanne Lemancel, propriétaire, née à La Carneille v. 1762, épouse Wilfrid CHALLEMEL, teinturier (né à La Ferté-Macé v. 1760), d'où :

1.2B.1.1-Oreste Chalmel, né à La Carneille v. 1795.

1.2B.1.2-Adolphe Chalmel, banquier, né à La Carneille v. 1796.

2-René Lemancel décédé après 1779, ép. aux Tourailles le 29.11.1732 Anne Paris, propriétaire, († av. 1779), fille de Nicolas, dont René (2.1) et Julien (2.2).

2.1-René Lemancel <sup>69</sup>, propriétaire, ép. aux Tourailles le 9.01.1779 Magdeleine Leprovost, fille de Pierre et de Marie Maunouri, d'où : Jean Marin (2.2.1).

2.1.1-Jean Marin Lemancel, né aux Tourailles vers 1788, décédé après 1837, épouse ib. le 8.01.1810 Marie Anne Pétron, propriétaire, (née ib. en 1789 † ap. 1837), fille de Jean et Elisabeth Heudiard, dont :

2.1.1.1-Rosalie Élisabeth Lemancel, couturière, née ib. le 8.07.1814 décédée après 1868, mariée ib. le 6.04.1837 avec Charles Sylvestre GUILMIN, couvreur, (né à Sainte-Honorine-la-G. le 30.12.1812 † ib. à L'Épierre, le 9.10.1873), fils de Maurice et de Marguerite Gervaise, dont :

2.1.1.1.1-Albertine Guilmin, couturière, née à Sainte-Honorine-la-G. le 10.10.1844 † à Bourg-le-Roi (72) le 8.01.1928, épouse à Sainte-Honorine-la-G. le 13.02.1868 Isidore François SERAIS, tailleur de pierres, propriétaire (né au Ménild-Briouze le 23.06.1839), fils de Charles et de Rosalie Goude, dont :

2.1.1.1.1.1-Marie Albertine Eugénie Serais, institutrice, née à Sainte-Honorine-la-G. le 23.04.1871 † à Ségrie-Fontaine le 6.07.1944, épouse à Bourg-le-Roi le 5.02.1898 Auguste Jules Eugène RICHER, mécanicien (né ib. le 3.02.1868, † ib. le 8.08.1926), dont elle eut : Auguste (né à Bourg-le-Roi le 22.12.1898 † ib. le 25.12.1898) et Cécile Marie Augustine, receveur des P et T (née ib. le 21.02.1900 † ib. en 1982), épouse de Raymond GAUDEMER, instituteur, d'où descendance dans les familles BAZOT, COJAN, GAUDEMER et GOUPIL.

2.2-Julien Lemancel.

3-Marie Lemancel, fileuse, née le 26.01.1712 † Landigou le 14.07.1790.

4-Jean Lemancel, laboureur, né le 27.10.1713.

5-Joseph Lemancel, laboureur, né le 17.08.1716.

6-Catherine Lemancel <sup>70</sup>, marchande, née le 9.09.1718, épouse aux Tourailles le 16.02.1749 Charles LEMANCEL, boulanger (né vers 1720). D'où 8 enfants : Catherine (6.1), Charlotte (6.2), Denis (6.3), Jacques (6.4), Anne (6.5), Joseph (6.6), Marie (6.7) et Françoise (6.8) nés aux Tourailles, sauf indication contraire.

6.1-Catherine Marguerite Lemancel, qui suit.

---

<sup>69</sup> La descendance de René Lemancel, consultable sur GeneaNet (<http://gw.geneanet.org/paulgoupil>) a été communiquée par Paul Goupil, domicilié à Montigny-le-Bretonneux (78), en janvier 2003.

<sup>70</sup> La descendance de Catherine Lemancel, consultable sur GeneaNet (<http://gw.geneanet.org/jeanfrancoise>), a été communiquée par Françoise Martin née Maillard, qui descend à la fois de Françoise de La Fontenelle épouse de Julien Lemancel et de Marie de La Fontenelle (404) épouse de Julien Le Goherel, en sept. 2003 et nov. 2004.

## Branche aînée de La Peltrie

6.2-Charlotte Constance Lemancel née le 16.04.1751, épouse ib. le 28.11.1780  
Jean Baptiste MOULIN.

6.3-Denis Charles Lemancel, laboureur, né le 10.09.1752, épouse ib. le  
4.02.1777 Anne de Laquesne, fileuse.

6.4-Jacques Lemancel né à Ste-Opportune le 6.01.1754 † Les Tourailles le  
29.07.1763.

6.5-Anne Jeanne Lemancel née le 18.12.1755 † Les Tourailles le 14.01.1757.

6.6-Joseph Margueritte Lemancel né le 13.01.1757 † Les Tourailles le 16.01.1757.

6.7-Marie Georgine Lemancel née le 30.07.1758.

6.8-Françoise Perrine Lemancel née le 24.02.1761 † Durcet le 25.09.1819,  
épouse Jacques Nicolas DUVAL († 1819).

6.1-Catherine Marguerite Lemancel, propriétaire, bapt. aux Tourailles le  
27.01.1750, épouse ib. le 23.09.1775 François BOUQUEREL, laboureur, journalier  
(† Les Tourailles 21.03.1813). D'où : Françoise (6.1.1), Jean Baptiste (6.1.2) et Pierre  
(6.1.3) nés aux Tourailles.

6.1.1-Françoise Perrine, qui suit.

6.1.2-Jean Baptiste François Bouquerel, couvreur, né le 19.09.1783, épouse à  
Dorcet le 6.12.1808 Anne Jeanne Jacqueline Salles, fileuse (née à Durcet le  
20.10.1785).

6.1.3-Pierre Jacques Bouquerel, né le 24.04.1788.

6.1.1-Françoise Perrine Bouquerel, fermière, née le 9.12.1781 † Taillebois  
21.12.1857, ép. ib. le 27.07.1806 Pierre DESTINEY, laboureur (né vers 1776 † à  
ib. le 23.12.1855). D'où 4 enfants nés à Taillebois : Marie, Rose, Pierre et Françoise.

6.1.1.1-Marie Jeanne Destiney née le 24.4.1807 † ib. le 12.02.1882, célibataire.

6.1.1.2-Rose Françoise Destiney, qui suit.

6.1.1.3-Pierre Nicolas Désiré Destiney, propriétaire-cultivateur à Taillebois, né  
le 27.04.1814 † ib. le 14.09.1880, épouse Marie Anne Victoire Dufay, occupée du  
ménage (née v. 1814).

6.1.1.4-Françoise Victoire Destiney née le 16.09.1818.

6.1.1.2-Rose Françoise Destiney, fileuse, née le 3.07.1810 † Taillebois  
9.01.1879, épouse ib. le 4.02.1834 Jean Pierre PIERRE, charron (né à Taillebois le  
9.08.1807 † ib. le 11.08.1876). D'où : Rosalie et Pierre nés à Taillebois.

6.1.1.2.1-Rosalie Elvire Pierre, tisserande, née le 2.03.1836, épouse à Saint-  
Germain-du-Corbéis (61) le 27.12.1829 Jean Adolphe SEURIN.

6.1.1.2.2-Pierre Amand Médéric Pierre, aubergiste charron, né le 12.03.1845 †  
Taillebois le 13.06.1883, épouse ib. le 30.12.1871 Estelle Victorine Pierre, tisserande  
(née ib. le 18.11.1849 † ib. le 16.05.1920) fille de Louis Jacques et de Marie Anne  
Dufay, d'où : Rose, Auguste et Pierre nés à Taillebois.

6.1.1.2.2.1-Rose Marie Pierre, boulangère corsetière, née le 16.08.1872 † à St-  
Bômer-les-Forges (61) le 4.07.1957, épouse à Taillebois le 30.11.1895 Emile Ernest  
MAILLARD, boulanger, (né ib. le 15.02.1869 † ib. le 27.02.1915), fils de Jean-  
Baptiste François et de Victorine Marie Gautier, arrière arrière-petite-fille de Julien  
Legohere et de Marie de La Fontenelle (404). Ils ont eu 6 enfants indiqués dans la  
descendance de Marie de La Fontenelle. Voir 404-6.2.2.1.1.2.

6.1.1.2.2.2-Auguste Paul René Pierre, journalier, né le 12.11.1878 † ib. le  
25.10.1948, épouse Eloïse Aupée (née à Taillebois v. 1879 † ib. 1959).

6.1.1.2.2.3-Pierre Clovis Henri Pierre, fermier, né le 12.03.1881 † Taillebois,  
épouse à Notre-Dame-du-Rocher le 30.04.1910 Marie Victoire Sidonie Clerembault  
(née ib. le 22.04.1880 † Taillebois le 1.12.1948).

413\*Nicolas de La Fontenelle, sieur de La Vallée, 7<sup>ème</sup> enfant de Guillaume, sieur de Roquenval (309), et de Rachel de Nantrieul, baptisé aux Tourailles le 7 décembre 1677, auteur de la **Branche aînée de La Mottinière** à Fresnes et de la descendance protestante, qui suivra plus loin.



L'ancien pont traversant La Rouvre

*“Au galop les vingt quatre arrivèrent ensemble sur le Pont”*  
est une référence aux 24 garçons de Guillaume Turgot et de Jeanne Le Verrier

Branche aînée de La Peltrie



Tableau généalogique abrégé de la descendance de Georges Turgot

## *Branche de La Galbranière*

### XII<sup>ème</sup> degré

*Nicolas de La Fontenelle, sieur de Grand Prey, chirurgien.*

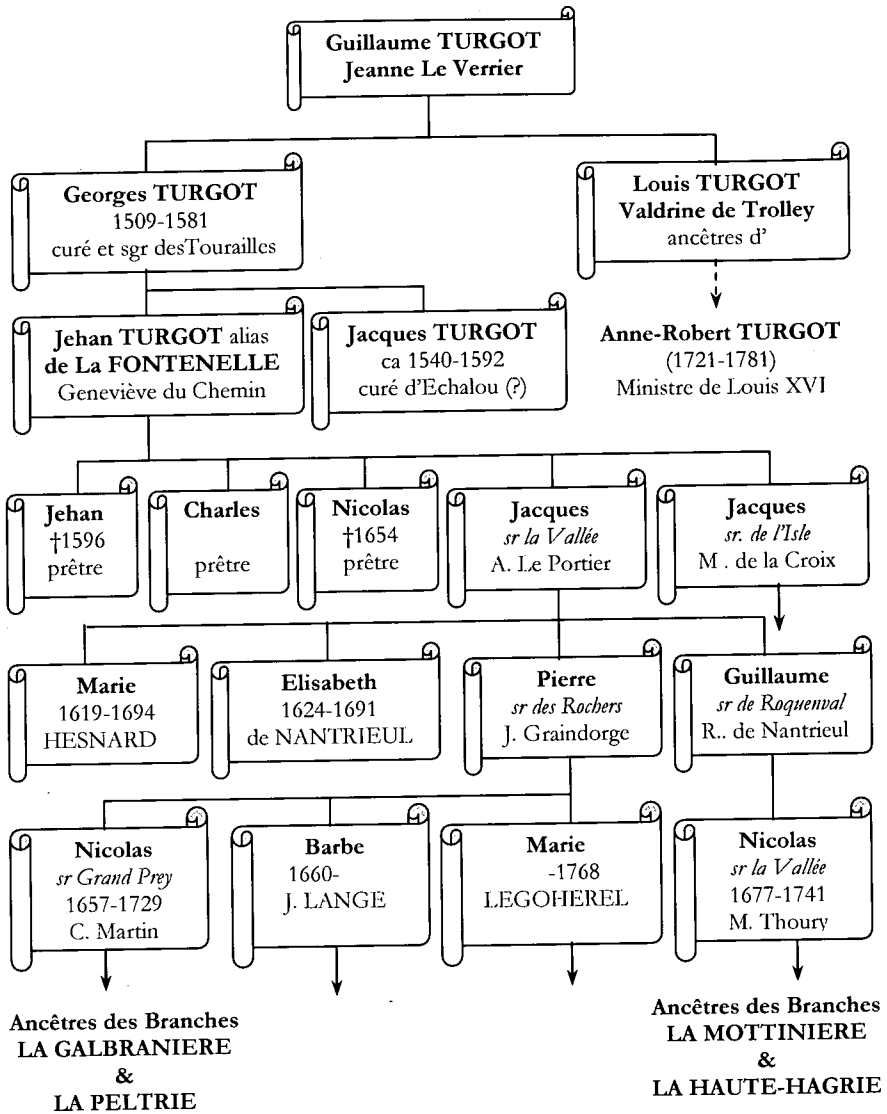
402-Nicolas de La Fontenelle, sieur de Grand Prey <sup>71</sup>, maître chirurgien, fils cadet de Pierre, sieur des Rochers (308), et de Jeanne Graindorge. Baptisé aux Tourailles le 9 avril 1657, inhumé à Sainte-Honorine-la-Guillaume le 25 juillet 1729. Il épousa le 6 février 1685 (c.m. passé au tabellionage de Briouze. le 12.09.1684 <sup>72</sup>) Catherine MARTIN († mars 1709, âgée d'env. 50 ans), fille de feu Samson, sieur de La Vallée et de Sainte Clouet, de la paroissé de Lignou, avec qui il eut six enfants : Joseph (501), Pierre (502), Marie (503), Catherine (504), Nicolas (505) et Catherine (506) nés à Sainte-Honorine-la-Guillaume <sup>73</sup>.

501-Joseph de La Fontenelle, sieur du Plessis, né le 14 mars 1687, qui continua la descendance à La Peltrie avec la ***Branche de La Peltrie***, qui suivra après.

502-Pierre de La Fontenelle, sieur des Rochers, né le 3 octobre 1688, qui suit.

503-Marie de La Fontenelle baptisée le 16 mai 1690, marraine le 12 oct. 1710, de Nicolas de La Fontenelle (509), fils de Nicolas et de Marie Thoury, de la branche protestante de La Mottinière à Fresnes.

504-Catherine baptisée le 22 janvier 1692, inhumée le 31 août 1693.

505-Nicolas de La Fontenelle, propriétaire, né le 19 juillet 1693, inhumé dans la nef de l'église le 18 juillet 1766. Il épousa à Saint-

---

<sup>71</sup> "Le Grand Pré" est situé au hameau de la Galbranière, sur la commune de Sainte-Honorine-la-Guillaume. Ce pré, cadastré n° 257, section F (numérotation de l'ancien cadastre révisé, mis à jour pour 1956), a une superficie de 2 hectares 59 ares 20 centiares. Le village de La Galbranière, alias La Galbanière, est situé au sud-ouest de Sainte-Honorine-la-Guillaume. Il est limité au sud par la commune des Tourailles et à l'ouest par celle de La Carneille. La rivière La Rouvre fixe la limite entre les communes et les villages de La Galbranière et La Peltrie.

Dépendant aujourd'hui du canton de Putanges (Orne), la paroisse de Sainte-Honorine-la-Guillaume appartenait sous l'ancien régime à l'élection de Vire, Généralité de Caen, sur le plan religieux : au doyenné de Briouze, archidiaconé du Houlme, dans le diocèse de Sées.

<sup>72</sup> Arch. Orne : 4 E 174.

<sup>73</sup> Sauf indication contraire, tous les actes de catholicité concernant les personnes appartenant à la branche de la Galbranière furent passés à l'église de Sainte-Honorine-la-Guillaume. Les archives paroissiales et d'état civil que j'ai consultées étaient conservées à la mairie.



André-de-Messei le 24 octobre 1719 <sup>74</sup> Catherine NOEL, fille de Pierre, originaire de Messei, avec qui il eut six enfants : Marie (615), Nicolas (616), Pierre (617), Jeanne (618), Jean (619) et Jacques (620).

615-Marie de La Fontenelle née le 18 mars 1721, épouse le 19 juillet 1746 Jacques François de LAUNÉ fils de Jean et de Louise Le Brout de Briouze, domiciliés paroisse de Saint-André-de-Briouze.

*Nicolas de La Fontenelle, propriétaire.*

616-Nicolas de La Fontenelle, propriétaire, né le 29 déc. 1722 † 16 avril 1770, épouse le 23 février 1753 Françoise Jeanne PARIS, fille de Nicolas et de Françoise Bain, avec qui il eut quatre enfants : Marie (717), Nicolas (718), Françoise (719) et Marguerite (720).

717-Marie Françoise Nicole de La Fontenelle née le 4 octobre 1754, épouse aux Tourailles le 16 octobre 1777 Jean-Baptiste CLEREMBAULT, fils de Nicolas et de Jeanne Samson, de La Carneille.

718-Nicolas François Antoine de La Fontenelle, laboureur, né le 18 janvier 1757 † 7 avril 1784, sans alliance.

719-Françoise Anne de La Fontenelle née le 25 juin 1759, décédée à Méguillaume le 21 décembre 1793, épouse le 26 novembre 1785 Jacques RIBLIER, laboureur, fils de Jean et de Jeanne Clerembault, veuf de Marguerite Aubine († Méguillaume le 31 juillet 1775) de la paroisse de Méguillaume.

720-Jeanne "Marguerite" Françoise de La Fontenelle née le 21 sept. 1762 † Ronfeugeray en 1815, épouse le 4 juin 1791 Georges PICHARD, laboureur, fils de Jean et de Marie Graindorge, de la paroisse de Ronfeugeray.

Leur petit-fils, Jean-Isidore PETIT (1832-1912), capitaine, fit les campagnes d'Italie, en 1859 (Magenta, Solferino...), 1870 ; il fut blessé par l'armée allemande assiégeant Strasbourg, puis à partir de 1874, il participa à l'aventure coloniale de La Nouvelle Calédonie, Cochinchine. L'officier retraité de 45 ans épousa une jeune fille d'Athis, Adrienne Lebailly, avec qui il eut une fille, Marthe. Celle-ci est la mère de Jean-François LEROY, né à Athis-de-l'Orne, professeur honoraire, titulaire de la chaire de Phanérogamie au Muséum national d'histoire naturelle, qui a écrit un article dédié à ses ancêtres dont nous avons donné de larges extraits dans la Préface.

---

<sup>74</sup> Fichier du *Cercle Généalogique du Pays Bas-normand*, Château Duhazé, Flers.

*Pierre de La Fontenelle, dit de Launé.*

617-Pierre de La Fontenelle, dit de Launé, marchand domicilié au village de la Rousselière <sup>75</sup>, baptisé le 5 avril 1724 décédé le 10 juillet 1776. Il épousa en 1<sup>ères</sup> noces à Méguillaume (61) le 1.02.1766 <sup>76</sup> Louise Magdeleine Catherine SERANT († La Rousselière 45 jours après son mariage, le 14 mars 1766, âgée d'env. 30 ans), fille d'Alexandre et de Magdeleine Chatelais, et en 2<sup>èmes</sup> noces le 15 janv. 1767 Marie-Anne MARE († 8 mars 1783 âgée d'env. 47 ans), fille de Jacques et d'Anne More, de la paroisse de la Forêt-Auvray, avec qui il eut cinq enfants (721 à 725).

721-Nicolas Pierre né le 20.01.1768 † 21.02.1768.

722-Jacques né le 23.07.1769.

723-Pierre François Alexandre Delafontenelle né le 8.08.1772. Il partit s'installer dans le Loiret à Patay où il épousa le 8.07.1799 Françoise Victoire CUVERT, fille de Louis et de Marie Anne Alcis. Après son veuvage, il épousa à Tournoisis (canton de Patay) le 2 mai 1804 Madeleine Victoire Louise MATURIAU, veuve d'André Double. Sans postérité connue.

724-Marie-Anne née le 21.07.1774 † La Rousselière le 15.11.1777.

725-Marie Françoise née à La Rousselière le 20.07.1776.

618-Jeanne Catherine née le 28 avril 1726 † 27 juin 1727.

619-Jean né le 17 nov. 1732 † 3 mars 1750.

620-Jacques de La Fontenelle, propriétaire, né le 30 octobre 1735 décédé le 19 juillet 1807. Il épousa le 26 février 1767 Marie Françoise PIERRE, fille de Nicolas et de Marie Renée Barbote de Méguillaume avec qui il eut deux enfants : Nicolas (726) et Marie (727).

*Nicolas de La Fontenelle, propriétaire et maire à Saint-Ay, dans le Loiret.*

726-Nicolas Jacques de La Fontenelle est né à Sainte-Honorine-la-Guillaume le 19 janvier 1769. Il part s'installer dans le Loiret où il exerce les métiers de marchand mercier (1794, 1798, 1804), colporteur (1810) et propriétaire. Il demeure tout d'abord à Orléans : 13, rue de la Pomme de Pin (en l'an 4, 7, 8, 12), puis 15, rue du Coq (1810), puis à Saint-Ay (canton de Meung-sur-Loire), auprès d'Orléans, commune dont il devient le maire durant 5 années (1816-1821). Il achète le 17

<sup>75</sup> La Rousselière est un village situé au sud de la commune de Sainte-Honorine-la-Guillaume (section F), au nord-est de la commune de Chénéduit.

<sup>76</sup> Base de données du *Centre Généalogique de l'Orne et du Perche*, Le Porche, Bellême.

juin 1821 la *Maison dite du Moulin à Vent* et ses dépendances (un ensemble cadastré J 855 et J 859 à 863), qui sont adjugés aux enchères à la somme de 4000 francs <sup>77</sup>. Il est décédé à Saint-Ay le 15 juillet 1831, à l'âge de 62 ans.

Il épousa vers 1792 Marie Anne Elisabeth QUÉTARD, de qui il eut huit enfants : Anne (854), Charles (855), Adelle (856), Elisabeth (857), Thérèse (858), Marie (859), Nicolas (860) et Jean (861), seul survivant.

854-Anne Adélaïde née à Saint-Ay en l'an 4 (1794) † ib. au domicile de François Regnault, vigneron, "père nourricier" le 7 germinal an 7 (27.03.1799).

855-Charles Nicolas né à Orléans le 13 thermidor an 4 (31.07.1795) † Saint-Ay au domicile de Jean Perron, vigneron <sup>78</sup> "où il était en garde" le 1<sup>er</sup> thermidor an 6 (19.07.1798).

856-Elisabeth Adélaïde née à Orléans "la veille du 1<sup>er</sup> nivôse" an 7 (soit le 20.12.1798) † Saint-Ay le 28 janv 1810.

857-Elisabeth née à Orléans le 20 thermidor an 8 (7.08.1800) † ib. 8 juillet 1810.

858-Thérèse Adelle née à Orléans le 13 nivôse an 12 (4.01.1804) † ib. 28 janvier 1810.

859-Marie Thérèse Delafontenelle née à Saint-Ay le 4 juillet 1811.

860-Nicolas Augustin Delafontenelle né à Saint-Ay le 4 septembre 1813, décédé † ib. 21 avril 1829, âgé de 15 ans, étudiant.

861-Jean Alexandre Delafontenelle, qui suit.

861-Jean Alexandre Delafontenelle né à Saint-Ay le 1<sup>er</sup> décembre 1815, décédé en 1869. Il reçu par succession la *Maison dite du Moulin à Vent* qu'il vendit le 21 février 1864. Il épousa ib. le 23 avril 1839 Angélique SÉJOURNÉ née à Chaingy (canton d'Orléans) en 1815, décédée à Saint-Ay, en son domicile le 17 mars 1886, âgée de 71 ans, propriétaire à *La Métairie*, fille de Pierre Jacques et de Marie Julie Séjourné. D'où : Laurence (946).

946-Laurence Ernestine Delafontenelle née à Saint-Ay à La Métairie, le 11 février 1840. Elle épousa ib. le 26.08.1861 (c.m. du 24.07.1861 chez Me Thuillier, notaire à Orléans) Emile REGNAULT, avocat, notaire à Orléans (né à Saint-Ay le 16.04.1835 † ap. 1900), avec qui elle eut trois filles :

---

<sup>77</sup> Gérard Grange : *Les moulins à vent autour d'Orléans au XIX<sup>ème</sup> siècle*, tome III : *Val - Beauce* sous-titré : *Cantons d'Artenay, de Patay et Meung-sur-Loire*, transmis par Rose-Marie Regnault. Le moulin fut acheté à César Hubert, un négociant poursuivi par des créanciers.

<sup>78</sup> Saint-Ay a été un terroir de vignobles jusque la décimation des vignes par le phylloxera, dans les années 1875.

## Branche de La Galbranière

1-Marie Julie Caroline Regnault (Orléans 1864 † av. 1892), sans descendance.

2-Eugénie Jeanne Emilie Regnault (Orléans 1866 † 1945), épouse à Orléans le 5 janvier 1887, Marie Joseph Charles PERRAULT, d'où descendance.

3-Lucie Laurence Marguerite (dite Lucy) Regnault (1869 † 1892), épouse à Orléans le 1.12.1890, Albert André CALLIER, sans descendance <sup>79</sup>.

Laurence Ernestine Delafontenelle paraît être la dernière descendante de la branche de la Galbranière.

727-Marie Anne Louise de La Fontenelle née le 26 juillet 1772, épouse le 30 pluviôse an XI Baptiste Jacques COQUIL (né à Chenedouit le 4 décembre 1771), fils de Jean-Baptiste et d'Anne Marguerite Coquil.

506-Catherine de La Fontenelle, dernière fille de Nicolas, sieur de Grand Prey, et de Catherine Martin, baptisée aux Tourailles le 6 juin 1698, inhumée dans l'église de Sainte-Honorine-la-Guillaume le 21 juin 1756, elle épousa ib., le 19 février 1716 (c.m. passé au tabellionage de La Carneille le 9.12.1715 <sup>80</sup>), Pierre MOULIN, sieur de La Boderie, fils de Charles et Marie Bernier, domiciliés au village de la Boderie, avec qui elle eut cinq enfants : Marie (1), Charles (2), Marguerite (3), Pierre (4) et Jacques (5) nés à Ste-Honorine-la-Guillaume.

### *Descendance de Catherine de La Fontenelle et Pierre Moulin.*

1-Marie Moulin née 14.12.1716 † La Boderie 18.05.1741, sans alliance.

2-Charles Moulin né 17.05.1719.

3-Marguerite Moulin née le 27.03.1725 † 17.07.1725.

4-Pierre Moulin né le 24.06.1726, qui suit après.

5-Jacques Moulin né le 14.01.1730.

4-Pierre Moulin né le 24.06.1726, épouse à Ste-Honorine-la-G. le 29.01.1750 Anne Catherine Marie Madeleine Lange, fille de Jacques, sieur des Longchamps et de Madeleine Le Tours, d'où au moins :

4.1-Charles Jacques Moulin, ép. ib. le 15.02.1783 Catherine Hebert, d'où :

4.1.1-Pierre Charles Moulin, marchand sabotier, † 10.06.1834, épouse à Ste-Opportune le 27.02.1810 Anne Françoise Lemancel. D'où :

4.1.1.1-Marie Désirée Moulin, occupée au ménage, née à Ste-Opportune le 13.04.1815 † Ste-Honorine-la-G. le 4.01.1902, épouse ib. le 22.10.1836, Louis Ambroise LAISNÉ, fils de Jacques et d'Anne Barbe Jacqueline Crespin, arrière arrière-petit-fils de Jacques LANGE et de Barbe de La Fontenelle (403). D'où descendance dans les familles ANDRÉ, BOHAUD, CHEVRIER, DUVAL,

---

<sup>79</sup> Les actes passés à Orléans, Saint-Ay et Tournais m'ont été très aimablement transmis par Rose-Marie Regnault d'après les recherches qu'elle a effectuées aux Arch. Départ. du Loiret en 2003 et 2004 (à partir des Tables établies par *Le Loiret généalogique*).

<sup>80</sup> Arch. Orne : 4 E 83 (101-112), par Mtre Collet. *La Boderie* est situé au nord de la *Galbranière*.

JARDIN, LABAUME, LANDAIS, LE BERRE, LELIÈVRE, LION, OLIVE, VERLICK, etc. Voir la descendance de Catherine de La Fontenelle (405) et de Jacques GUÉRIN <sup>81</sup>.

XIII<sup>ème</sup> degré

*Pierre de La Fontenelle, sieur des Rochers, propriétaire.*

502-Pierre de La Fontenelle, sieur des Rochers, propriétaire, fils cadet de Nicolas, sieur de Grand Prey (402), et de Catherine Martin, né le 3 octobre 1688, décédé le 19 octobre 1765, inhumé le lendemain dans l'église de Sainte-Honorine-la-Guillaume. Il épousa le 30 janvier 1712 (c.m. passé au tabellionage de La Carneille le 26.11.1711<sup>82</sup>) Marguerite DUVAL (du VAL), fille de Georges, sieur du Vallemont, et de Françoise Ozanne, de la paroisse de Sainte-Opportune, avec qui il eut quatre enfants : Nicolas (611), Pierre (612), Marie (613) et Jean (614).

*Nicolas de La Fontenelle, prêtre à Sainte-Honorine-la-Guillaume.*

611-Nicolas de La Fontenelle baptisé le 18 mai 1713, prêtre à Sainte-Honorine-la-Guillaume en 1739. Il prit son titre clérical, par acte notarié passé à la Forêt-Auvray, le 10 juin 1736 <sup>83</sup>.

612-Pierre de La Fontenelle, sieur de Grand Prey baptisé le 20 octobre 1715, qui suit.

613-Marie baptisée le 14 mars 1719.

*Jean de La Fontenelle, prêtre, religieux de l'ordre des Cîteaux.*

614-Jean de La Fontenelle né le 10 août 1725, prêtre, religieux de l'ordre des Cîteaux de Saint-André, près de Falaise. Il prit son titre clérical par acte notarié passé à la Forêt-Auvray le 28 juin 1750.

---

<sup>81</sup> Renseignements communiqués par Gilbert Jardin en 1999.

<sup>82</sup> Arch. Orne : 4 E 83 (101-112).

<sup>83</sup> Il possédait un livre intitulé *Compendiosae Institutiones* comme en témoigne son ex-libris sur une page de garde, avec la mention "acolythe, 1736" qui est passé entre les mains de son frère Jean de La Fontenelle, prêtre, et sur lequel il a écrit le millésime "1749". Pierre Daon a retrouvé ce livre, qu'il a offert à son beau-frère, Jean-François Leroy, titulaire de la chaire de Phanérogamie au Muséum national d'histoire naturelle, descendant des Delafontenelle (n° 720). Les recherches de Pierre Daon sur l'ascendance de son beau-frère et l'étendue de ses connaissances de l'histoire de bocaine et houlmoise me furent fort précieuses.

XIV<sup>ème</sup> degré

*Pierre de La Fontenelle, sieur de Grand Prey, propriétaire.*

612-Pierre de La Fontenelle, sieur de Grand Prey, propriétaire, fils cadet de Pierre, sieur des Rochers, et de Marguerite Duval, baptisé le 20 octobre 1715, décédé avant septembre 1758. Il épousa à Flers le 1er mars 1753 Marguerite AMLARD († 7 août 1807 âgée de 72 ans)<sup>84</sup>, fille de Jean-Baptiste et de Marie Bodé (Bodey) de la paroisse de Flers, avec qui il eut deux enfants :

715-Marie Magdeleine née le 31 mars 1754 † 13 avril 1754.

716-Pierre François Alexandre de La Fontenelle né vers 1756 qui suit.

*Pierre de La Fontenelle Grand Pré, avocat à La Carneille.*

716-Pierre François Alexandre de La Fontenelle Grand Pré, avocat public inscrit au tableau du Tribunal de La Carneille (1785)<sup>85</sup>, homme de loi, fils unique de Pierre, sieur de Grand Prey, et de Marguerite Amiard. Il décéda en sa maison à la Galbranière le 29 pluviôse an VIII (18 févr. 1800) âgé de 44 ans. Il épousa N... qui signait d'une très belle calligraphie : "femme De la fontenelle Grand Pré", de qui il n'eut apparemment pas d'enfant.

---

<sup>84</sup> Elle acheta le 23.01.1769 le *pré de la Boderie* aux héritiers Lainé, demeurant à la Bertigneurie, en Sainte-Honorine-la-Guillaume (renseignement communiqué en 1922 par l'abbé Pétron, curé des Tourailles, à Elise Delafontenelle épouse Amand).

<sup>85</sup> Dr René Leroy, dans *Vicomté, Châtellenie et Haute Justice de La Carneille*, page 35.

Branche de La Galbranière

Tableau généalogique abrégé de la branche de La Galbranière

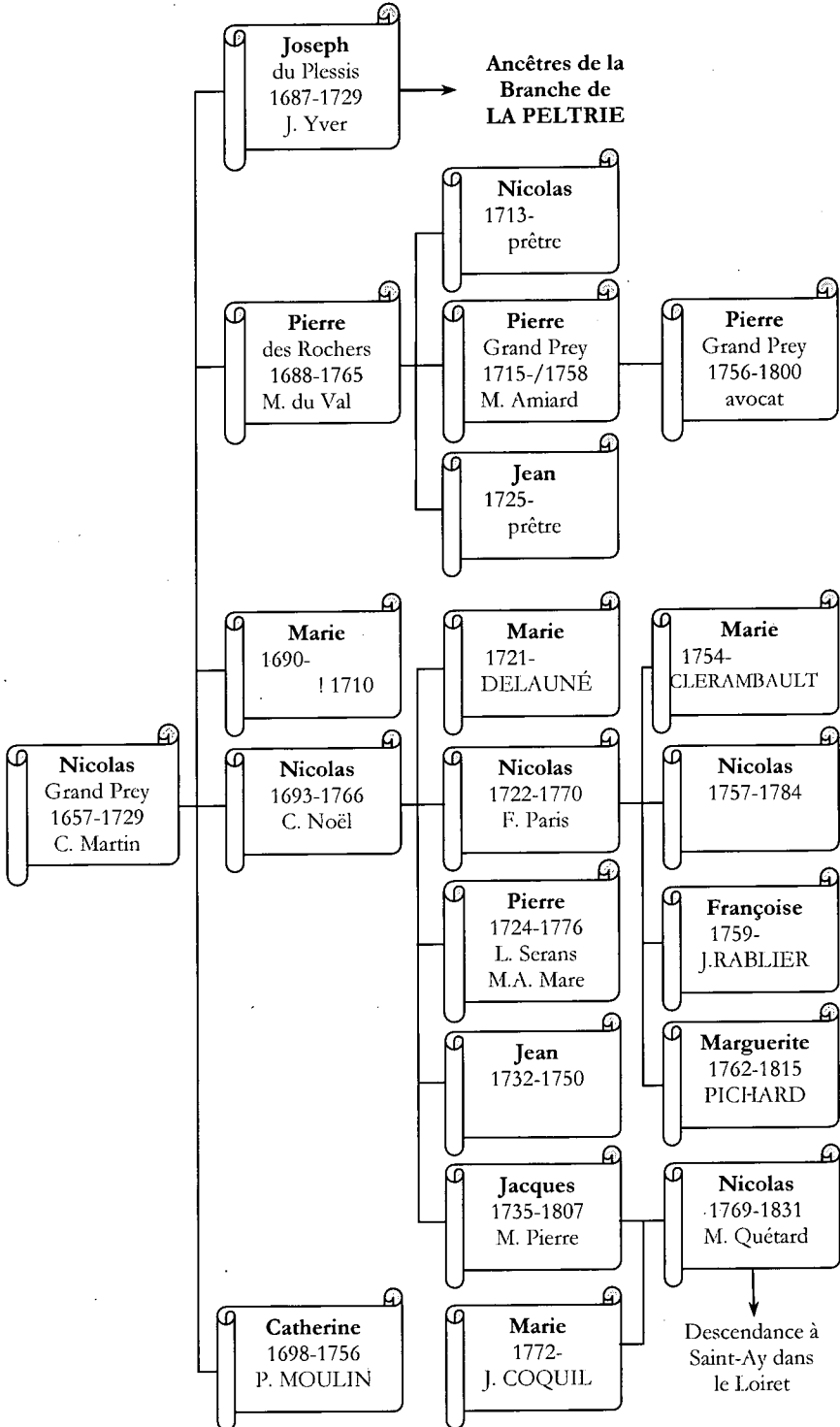

## *Branche de La Peltrie*

XIII<sup>ème</sup> degré

*Joseph de La Fontenelle, sieur du Plessis, propriétaire à La Peltrie.*

501-Joseph de La Fontenelle, sieur du Plessis <sup>86</sup>, propriétaire domicilié à La Peltrie, fils aîné de Nicolas, sieur de Grand Prey, et de Catherine Martin, né à Sainte-Honorine-la-Guillaume le 14 mars 1687, décédé à La Peltrie le 20 août 1729. Il épousa à Landigou le 26 nov. 1712 Jeanne YVER (née à Ronfeugeray † La Peltrie le 28 janv. 1753, âgée de 60 ans), fille de Gabriel et de Marie Petit.



Cette maison était vraisemblablement la demeure de Joseph

Il eut dix enfants : Nicolas (601), Marguerite (602), Gabriel (603), Marie (604), Jacques (605), Joseph (606), Anne (607), Marie (608), Jeanne (609) et Marie (610) nés aux Tourailles <sup>87</sup>.

601-Nicolas de La Fontenelle, sieur du Plessis, marchand domicilié à Barenton (Manche), né à Sainte-Honorine-la-Guillaume le 25 septembre 1713, décédé à La Peltrie le 1<sup>er</sup> avril 1793. Il épousa à Barenton le 30 juillet 1744 Marguerite RIBULET (baptisée à Barenton le 30 octobre 1695 † ib. le 23 oct. 1784), fille de Louis et de Marguerite Herbert. Sans postérité.

602-Marguerite Jeanne de La Fontenelle née à Sainte-Honorine-la-G. le 8 nov. 1714, décédée le 3 sept. 1792. Elle épousa le 30 nov. 1737 Pierre GESLIN († 10<sup>e</sup> avril 1778 de maladie de langueur, âgé d'env. 58 ans), fermier de la terre de la Marchandière appartenant à M.

<sup>86</sup> Les parcelles "Le Plessis" sont situées à la Galbranière, au nord de La Peltrie, en bordure de la Rouvre. Ces terres, cadastrées n° 252, 253, 549, 547, 548, section F<sup>7</sup> (numérotation de l'ancien cadastre, mis à jour pour 1956) ont une superficie de 2 hectares 69 ares 40 cent.

<sup>87</sup> Les actes des membres de la *branche de La Peltrie*, ont été célébrés aux Tourailles, sauf indication contraire.



de Vaudichon, seigneur des Tourailles, depuis 1765 <sup>88</sup>, fils de Pierre et d'Anne Jehan.

603-Gabriel de La Fontenelle, sieur de Grand Prey, baptisé le 18 août 1716, qui suivra.

604-Marie baptisée le 8 sept.1718, décédée en bas âge.

605-Jacques Joseph de La Fontenelle baptisé le 13 mai 1720 † 20 juillet 1747, sans alliance.

*Joseph de La Fontenelle.*

606-Joseph de La Fontenelle, marchand, baptisé le 7 décembre 1722 décédé à La Peltrie le 20 août 1761, inhumé le lendemain dans la nef de l'église des Tourailles, près des fonts baptismaux. Il épousa le 10 août 1751 Marie Françoise VARDON, fille de Nicolas, sieur du Costyl, avec qui il eut cinq enfants : Jean (710), Joseph (711), Jacques (712), Marguerite (713) et Angélique (714).

710-Jean Nicolas de La Fontenelle né à La Peltrie le 2 juillet 1752, étudiant en 1765.

*Joseph de La Fontenelle.*

711-Joseph Jean-Baptiste François de La Fontenelle, propriétaire et marchand domicilié au village Sur le Mont <sup>89</sup>, né le 21 avril 1755, décédé Sur le Mont le 25 novembre 1809. Il épousa le 15 septembre 1793 Anne Jacqueline VAULOGER, fille de Louis et d'Anne Le Clerc, de Condé-sur-Noireau, avec qui il eut quatre enfants : Joseph (815), Marie-Anne (816), François (817) et Jean-Baptiste (818).

815-Joseph Jacques Louis François de La Fontenelle né Sur le Mont le 7 nivôse an III (27.12.1794), décédé ib. le 24 juillet 1823, sans profession et sans alliance.

816-Marie-Anne de La Fontenelle née Sur le Mont le 26 pluviôse an V (14.02.1797), décédée ib. le 11 septembre 1877. Elle épousa le 28 février 1816 Jacques François VARDON (né en 1786).

817-François Joseph de La Fontenelle, menuisier domicilié Sur le Mont, né Sur le Mont le 17 pluviôse an VIII (6.02.1800), décédé le 27 avril 1871, sans alliance. Il possédait à La Peltrie en 1830 : *le Bois de l'*



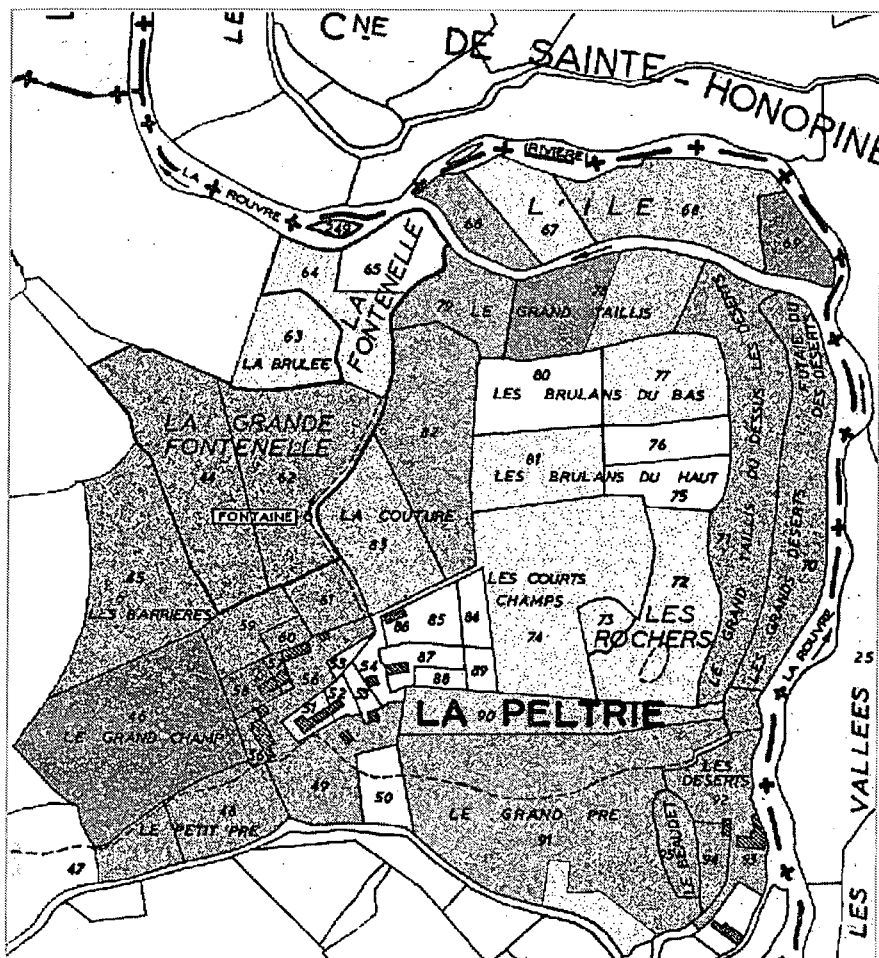

---

<sup>88</sup> Jacques Alexandre de Vaudichon de l'Isle, directeur des aides à Argentan, épousa en 1765 Marie Marguerite Prouverre de la Cressonnière, fille de Jean Charles René qui avait acheté en 1740 la seigneurie des Tourailles à Marie Anne Turgot, dernière représentante des Turgot, aux Tourailles.

<sup>89</sup> *Sur le Mont* ou *Le Mont* est un village situé au sud de La Peltrie.



### Etat des propriétés à la PELTRIE en 1830

-  Terres possédées par François Peschet, du chef de Marie Louise Delafontenelle, son épouse
-  Terres possédées par Pierre Delafontenelle dit Les Rochers
-  Terres possédées par François Joseph Delafontenelle
-  Terres possédées par la veuve de Jacques Delafontenelle
-  Terres possédées par Jean-Baptiste Delafontenelle

État des propriétés à La Peltrie en 1830

*Ile* (n° 68 = 58 ares 10), une partie du *Grand Taillis* (n° 78 = 27 ares 70), *La Couture* (n° 83 = 42 ares 20), *Le Grand Pré* (n° 90 = 41 ares 40), soit 1 hectare 69 ares 40 centiares<sup>90</sup>. Il hérita des biens de son frère Jean-Baptiste, ce qui fit porter la contenance de ses propriétés foncières à 3 hectares 60 ares 60 c. Il ne possédait Sur le Mont que sa maison et une pièce de terre en labour de 10 ares 60 c.

818-Jean-Baptiste de La Fontenelle né Sur le Mont le 2 frimaire an XIII (23.11.1804) † ib. le 10 mai 1829, sans alliance.

Il possédait à La Peltrie, à sa mort, *le Grand Champ* (n° 46 = 1 hect. 4 ares 20 c.), *le Petit Pré* (n° 48 = 30 ares 20), *le Pré de l'Île* (n° 69 = 18 ares 20), une partie du *Grand Taillis* (n° 78 = 27 ares 70), une maison avec cour et jardin, soit 1 hectare 91 ares 20 centiares.

*Jacques de La Fontenelle, maire éphémère des Tourailles.*

712-Jacques Nicolas de La Fontenelle, propriétaire domicilié à La Peltrie, trésorier de la Fabrique en 1787, maire des Tourailles au commencement de la Terreur en 1793, puis agent municipal, né le 6 mai 1757, décédé à La Peltrie le 11 février 1824. Il épousa Marie Charlotte POULAIN. Sans postérité.

Sa veuve possédait en 1830 à La Peltrie : *La Grande Fontenelle* (n° 44 = 77 ares 80, n° 62 = 76 ares 70), *les Barrières* (n° 45 = 73 ares 90), une partie du *Petit Pré* (n° 47 = 15 ares), une maison avec sol et jardin (n° 56 = 5 ares), un verger (n° 56 = 17 ares 50), une petite pièce en labour (n° 59 et 60 = 22 ares), *le Clos à Filasse* (n° 61 = 14 ares 80), un verger (n° 49 = 33 ares 40), un jardin (n° 50 = 13 ares 20), *le Grand Pré* (n° 91 en sa plus grande partie = 52 ares 90), *la Couture* (n° 82 = 68 ares 20), *le Grand Taillis* (n° 79 = 27 ares 50), *le Bois de l'Isle* (n° 66 = 18 ares 60), *la Futaie du Bas des Déserts* et *les Grands Déserts* (n° 70 = 73 ares), *le Grand Taillis du Dessus les Déserts* (n° 71 = 88 ares 20), *les Déserts* (n° 92 et 94 = 44 ares 40), le moulin à tan de La Peltrie et *le Beauchet* (n° 95 = 13 ares 80), soit 7 hectares 34 ares 40 cent. Elle possédait à la Boderie (Sainte-Honorine-la-G.) *le pré de la Boderie* (n° 266, section F = 68 ares 60).

---

<sup>90</sup> D'après l'ancien cadastre et la matrice cadastrale de 1830. La contenance et l'appellation sont celles de 1830. La numérotation employée, par contre, est celle du cadastre révisé en 1935 (2<sup>ème</sup> groupe) obtenu par superposition avec le cadastre de 1830 (1<sup>er</sup> groupe).

713-Marguerite Françoise de La Fontenelle née le 14 septembre 1758, épouse à Saint-Pierre-du-Regard le 22 janvier 1788 François BRISOLIER, fils de Jacques et d'Anne Séguin <sup>91</sup>.

714-Marie Angélique "Nicole" de La Fontenelle née le 28 avril 1760, épouse le 4 février 1792 François LANGE, né vers 1768, cultivateur domicilié à Saint-Aubert-sur-Orne, au hameau du Bû (alias But), fils de Pierre et de Marie Robine, avec qui elle eut cinq enfants : François (1), Jacques (2), Marie (3), Jeanne (4) et Pierre (5) nés au Bû.

*Descendance de Nicole de La Fontenelle et de François Lange.*

1-François Lange né le 6.02.1793.

2-Jacques Lange né le 19 germinal an II (8.04.1794) † St-Aubert le 4.08.1871, épouse Madeleine Aimée Foutelaye. D'où : Pierre (2.1) et Alexandre (2.2).

2.1-Pierre Parfait Lange né à St-Aubert-sur-Orne le 9.06.1818.

2.2-Alexandre Lange né ib. le 12.03.1824, épouse Marie Louise Lançon.

3-Marie Angélique Lange née le 6 germinal an IV (26.02.1796).

4-Jeanne Françoise Lange <sup>92</sup> née le 1<sup>er</sup> messidor an VI (1.06.1798), épouse le 26.11.1833 Jean GUIBOUT (né à Oully-le-Tesson le 2.09.1809), d'où au moins : Marie (1.1) et Victoire (1.2) nées à Chênedouit.

1.1-Marie Guibout née le 11.06.1842, décédée aux Isles Bardel en 1920.

1.2-Victoire Augustine Guibout, née le 15.02.1841 † Falaise le 6.08.1915, épouse Jacques François CHAISNARD († Pierrefitte-en-Cinglais le 19.12.1910). D'où : François (1.2.1).

1.2.1-François Désiré Chaisnard né à Pierrefitte le 2.08.1871 † Falaise le 9.12.1941, épouse ib. en nov. 1894 Aline Constance Noël. D'où 5 enfants : Pierre (1.2.1.1), Marcelle (1.2.1.2), Paul (1.2.1.3), Henri (1.2.1.4) et Thérèse (1.2.1.5).

1.2.1.1-Pierre Chaisnard né le 29.10.1895, épouse Germaine Baullieu († 9.05.1925), en 2<sup>èmes</sup> noces Suzanne Naud. D'où : Jean, Michel et André Chaisnard.

1.2.1.2-Marcelle Chaisnard née le 5.02.1898, épouse Henri PERSOU. D'où : Paule, François, Antoinette & Jean Persou.

1.2.1.3-Paul né et décédé en 1903.

1.2.1.4-Henri Chaisnard, né le 15.05.1899, épouse Jeanne Renaie († 9.07.1930), en 2<sup>èmes</sup> noces Denise N... D'où : Françoise, Francis & Annick Chaisnard.

1.2.1.5-Thérèse Chaisnard, née le 11.06.1912, épouse le 18.08.1955 Robert JOBEZ. D'où : Pierre, Marie-Claire, Charles & France Jobez.

5-Pierre Alexandre Lange né le 13 messidor an VIII (2.07.1800).

607-Anne de La Fontenelle, fille de Joseph, sieur du Plessis (501) et de Jeanne Yver, baptisée le 11 novembre 1724, décédée à Athis le

---

<sup>91</sup> Fichiers du *Cercle généalogique du Pays Bas-normand*.

<sup>92</sup> La descendance de Nicole de La Fontenelle, épouse de François Lange, a été communiquée par Bernard Frémont, domicilié au château de Bazeuille, en déc. 2001, celle de Jeanne Lange, épouse de Jean Guibout, par Thérèse Jobez née Chaisnard, domiciliée à Meudon, en nov. 1969.

11 décembre 1791, épouse le 21 février 1746 Jacques FOUTELAIS, blanchisseur, plafonneur.

608-Marie baptisée le 17 juin 1726, décédée en bas âge.

609-Jeanne Marguerite de La Fontenelle, baptisée le 20 juillet 1727, épouse le 23 octobre 1751 Guillaume LANGE, sieur du But, propriétaire cultivateur, marchand tanneur à Saint-Aubert-sur-Orne (bapt. à Ste-Honorine-la-G. le 9.08.1706 † St-Aubert-sur-Orne le 6.09.1780), veuf de Françoise Hébert, d'Anne Yver et de Marie Madeleine Morin, fils de Guillaume et d'Anne Renault. Ils eurent neuf enfants nés à Saint-Aubert-sur-Orne (1 à 9) :

*Descendance de Jeanne de La Fontenelle et de Guillaume Lange.*

1-Marie Lange bapt. le 25.10.1752.

2-René Guillaume Joseph Lange bapt. le 03.05.1754 † 30.04.1756.

3-Jacques Alexandre François Lange, sieur du But ou "dit du But", bapt. le 18.10.1755. Il épousa à Sainte-Honorine-la-Guillaume, le 19.10.1779, "avec dispense par un bref de notre Saint Père le pape fulminé à l'officialité de Sées par sentence du 12 juillet 1779" sa cousine germaine, Marie Françoise Rabot, fille de Nicolas Rabot et Marie de La Fontenelle (610). Domiciliés au village du Bû. Ils eurent 9 enfants nés à Saint-Aubert-sur-Orne (3.1 à 3.9).

3.1-Jacques Alexandre Nicolas Lange bapt le 8.07.1780.

3.2-Marie Jeanne Lange bapt. le 30.10.1783.

3.3-Philippe Lange bapt. le 20.01.1786.

3.4-Anne Julienne Lange bapt. le 16.02.1788

3.5-Marie Thérèse Lange née le 15.05.1793.

3.6-Victoire Lange née le 29 thermidor an III (16.08.1795) † 28.04.1854 au village de la Guesnerie (St-Aubert), épouse à St-Aubert le 1.12.1813 Louis Charles RIBIER, cultivateur couvreur (né au village de l'Epée le 6.03.1793 † La Guesnerie le 8.08.1859), fils de Denis Jude, propriétaire, cultivateur à l'Epée, et de Marie Louise Olivier. Ils eurent 5 enfants (3.6.1 à 3.6.5) nés à Ste-Honorine-la-Guillaume, au village de l'Epée.

3.6.1-Céleste Ribier née le 3.08.1818 † à Pierrefitte-en-Auge le 12.06.1896, épouse à Lieury (14170 St-Pierre-sur-Dives) Louis Léonor FREMONT, cultivateur. D'où descendance dans la famille FREMONT, dont Bernard Frémont domicilié au château de Bazenville (Calvados) <sup>93</sup>.

3.6.2-Alexandre Désiré Ribier né le 20.07.1820.

3.6.3-Julie Justine Ribier née le 19.10.1823.

3.6.4-Prudent Charles Ribier né le 17.04.1826.

3.6.5-Victoire Aimée Ribier née le 15.11.1828.

3.7-Julien Lange † 23.05.1798, âgé de 14 jours.

3.8-Marie Françoise Lange née le 9.05.1798 † 16.05.1798.

3.9-Anne Julie Lange née le 16.04.1800.

4-Jeanne Françoise Lange bapt. le 29.05.1757.

---

<sup>93</sup> Les descendance de Nicole (714), Jeanne (609) et de Marie de La Fontenelle (610) ont été communiquées en 2001 par Bernard Frémont, arrière-petit-fils de Louis Léonor Frémont.

## Branche de La Peltrie

5-Marie Jeanne Lange bapt. le 06.11.1758, épouse à Saint-Aubert le 28.11.1776 Antoine DUFAY <sup>94</sup>, fils de Jacques et de Barbe Queru.

6-Françoise Barbe Lange bapt. le 4.12.1759.

7-Marguerite Françoise Lange épouse à Ste-Honorine-la-G. le 13.02.1781 Pierre RABOT, avec dispense pour consanguinité au 4<sup>ème</sup> degré.

8-Marie-Anne Elisabeth Lange bapt. 20.08.1761, épouse à St-Aubert le 31.01.1788 Jean-François BUSNEL, propriétaire fermier à Falaise.

9-Marie Anne Josèphe Lange bapt. le 05.07.1763 † 18.03.1766.

### *Marie de La Fontenelle épouse Nicolas Rabot.*

610-Marie Marguerite Françoise de La Fontenelle, dernière fille de Joseph, sieur du Plessis (501), et de Jeanne Yver, baptisée le 31 mars 1729 inhumée à Sainte-Honorine-la-G. le 3 messidor an VII (21 juin 1799). Elle épousa le 19 juillet 1755 Nicolas RABOT dit le Bourgeois (bapt. à Ste Honorine-la-G. le 23.09.1727 inh. ib. le 9 nivôse an IX (30.12.1800), fils de François et de Marie Louvel, avec qui elle eut au moins cinq enfants : Marie (1), Anne (2), Jacqueline (3), Jeanne (4) et Nicolas (5) nés à Sainte-Honorine-la-Guillaume.

1-Marie-Françoise Rabot bapt. le 24.06.1756 † St-Aubert le 9.12.1815, épouse à Ste-Honorine-la-G. le 19.10.1779 son cousin Jacques Alexandre François LANGE "dit du Bur", fils de Guillaume et de Jeanne Marguerite de La Fontenelle (609).

2-Anne Rabot épouse Jacques Charles André LANGE.

3-Jacqueline Marie Anne Rabot bapt. le 26.12.1765, épouse le 22.09.1802 Louis Alexandre Nicolas RABOT.

4-Jeanne Françoise Rabot bapt. le 19.04.1771, épouse le 11 frimaire an X (2.12.1801) Jacques PICHONNIER, de Pointel.

5-Nicolas Guillaume Rabot né vers 1774, ép. Angélique Le Grix (née v. 1776).

## XIV<sup>ème</sup> degré

### *Gabriel de La Fontenelle, sieur de Grand Prey, propriétaire.*

603-Gabriel de La Fontenelle, sieur de Grand Prey, fils cadet de Joseph, sieur du Plessis (501), et de Jeanne Yver, propriétaire, domicilié à La Peltrie, baptisé le 18 août 1716, décédé le 12 juillet 1775. Il épousa le 4 février 1747 Françoise Rose LEMANCEL († La Peltrie le 15 décembre 1776), avec qui il eut neuf enfants : Joseph (701), Jeanne (702), Marie (703), Gabriel (704), Pierre (705), Nicolas (706), Anne (707), François (708) et Marie (709).

---

<sup>94</sup> Mariage transmis par V. Vauclle, trésorière de l'Association Généalogique des Racines de l'Orne.

701-Joseph Gabriel Jean François de La Fontenelle baptisé le 24 mars 1748, présent en 1777 à Barenton au mariage de sa sœur, probablement décédé sans alliance avant 1783.

702-Jeanne Louise de La Fontenelle baptisée le 8 octobre 1750, épouse le 18 février 1775 Louis GALLET, tisserand, fils de Louis et de Marguerite de la Rue, de la paroisse de Bréel.

703-Marie Françoise de La Fontenelle, cultivatrice, domiciliée à Barenton, baptisée le 21 novembre 1751, décédée à Barenton le 30 décembre 1822. Elle épousa ib. le 6 février 1777 Jean-Baptiste POSTEL, marchand, fils de Louis et de Jeanne Noël.

*Gabriel de La Fontenelle, boucher.*

704-Gabriel de La Fontenelle, marchand boucher, domicilié à La Peltrie, né le 16 août 1753 décédé à La Peltrie le 16 ventôse an II (6 mars 1794). Il épousa le 29 juillet 1784 Marie Charlotte Françoise LEFOYER, fille de Charles Pierre et de Marie Marguerite Paris, avec qui il eut cinq enfants : Pierre (801), Marie (802), un garçon mort-né (803), Anne (804) et Pierre (805).

801-Pierre Gabriel né le 3 juin 1785, décédé à La Peltrie le 22 juin 1785.

802-Marie Louise Elizabeth Delafontenelle née le 24 août 1786, décédée à La Peltrie le 24 février 1842. Elle épousa le 7 février 1809 Nicolas François PESCHET (né à Sainte-Honorine-la-G. le 19 juillet 1780), charpentier, fils de Jean François et de Marie-Anne Coupigny.

Domiciliés à La Peltrie, ils y possédaient en 1830, une partie des parcelles appelée *La Fontenelle* (n° 65 = 24 ares 50), une partie des *Brulans de Bas* (n° 80 = 37 ares 20), une partie des *Brulans de Haut* (n° 76 et 75 = 37 ares 30), le *Clos de Bas* (n° 84 et 85 = 21 ares 10), une maison avec sol et verger (n° 52,53 et 54 = 17 ares 90), un jardin et un petit pré en labour (n° 87, 88 et 89 = 15 ares 80), soit au total 1 hectare 51 ares 80 cent.

803-Un enfant de sexe masculin mort-né le 2 août 1789.

804-Anne Françoise née le 29 août 1790, elle meurt noyée le 29 octobre 1792.

805-Pierre Gabriel Delafontenelle, cultivateur, domicilié à L'Étre Bisson à Sainte-Honorine-la-Guillaume et, après 1830, journalier domicilié à Paris. Il demeurait en 1832 à Paris 6, rue de Charenton (12<sup>ème</sup>). Né le 15 frimaire an II (5.12.1793), il épousa en 1<sup>ères</sup> noces, à Sainte-Honorine-la-G. le 16 décembre 1812, Marie-Anne Marguerite FLEURIEL, fileuse († L'Étre Bisson le 27 mai 1831, âgée de 37 ans),

filles de Jean Gervais et d'Anne de la Quesne, et en 2<sup>èmes</sup> noces à Paris (Saint-Antoine) le 15 nov. 1832, Marie Victoire DURONCEREY, demeurant à Paris 14, rue de Beauvau (8<sup>ème</sup>), fille de Guillaume François et de Marie Françoise Hauvelle. Il eut de sa 1<sup>ère</sup> épouse cinq enfants nés à Sainte-Honorine-la-Guillaume.

901-Pierre Gervais né le 3 novembre 1814.

902-Honoré né le 13 décembre 1818 † 18 mai 1819.

903-François Prospère né le 1<sup>er</sup> mai 1820.

904-Jean né le 24 décembre 1821 † 29 décembre 1821.

905-Pierre Aubin né le 1<sup>er</sup> mars 1823.

705-Pierre de La Fontenelle dit les Rochers, 5<sup>ème</sup> enfant de Gabriel, sieur de Grand Prey (603), et de Françoise Lemancel, né le 5 avril 1755, qui suit.

706-Nicolas né le 17 juin 1758, décédé à La Peltrie le 7 juin 1763.

707-Anne Marguerite de La Fontenelle née aux Tourailles le 4 août 1760<sup>95</sup>, épouse ib. le 14 octobre 1783 François LEROUX, laboureur, fils de François et de Marguerite Tournerie, de la paroisse de Barenton, d'où : Anne (1), Jeanne (2) et Julien (3) nés à Barenton.

*Descendance d'Anne de La Fontenelle et de François Leroux.*

1-Anne Leroux née le 3.03.1784 qui suit.

2-Jeanne Leroux née le 2.11.1785 qui suivra après.

3-Julien Leroux né le 17.04.1789.

1-Anne Françoise Catherine Leroux née le 3.03.1784, épouse à Husson (à quelques kilomètres de Barenton) le 14.03.1809 Jacques GÉRARD (né à Husson le 12.01.1785), dont 4 enfants : Julien (1.1), Marie-Anne (1.2), Félicité (1.3) et Anne (1.4) nés à Husson.

1.1-Julien Gérard né le 20.06.1814, qui suit.

1.2-Marie-Anne, Julienne Gérard née le 17.04.1812, épouse François Jean Michel DUPONT († Le Teilleul (50) le 3.05.1840).

1.3-Félicité Françoise Gérard née le 2.08.1819.

1.4-Anne Françoise Gérard née le 1.01.1823, épouse au Teilleul le 20.10.1840 Jean Gabriel PAPIN.

1.1-Julien François Gérard, laboureur, né le 20.06.1814, épouse à Husson en 1840 Anne Galopin (1816-1849), d'où Julien (1.1.1).

1.1.1-Julien Gérard, laboureur, né à Husson en 1841, épouse au Teilleul en 1869 Sidonie Binet (1841-1897), d'où François :

1.1.1.1-François Pierre Emile Gérard, propriétaire-cultivateur, né au Teilleul le 31.07.1869 † Barenton, à l'Auvrière le 2.12.1936, épouse ib. le 26.07.1898 Marie Victorine Monique Laumondays (née ib. le 4.05.1878 † ib. le 28.01.1945), d'où 9 enfants : Léa (1.1.1.1.1), Félix (1.1.1.1.2), François (1.1.1.1.3) René (1.1.1.1.4),

<sup>95</sup> Elle serait décédée ailleurs qu'à Barenton, Saint-Cyr-du-Bailleul et Les Tourailles (selon Marie-Josèphe Léger).



## Branche de La Peltrie

Georges (1.1.1.1.5), Marie-Louise (1.1.1.1.6), Alice (1.1.1.1.7), Alice (1.1.1.1.8) et Georges (1.1.1.1.9).

1.1.1.1.1-Léa Gérard née au Teilleul le 21.11.1899 † ib. le 31.05.1955, épouse POUPINET.

1.1.1.1.2-Félix Gérard né le 9.11.1900, qui suit.

1.1.1.1.3-François Gérard, né le 30.04.1902, qui suivra.

1.1.1.1.4-René Gérard né au Teilleul le 23.09.1903 † Domfront le 30.04.1980.

1.1.1.1.5-Georges Léon Gérard né au Teilleul le 23.04.1905 † ib. le 3.06.1906.

1.1.1.1.6-Marie-Louise Gérard née le 12.03.1908, qui suivra.

1.1.1.1.7-Alice Marie Léa née au Teilleul le 21.05.1910 † ib. 29.11.1910.

1.1.1.1.8-Alice Gérard née à Barenton le 3.11.1912 † ib. en oct. 1992, épouse ANFRAY.

1.1.1.1.9-Georges Gérard né à Barenton le 16.10.1923 qui suivra après.

1.1.1.1.2-Félix Gérard, cultivateur à Barenton, né au Teilleul le 9.11.1900 † Avranches le 15.01.1981, épouse ib. le 12.11.1929 Marie Coubray (1908 † janv. 2005), d'où Andrée (1.1.1.1.2.1), Odile (1.1.1.1.2.2), Madeleine (1.1.1.1.2.3), Pierre (1.1.1.1.2.4), Michel (1.1.1.1.2.5) et Bernard (1.1.1.1.2.6)<sup>96</sup>.

1.1.1.1.2.1-Andrée Gérard, née ib. en 1931, épouse en 1958 François LANGLOIS, domiciliés à Avranches, d'où : Françoise (1.1.1.1.2.1.1), Chantal (1.1.1.1.2.1.2) et Isabelle (1.1.1.1.2.1.3).

1.1.1.1.2.1.1-Françoise Langlois domiciliée à Avranches, née en 1960, ép. en 1984 René DUFOUR, d'où : Jean-Marie, Fanny, Lucie et Justine.

1.1.1.1.2.1.1.1-Jean-Marie Dufour né en 1984.

1.1.1.1.2.1.1.2-Fanny Dufour née en 1986.

1.1.1.1.2.1.1.3-Lucie Dufour née en 1990.

1.1.1.1.2.1.1.4-Justine Dufour née en 1996.

1.1.1.1.2.1.2-Chantal Langlois née en 1962, ép. en 1985 Michel LEBouc, domiciliés à Saint-Hilaire-du-Harcouët, d'où : Aline et Joseph.

1.1.1.1.2.1.2.1-Aline Lebouc née en 1986.

1.1.1.1.2.1.2.2-Joseph Lebouc né en 1989.

1.1.1.1.2.1.3-Isabelle Langlois, née en 1967, domiciliée au Teilleul.

1.1.1.1.2.2.1-Odile Gérard née à Barenton en 1933, ép. en 1955 Daniel LELAVENDIER, domiciliés à Avranches, d'où : Christine (1.1.1.1.2.2.1), Michel (1.1.1.1.2.2.2), Dominique (1.1.1.1.2.2.3) et Yannick (1.1.1.1.2.2.4).

1.1.1.1.2.2.1-Christine Lelavendier née en 1957, ép. en 1981 Yves SAMSON, domiciliés à Ducey, d'où : Mickaël et Florent.

1.1.1.1.2.2.1.1-Mickaël Samson né en 1984.

1.1.1.1.2.2.1.2-Florent Samson né en 1986.

1.1.1.1.2.2.2-Michel Lelavendier, domicilié à Saint-Brice-de-Landelles (50), né en 1960.

1.1.1.1.2.2.3-Dominique Lelavendier née en 1963, ép. en 1989 Marc CHANLIAU, domiciliés à Martigny (50), d'où : Bénédicte, Pierre, Mathilde et Madeleine.

1.1.1.1.2.2.3.1-Bénédicte Chanliou née en 1991.

1.1.1.1.2.2.3.2-Pierre Chanliou né en 1993.

---

<sup>96</sup> Le nom des enfants d'Anne Delafontenelle et de François Leroux m'a été communiqué par Marie-Josèphe Léger, domiciliée à Fresney-le-Vieux (14), en oct. 2004. La descendance de Félix, François et de Georges Gérard, fils de François et de Marie Laumondays, a été transmise par Yves Samson, domicilié à Ducey (50), en déc. 2004 et janv. 2005.

- 1.1.1.1.2.2.3.3-Mathilde Chanliau née en 1995.
- 1.1.1.1.2.2.3.4-Madeleine Chanliau née en 1999.
- 1.1.1.1.2.2.4-Yannick Lelavendier né en 1972, ép. en 1999 avec Rachel Lepeltier, domiciliés à Cerisy-la-Forêt (50) d'où : Laurine et Béryl.
- 1.1.1.1.2.2.4.1-Laurine Lelavendier née en 2001.
- 1.1.1.1.2.2.4.2-Béryl Lelavendier née en 2003.
- 1.1.1.1.2.1.3-Madeleine Gérard, née à Barenton en 1935 † 1972, ép. en 1959 Victor BAZILLE, domiciliés à Mantilly (61), d'où : Daniel, Jean-Luc et Dominique.
- 1.1.1.1.2.3.1-Daniel Bazille né en 1960, domicilié à Mantilly.
- 1.1.1.1.2.3.2-Jean-Luc Bazille né en 1963, ép. Françoise Lebert, puis Elsa Ferrier, domiciliés à Rabodanges (61), d'où : Charlie et Timour.
- 1.1.1.1.2.3.2a.1-Charlie Bazille né en 1990.
- 1.1.1.1.2.3.2b.2-Timour Bazille né en 2004.
- 1.1.1.1.2.3.3-Dominique Bazille né en 1966, ép. Nathalie Rainfray, domiciliés à La Sauvagère (61), d'où : Quentin et Arthur.
- 1.1.1.1.2.3.3.1-Quentin Bazille né en 1994.
- 1.1.1.1.2.3.3.2-Arthur Bazille né en 1998.
- 1.1.1.1.2.4-Pierre Gérard né à Barenton en 1936, ép. en 1965 Maryvonne Desdoits, domiciliés à Avranches, d'où : Séverine.
- 1.1.1.1.2.4.1-Séverine Gérard née en 1972, ép. Thierry BARBOTTE, domiciliés à Ducey, d'où : Camille et Nicolas.
- 1.1.1.1.2.4.1.1-Camille Barbotte née en 1998.
- 1.1.1.1.2.4.1.2-Nicolas Barbotte né en 2003.
- 1.1.1.1.2.5-Michel Gérard né à Barenton en 1938, ép. en 1963 Anne-Marie Barthelmebs, domiciliés à Bruz (35), d'où : Valérie et Julien.
- 1.1.1.1.2.5.1 Valérie Gérard née en 1967, ép. en 1989 Denis ORY, domiciliés à Laval (53), d'où : Nicolas et Julien.
- 1.1.1.1.2.5.1.1-Nicolas Ory né en 1992.
- 1.1.1.1.2.5.1.2-Julien Ory né en 1994.
- 1.1.1.1.2.5.2-Christelle Gérard née en 1974, ép. en 2002 Frédéric BOURGES, domiciliés à Rennes.
- 1.1.1.1.2.6-Bernard Gérard né à Barenton en 1949, ép. en 1979 Nelly Lepetit, domiciliés à Barenton, d'où : Arnaud, Aurélie et Elodie.
- 1.1.1.1.2.6.1-Arnaud Gérard né en 1982.
- 1.1.1.1.2.6.2-Aurélie Gérard née en 1986.
- 1.1.1.1.2.6.3-Elodie Gérard née en 1989.
- 1.1.1.1.3-François Gérard, 3<sup>ème</sup> enfant de François et Marie Laumondays, domicilié à Barenton, né en 1902 † 1988, épouse Stéphanie Vibert (1906-1980), d'où : Marie-Thérèse (1.1.1.1.3.1) et François (1.1.1.1.3.2).
- 1.1.1.1.3.1-Marie-Thérèse Gérard, domiciliée à Barenton, née en 1928, épouse en 1946 André PIGEON, d'où : Gérard (1.1.1.1.3.1.1), Arlette (1.1.1.1.3.1.2) et Robert (1.1.1.1.3.1.3).
- 1.1.1.1.3.1.1-Gérard Pigeon, domicilié à Paris, né en 1947, épouse Jeannine Boitel, d'où : Stéphanie et Géraldine.
- 1.1.1.1.3.1.1.1-Stéphanie Pigeon, domiciliée à Paris, née en 1970, ép. Dominique ATTIA, d'où : Hélène et Alexandre.
- 1.1.1.1.3.1.1.1.1-Hélène Attia née en 1993.
- 1.1.1.1.3.1.1.1.2-Alexandre Attia né en 1996
- 1.1.1.1.3.1.1.2-Géraldine Pigeon, domiciliée à Paris, née en 1974, ép. Stéphane BEUCHER, d'où : Ilan.

## Branche de La Peltrie

- 1.1.1.1.3.1.1.2.1-Ilan Beucher né en 2003.
- 1.1.1.1.3.1.2-Arlette Pigeon, domiciliée à Paris, née en 1948, ép. Daniel VAUTIER, d'où : Gilles et Corinne.
- 1.1.1.1.3.1.2.1-Gilles Vautier né en 1964, ép. Bernadette Crian, d'où : Christophe.
  - 1.1.1.1.3.1.2.1.1-Christophe Vautier né en 1985
  - 1.1.1.1.3.1.2.2-Corinne Vautier née en 1967, d'où : Rémi.
  - 1.1.1.1.3.1.2.2.1-Rémi Vautier né en 1988.
  - 1.1.1.1.3.1.3-Robert Pigeon, domicilié à Flers, né en 1952, ép. Jocelyne Vebert, d'où : Hervé, Pascal et Frédéric.
    - 1.1.1.1.3.1.3.1-Hervé Pigeon né en 1973, ép. Anne-Sophie d'où : Marie.
    - 1.1.1.1.3.1.3.1.1-Marie Pigeon née en 1999.
    - 1.1.1.1.3.1.3.2-Pascal Pigeon né en 1974, ép. Stéphanie d'où : Sarah.
    - 1.1.1.1.3.1.3.2.1-Sarah Pigeon née en 1999.
    - 1.1.1.1.3.1.3.3-Frédéric Pigeon né en 1980.
  - 1.1.1.1.3.2-François Gérard, domicilié à Saint-Georges-de-Rouellé (50), (1929-1995), ép. en 1952 Marie Renard, d'où : Martine (1.1.1.1.3.2.1), Jean (1.1.1.1.3.2.2) et Alain (1.1.1.1.3.2.3).
    - 1.1.1.1.3.2.1-Martine Gérard, domiciliée au Teilleul, née en 1952, ép. en 1977 Serge LECHEVALIER, d'où : Aline, Héléne, Armandine
    - 1.1.1.1.3.2.1.1-Aline Lechevalier, domiciliée à Rennes, née en 1978, ép. Christian MARC d'où : Bastien.
      - 1.1.1.1.3.2.1.1.1-Bastien Marc né en 2000.
      - 1.1.1.1.3.2.1.2-Héléne Lechevalier, domiciliée à Notre-Dame-du-Touchet (50), née en 1980, ép. Ludovic JOSSOMME, d'où : Liam.
        - 1.1.1.1.3.2.1.2.1-Liam Jossomme né en 2004.
        - 1.1.1.1.3.2.1.3-Amandine Lechevalier née en 1988.
      - 1.1.1.1.3.2.2-Jean Gérard, domicilié à Domfront, né en 1954, ép. en 1978 Pascale Lemenicier, d'où : Lucie et Bertille.
        - 1.1.1.1.3.2.2.1-Lucie Gérard née en 1979.
        - 1.1.1.1.3.2.2.2-Bertille Gérard née en 1982.
      - 1.1.1.1.3.2.3-Alain Gérard né en 1957 † 1976.
    - 1.1.1.1.6-Marie-Louise Victorine Germaine Gérard, 6<sup>ème</sup> enfant de François et de Marie Laumondays, cultivatrice, née au Teilleul, au Bas-village le 12.03.1908 † Barenton, avenue de la 5<sup>ème</sup> république le 13.01.1994, épouse ib. le 7.10.1930 Adolphe Eugène Amand RIGAULT, cultivateur, prisonnier de guerre 1939-1945, né à Barenton au Bignan le 1.06.1908 † ib. le 30.08.1985, d'où 3 filles : Marie (1.1.1.1.6.1), Paulette (1.1.1.1.6.2) et Thérèse (1.1.1.1.6.3) nées à Barenton, au Bignan <sup>97</sup>.
      - 1.1.1.1.6.1-Marie Eugénie Renée Rigault née le 9.08.1931, qui suit.
      - 1.1.1.1.6.2-Paulette Françoise Gabrielle Rigault née le 27.02.1935.
      - 1.1.1.1.6.3-Thérèse Marcelle Marie Louise Rigault née le 8.03.1940.
    - 1.1.1.1.6.1-Marie Eugénie Renée Rigault née le 9.08.1931, ép. à Barenton le 15.01.1952 François Victor LEROUX, agriculteur propriétaire en Argentine (né à Barenton à La Grande Boullerie le 27.08.1926 † Flers-de-l'Orne en 2003), d'où 5 enfants : Marie-France (1.1.1.1.6.1.1), Marie-Lucie (1.1.1.1.6.1.2), Marie-Ange

---

<sup>97</sup> La descendance de Marie-Louise Gérard, épouse d'Adolphe Rigault, a été communiquée par Jacques Joubin domicilié à Coutances (50), en févr. 2005.

## Branche de La Peltrie

(1.1.1.1.6.1.3), Victor-Adolphe (1.1.1.1.6.1.4) et François-Albert (1.1.1.1.6.1.5) nés à Necochea en Argentine.

1.1.1.1.6.1.1-Marie-France Leroux née le 1.04.1960, ép. Jean TELLIEZ.

1.1.1.1.6.1.2-Marie-Lucie Leroux née le 18.05.1962, d'où : Antonella.

1.1.1.1.6.1.2.1-Antonella Leroux.

1.1.1.1.6.1.3-Marie-Ange Leroux née le 12.05.1963, ép. Jean-Pierre LECOINTRE, d'où : Pierre et Jean-François.

1.1.1.1.6.1.3.1-Pierre Lecointre.

1.1.1.1.6.1.3.2-Jean-François Lecointre.

1.1.1.1.6.1.4-Victor-Adolphe Leroux né le 23.06.1964, ép. à Barenton le 10.08.1985 Annie Joubin (1.1.1.1.6.3.1), fille de René et de Thérèse Rigault, d'où 6 enfants : Elise, Baptiste, Martin, Paul, Luc et Mathilde.

1.1.1.1.6.1.4.1-Elise Leroux née le 11.08.1986.

1.1.1.1.6.1.4.2-Baptiste Leroux né le 21.07.1988.

1.1.1.1.6.1.4.3-Martin Leroux né le 3.03.1991.

1.1.1.1.6.1.4.4-Paul Leroux né le 16.04.1992.

1.1.1.1.6.1.4.5-Luc Leroux né le 2.05.1995.

1.1.1.1.6.1.4.6-Mathilde Leroux née le 15.04.1998.

1.1.1.1.6.1.5-François-Albert Leroux né à Necochea le 31.07.1965.

1.1.1.1.6.2-Paulette Françoise Gabrielle Rigault née à Barenton au Bignan le 27.02.1935, épouse ib. le 9.05.1957 René Louis Paul BOULÉ, gérant caisse bancaire (né ib. à La Glaiverie le 9.05.1931), d'où 2 enfants : Jean-Marie (1.1.1.1.6.2.1) et Marie-Josèphe (1.1.1.1.6.2.2).

1.1.1.1.6.2.1-Jean-Marie Boulé né à Barenton le 14.04.1959, ép. en 1982 à Saint-Cyr-du-Bailleul Claire Lecointre, d'où : Stéphane et Jean-Marc.

1.1.1.1.6.2.1.1-Stéphane Boulé né en 1982.

1.1.1.1.6.2.1.2-Jean-Marc Boulé né le 12.09.1984.

1.1.1.1.6.2.2-Marie-Josèphe Boulé née à Flers-de-l'Orne le 10.05.1964, ép. à Barenton le 6.08.1988 Jacky LEBASCLE, d'où : Jocelyn, Clément et Lucie.

1.1.1.1.6.2.2.1-Jocelyn Lebasclé.

1.1.1.1.6.2.2.2-Clément Lebasclé.

1.1.1.1.6.2.2.3-Lucie Lebasclé.

1.1.1.1.6.3-Thérèse Marcelle Marie Louise Rigault née à Barenton le 8.03.1940, ép. ib. le 8.05.1962 René Louis Maxime Georges JOUBIN, gérant caisse bancaire (né ib. à La Grande Boullerie le 8.05.1938), d'où 3 enfants : Annie (1.1.1.1.6.3.1), Jacques (1.1.1.1.6.3.2) et Emmanuel (1.1.1.1.6.3.3) nés à Mortain.

1.1.1.1.6.3.1-Annie Marie Adolphine Thérèse Joubin née le 21.02.1964, ép. à Barenton le 10.08.1985 Victor-Adolphe LEROUX (1.1.1.1.6.1.4), fils de François et de Marie Rigault, d'où 6 enfants : Elise, Baptiste, Martin, Paul, Luc et Mathilde indiqués plus haut (1.1.1.1.6.1.4.1 à 1.1.1.1.6.1.4.6).

1.1.1.1.6.3.2-Jacques Maxime Louis René Joubin né le 21.02.1964.

1.1.1.1.6.3.3-Emmanuel Joubin né le 3.06.1968, ép. à Saint-Denis-le-Gast en août 1993 Sylvie Jourdan (née le 19.01.1969), d'où 4 garçons : Maxime, Julien, Charles et Alexis.

1.1.1.1.6.3.3.1-Maxime Joubin né le 13.06.1994.

1.1.1.1.6.3.3.2-Julien Joubin né le 5.10.1995.

1.1.1.1.6.3.3.3-Charles Joubin né le 24.07.1997.

1.1.1.1.6.3.3.4-Alexis Joubin né le 28.06.2000.

1.1.1.1.9-Georges Gérard, 9<sup>ème</sup> enfant de François et de Marie Laumondays, domicilié à Saint-Georges-de-Rouelley (50), né à Barenton le 16.10.1923 † Saint-

## Branche de La Peltrie

Georges-de-Rouelley en 1985, ép. en 1946 Denise Ruault (1922-1997), d'où : Michèle (1.1.1.1.9.1), Colette (1.1.1.1.9.2), Daniel (1.1.1.1.9.3), Irène (1.1.1.1.9.4) et Raymond (1.1.1.1.9.5).

1.1.1.1.9.1-Michèle Gérard (1947-1999), domiciliée à Eaubonne (95).

1.1.1.1.9.2-Colette Gérard née en 1949, domiciliée à Montmorillon (86), ép. en 1973 André PAINT, d'où : Nadège, Yoann, Laëtitia.

1.1.1.1.9.2.1-Nadège Paint née en 1974, domiciliée à Creys-Mepieu (38), d'où : Manon.

1.1.1.1.9.2.1.1-Manon Le Dù née en 1998.

1.1.1.1.9.2.2-Yoann Paint né en 1977, domicilié à Valenciennes (59).

1.1.1.1.9.2.3-Laëtitia Paint née en 1983.

1.1.1.1.9.3-Daniel Gérard né en 1951, domicilié à Méry-Corbon (14), ép. en 1981 Christine Borde d'où : Magali et Florian.

1.1.1.1.9.3.1-Magali Gérard née en 1983.

1.1.1.1.9.3.2-Florian Gérard né en 1987.

1.1.1.1.9.4-Irène Gérard née en 1954, domiciliée à Saint-Hilaire-du-Harcouët, ép. en 1982 Michel JEHAN, d'où : Tiphaine, Coralie et Guillaume.

1.1.1.1.9.4.1-Tiphaine Jéhan née en 1983.

1.1.1.1.9.4.2-Coralie Jéhan née en 1986.

1.1.1.1.9.4.3-Guillaume Jéhan né en 1989.

1.1.1.1.9.5-Raymond Gérard, domicilié à St-Georges-de-Rouelley, né en 1956.

2-Jeanne Leroux, 2<sup>ème</sup> enfant de François et d'Anne Delafontenelle, cultivatrice, née à Barenton le 2.11.1785 † ib. 25.03.1853, épouse à Saint-Cyr-du-Bailleul (50) le 28.06.1809 Robert MONTÉCOT, cultivateur († Barenton 11.05.1835) avec qui elle eut : François (2.1), Marie Anne (2.2), Pauline (2.3), Pierre (2.4), Sophie (2.5) et Marie (2.6) nés à Saint-Cyr-du-Bailleul <sup>98</sup>.

2.1-François Montécot né en 1812.

2.2-Marie-Anne Montécot née le 23.10.1813, qui suit.

2.3-Pauline Charlotte Montécot née le 13.01.1816, cultivatrice, épouse Pierre Victor NOEL, laboureur († Le Teilleul le 5.06.1839), puis Jean Julien GALODÉ, couvreur (né à Saint-Hilaire-des-Landes (35) le 10.05.1824 † Le Teilleul le 18.09.1856).

2.4-Pierre Montécot né le 2.02.1818.

2.5-Sophie Montécot née le 1.03.1821.

2.6-Marie Jeanne Montécot née le 5.08.1825.

2.2-Marie Anne Montécot née le 23.10.1813 † Saint-Cyr le 5.08.1893, épouse le 3.04.1834 Etienne Marin BOULÉ (né ib. le 18.08.1812 † ib. le 28.06.1855), cultivateur, avec qui elle eut : Marie-Anne (2.2.1), François (2.2.2) et Angélique (2.2.3) nés à Saint-Cyr.

2.2.1-Marie-Anne Boulé née le 27.02.1835.

2.2.2-François Guillaume Boulé né le 3.02.1837, gendarme, épouse à Antrain le 12.01.1874 Marie-Josèphe Labbé, d'où 5 enfants : Emile (2.2.2.1), Maria (2.2.2.2), Victor (2.2.2.3), Alice (2.2.2.4) et Emile (2.2.2.5).

2.2.2.1-Emile François né le 24.02.1875 † Pontorson (50) le 8.12.1879.

2.2.2.2-Maria Pauline Boulé, commerçante, née à Pontorson, le 8.04.1877 † Avranches (50) le 17.06.1944, célibataire.

2.2.2.3-Victor François né le 17.09.1880 † Pontorson le 24.09.1882.

---

<sup>98</sup> La descendance de Jeanne Leroux, épouse de Robert Montécot, a été communiquée par Marie-Josèphe Léger, en oct. et déc. 2004.

## Branche de La Peltrie

2.2.2.4-Alice Eugénie Françoise Boulé, institutrice, née à Pontorson le 27.05.1883 † Lessey (53) le 18.11.1946, célibataire.

2.2.2.5-Emile Edouard Boulé né à Le Buat (50) le 8.06.1887 † Saint-Sylvain (14) le 16.12.1951, il épouse à Caen (14) le 20.07.1914 Jeanne Juliette Callouet (née ib. le 21.09.1891 † Saint-Sylvain le 11.04.1962). D'où 3 enfants : Jeanne (2.2.2.5.1), Pierre (2.2.2.5.2) et Marie-Josèphe (2.2.2.5.3) nés à Saint-Sylvain.

2.2.2.5.1-Jeanne Boulé, manipulatrice radio, née le 3.03.1926 † Saint-Lô (50) le 5.07.1987, célibataire.

2.2.2.5.2-Pierre Boulé, commerçant, né le 15.04.1928 † Saint-Sylvain le 22.05.1997, il épouse ib. le 30.04.1946 Marguerite Le Chevalier, d'où 4 garçons : Jean-Jacques (2.2.2.5.2.1), Didier (2.2.2.5.2.2), Thierry (2.2.2.5.2.3) et Laurent (2.2.2.5.2.4).

2.2.2.5.2.1-Jean Jacques Boulé, infirmier à l'hôpital de Saint-Lô, né à Caen le 9.02.1956, épouse le 26.09.1987 Corinne Crestey, infirmière, d'où : Pauline et Roald.

2.2.2.5.2.1.1-Pauline Boulé née à Saint-Lô le 29.04.1989.

2.2.2.5.2.1.2-Roald Boulé né le 1.07.1994.

2.2.2.5.2.2-Didier Boulé né le 8.10.1957, épouse le 30.06.1979 Anita Letur; d'où 4 enfants : Marie, Laure, François et Marine.

2.2.2.5.2.2.1-Marie Pierre Boulé née à Caen le 29.12.1979, épouse à Craiova (Roumanie) le 23.02.2002 Catalin ZAVOIANU, d'où : Enzo.

2.2.2.5.2.2.1.1-Enzo Zavoianu né au Mans le 27.10.2002.

2.2.2.5.2.2.2-Laure Boulé née à Caen le 9.08.1982.

2.2.2.5.2.2.3-François Boulé né à Caen le 29.03.1984.

2.2.2.5.2.2.4-Marine Boulé née le 16.03.1988.

2.2.2.5.2.3-Thierry Boulé, négociant en cycles à Troarn, né à Caen le 1.03.1959, ép. le 17.05.1980 Catherine Laviec, d'où 3 filles : Gwenaëlle, Marion et Alexiane.

2.2.2.5.2.3.1-Gwenaëlle Boulé, infirmière à Saint-Lô, née à Caen le 14.12.1982.

2.2.2.5.2.3.2-Marion Boulé, née à Caen le 2.11.1985, étudiante.

2.2.2.5.2.3.3-Alexiane Boulé, née le 26.02.1992, lycéenne.

2.2.2.5.2.4-Laurent Boulé, monteur en ascenseurs, né à Caen le 13.03.1967, épouse à Saint-Sylvain le 28.08.1993 Agnès Pierre, esthéticienne, domiciliés à Caen.

2.2.2.5.3-Marie-Josèphe Boulé, pégc de lettres et anglais, née le 4.06.1929, épouse le 27.01.1966 Louis LÉGER, professeur de dessin industriel à Tlemcen. D'où 2 enfants : Armelle et Thibaut nés en Algérie.

2.2.2.5.3.1-Armelle Jeanne Léger née à Oran le 2.02.1968.

2.2.2.5.3.2-Thibaut Léger né à Tlemcen le 23.02.1973.

*François de La Fontenelle est condamné aux travaux forcés.*

708-François Gabriel de La Fontenelle dit le Plessis, né le 28 septembre 1763, décédé à l'hôpital de la Marine à Brest (Finistère) le 11 août 1828. Il épousa à Durcet le 18 août 1787 Marie Perrine DUVAL, fille de Guillaume, propriétaire, et de Marie Hesnard, de la paroisse de Durcet. Employé dans les gabelles en 1787, il tenait l'Auberge des Tourailles en 1797 et 1800, ainsi qu'une boucherie. En 1814, il était marchand de bestiaux, en 1820, cultivateur et en 1826, tanneur. Pour avoir volé deux chevaux dans les champs, l'un avec

complicité, l'autre avec effraction, il fut condamné par la Cour d'Assises d'Alençon à dix ans de travaux forcés (jugement du 26 avril 1822). Agé déjà de 59 ans, le pauvre homme décéda après six ans de bagne. Il eut cinq enfants : Marie (810), Jeanne (811), Julienne (812), Louis (813) et Marie (814).

810-Marie de La Fontenelle née à Sainte-Honorine-la-Chardonne le 16 janvier 1790, décédée à Caen le 7 octobre 1865. Elle épousa à Caen le 21 avril 1820 Charles François Richard LUCAS (né à ib, paroisse de Saint-Ouen le 21 août 1790), maréchal, domicilié à ib, rue de Bayeux, veuf d'Anne Françoise Amiard, fils de Richard François, journalier, et de Geneviève Dupont.

811-Jeanne de La Fontenelle, fileuse, née à Durcet le 8 octobre 1793, décédée à Flers en son domicile, rue Saint-Georges le 5 décembre 1867. Elle épousa à Durcet le 24 août 1818 Pierre BELLANGER, boulanger (né à Saint-Pierre-du-Regard le 21 juin 1781 † avant 1867), fils de Charles et de Marie Viel.

812-Marie Julienne de La Fontenelle née à La Peltrie le 20 vendémiaire an III (11 oct. 1794), décédée à Caen, à l'hôpital civil le 3 décembre 1814, servante chez Jean-Pierre Queudeville, architecte demeurant rue de Bayeux à Caen.

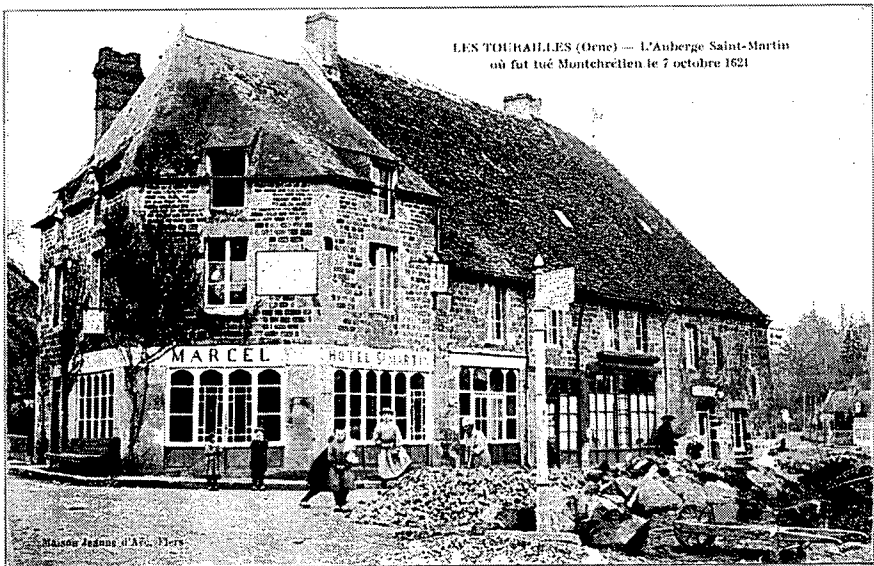

L'auberge des Tourailles

## Branche de La Peltrie

813-Louis François né à l'Auberge des Tourailles le 7 fructidor an V (24 août 1797).

814-Marie Victoire née à l'Auberge le 5 nivôse an VIII (26 déc. 1799) décédée le 9 ventôse an VIII (28 févr. 1800).

709-Marie Jeanne de La Fontenelle, dernier enfant de Gabriel, sieur de Grand Prey (603), et de Françoise Lemancel, née le 3 septembre 1767, elle épousa le 24 brumaire an V (14 novembre 1796) Pierre LÉBOUCQ, marchand bourrelier, fils de Michel, cultivateur et de Jeanne Noël, domiciliés à Putanges.

### XV<sup>ème</sup> degré

*Pierre de La Fontenelle dit les Rochers, propriétaire marchand.*

705-Pierre de la FONTENELLE, dit les Rochers, fils de Gabriel, sieur de Grand Prey (603), et de Françoise Rose Lemancel, propriétaire et marchand, domicilié à La Peltrie. Né le 5 avril 1755, décédé à La Peltrie le 25 janvier 1832, il épouse à Barenton le 15 mai 1788 Jeanne Françoise BRIONNE (née à Saint-Patrice-le-Teilleul - Manche - décédée à La Peltrie le 1<sup>er</sup> octobre 1839), fille de François et d'Anne la Bigne.



La maison de Pierre de La Fontenelle les Rochers



Il possédait à La Peltrie en 1830, les parcelles appelées *La Fontenelle* (une partie de la parcelle n° 64 = 20 ares 20), *la Bulée* (n° 63 = 31 ares 40), une maison avec cour et sol (n° 51 = 4 ares 60), un verger (n° 67 = 3 ares 30), *le Bois de l'Ile* (n° 67 = 26 ares), *les Brûlans du Bas* (n° 77 = 39 ares), *les Brûlans du Haut* (n° 81 = 35 ares 20), *les Courts Champs* (n° 74 = 97 ares 20), *les Rochers* (n° 72 et 73 = 67 ares 20), une partie du *Grand Pré* (n° 91 = 19 ares 70), soit 3 hectares 44 ares 10 centiares.

Pierre eut quatre enfants : Jeanne (806), Françoise (807), Pierre (808) et Perrine (809).

806-Marie Jeanne Rose Françoise Delafontenelle, fileuse, née le 24 mai 1791, décédée à La Peltrie le 19 décembre 1862, sans alliance.

807-Marie Françoise Delafontenelle, née le 5 prairial an II (24 mai 1794), elle épousa le 28 janvier 1833 François Victor GUIBOUT (né à Craménil le 8 juillet 1797), fermier de la terre de la Motte à Athis, fils de Jean Jacques Clément et de Marie Nicole Bernier.

808-Pierre François Gabriel Delafontenelle né le 28 thermidor an V (16 août 1797) qui suit.

809-Marie Perrine Delafontenelle, couturière, née le 24 pluviôse an IX (13 févr. 1801), décédée à Athis au hameau de la Cramière le 21 juillet 1872. Elle épousa en 1<sup>ères</sup> noces le 21 juillet 1834 Nicolas Etienne VAUVERT (né à Sainte-Honorine-la-Chardonne le 28 avril 1767, décédé à Athis le 8 avril 1841), veuf de Jeanne Levain, fils d'Etienne et d'Anne Malhere, et en 2<sup>èmes</sup> noces à Athis le 30 décembre 1848, Louis Pierre LEBON (né à Athis le 25 oct. 1782), cultivateur domicilié à Athis, veuf d'Anne Malherbe, fils de Pierre et de Marie Folet.

## XVI<sup>ème</sup> degré

*Pierre Delafontenelle, propriétaire cultivateur.*

808-Pierre François Gabriel Delafontenelle, fils de Pierre, dit les Rochers, et de Jeanne Françoise Brionne, propriétaire cultivateur, marchand d'eau de vie, domicilié à La Peltrie, né le 28 thermidor an V (16 août 1797), décédé à La Peltrie le 14 juin 1868. Il épousa le 21 janvier 1834 Marie Catherine PORCHET (née le 10 août 1805), fileuse, fille de Jacques Jean-Baptiste, propriétaire, et de Catherine Jeanne Charlotte Petron.

Il possédait à La Peltrie, en 1861, 1 hectare 13 ares 59 centiares de terre et une bouillerie, ainsi qu'une habitation au hameau de la

Monnerie et 73 ares 30 de terre à Sainte-Honorine-la-Guillaume. Il n'eut qu'un seul fils : Gustave (906).

XVII<sup>ème</sup> degré

*Gustave Delafontenelle, dernier du nom aux Tourailles.*

906-Armand Gustave Delafontenelle, né le 17 janvier 1840, décédé probablement à Paris ou en région parisienne après 1902. Il épousa à Athis le 1<sup>er</sup> mai 1860 Marie Clémentine FERET-DESCHAMPS (née à Athis le 29 août 1838, décédée à Sées le 21 octobre 1884), fille de Jacques André, propriétaire à Athis, et de Marie-Louise Gaudin.

Comme son père, il distillait l'eau-de-vie. Ce métier assez répandu dans le Bocage normand lui causa bien des malheurs. Un an à peine après son mariage, sa maison fut incendiée<sup>99</sup>. On garde encore à La Peltrie le souvenir de cet incendie et on raconte avec ironie que c'est un tonneau d'eau-de-vie qui y mit le feu<sup>100</sup>.

Armand quitta aussitôt après son village natal et alla habiter le bourg d'Athis. Il y était, en 1861, "*marchand de liquide*" et en 1863 "*marchand de vin*". Sept ans plus tard, il résidait à Orléans (Loiret) où il était employé de commerce. Il continuait à fréquenter les "*tonneliers*" et les "*débitants de vin*" qu'il préféra bientôt à son domicile familial. Sa femme déclara, en 1883, qu'elle était "*séparée [de son mari] de corps et de bien*" et qu'il était "*sans résidence et domicile connu en France*"<sup>101</sup>. Après la mort de celle-ci, Gustave redonna signe de vie aux Tourailles, où il possédait encore des biens. Il résidait à Paris en 1890.

La branche de La Peltrie s'est éteinte avec Gustave.

Il eut trois enfants décédés jeunes : Marie (1001), Pierre (1002) et Paul (1003).

XVIII<sup>ème</sup> degré

1001-Marie Clara née à Athis le 12 août 1861, décédée av. 1879.

1002-Pierre André né à Athis le 10 juillet 1863, décédé av. 1868.

1003-Paul Joseph Gustave Delafontenelle né à Orléans le 16 avril 1870, décédé au petit séminaire à Sées le 6 novembre 1885.

<sup>99</sup> Matrice cadastrale de 1830, année 1861.

<sup>100</sup> Anecdote racontée par Madame Olga Olivier qui habitait à La Peltrie, dans la maison (n° 56,A) qui avait été la propriété de Marie-Anne Delafontenelle (816), épouse de Jacques François Vardon, et de son frère, François-Joseph Delafontenelle (817).

<sup>101</sup> Acte passé en 1883 au notariat de La Carneille (consulté chez Olga Olivier, à La Peltrie).

## Branche de La Peltrie



Le village de La Peltrie

Les maisons étaient habitées en 1830, de gauche à droite, par Jacques Delafontenelle (712), Marie-Anne Delafontenelle (816), épouse Vardon, et par Pierre Delafontenelle (705)

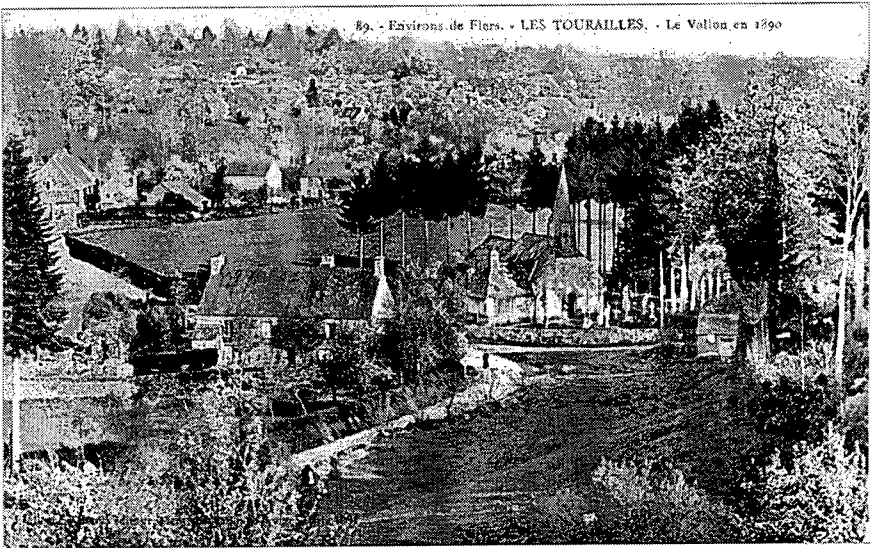

L'église et le vallon des Tourailles en 1890

## Branche de La Peltrie

Tableau généalogique abrégé de la branche de La Peltrie

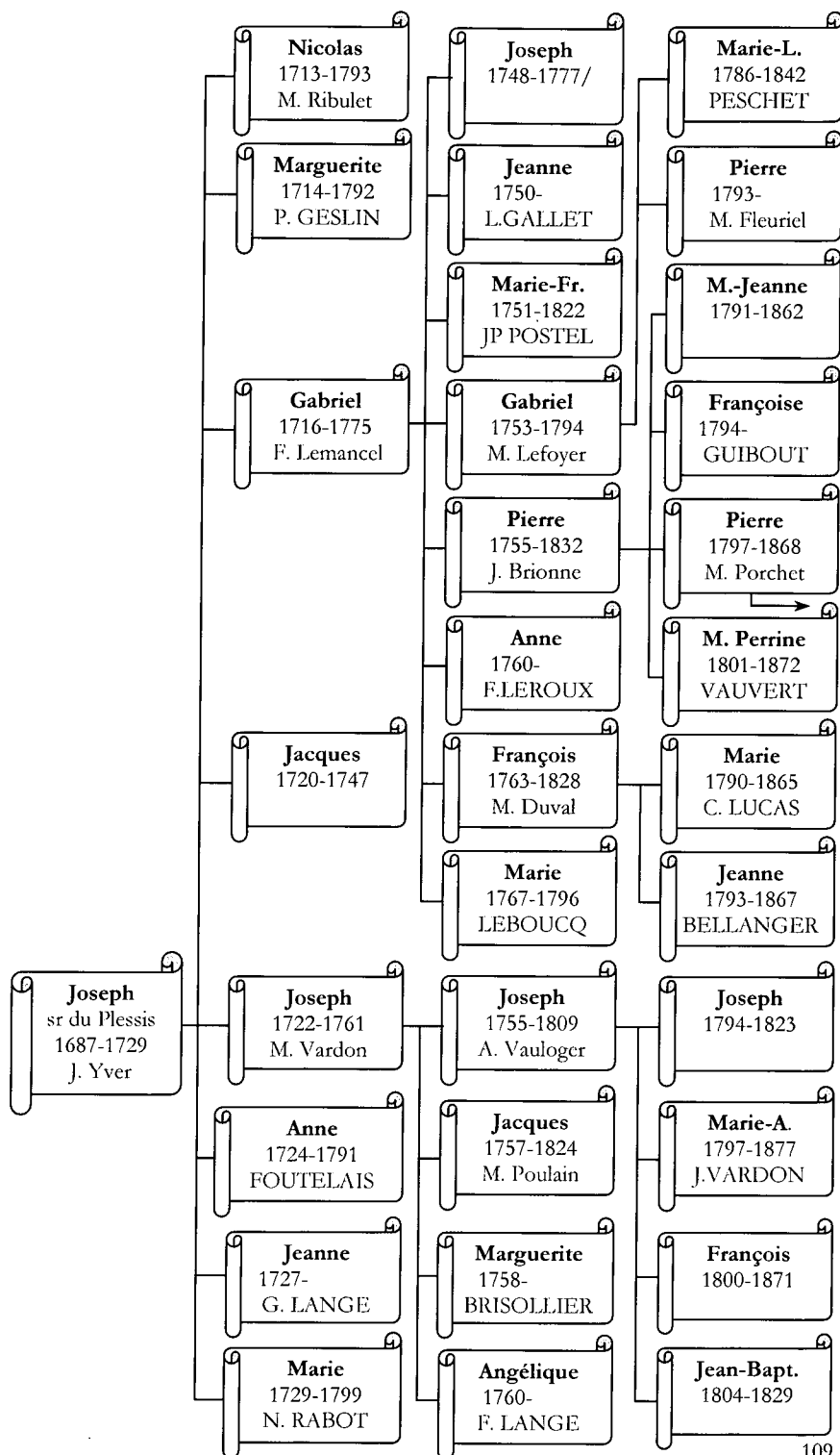

**GÉNÉALOGIE DES DE LA FONTENELLE  
PROTESTANTS**

*Liste des familles protestantes de Fresnes et Tinchebray ayant un numéro d'identification, dont on peut retrouver les noms dans la descendance protestante :*

BAZIN	Baz
BOILLE	Boi
BOURDON	Bou
BRIAND	Bri
BUFFARD	Buf
CHRETIEN	Chr
DELAFONTENELLE	Del
DESERT	Des
DUCHEMIN	Duc
FOSSARD	Fos
FOURAY – de FOURRÉ	Fou
de FRÉVAL	Fré
GALLIER	Gal
GUILLEMOT	Gui
HARDOUIN	Har
LECONTE	Lec
LETOUZEY	Let
MADELAINE	Mad
MARTIN	Mar
ONFRAY	Onf
PELLIER et PELLUET	Pel
PRUNIER	Pru
du ROZEL	Roz
SEBIRE	Seb
SOREL	Sor
THOURY	Tho
VARDON	Var
VENIARD	Ven
YVER	Yve

A titre d'exemple, Suzanne DUCHEMIN qui porte le n° 601 est identifiée par : (Duc 601), Etienne MARTIN qui porte le n° 408, par : (Mar 408), Jacques THOURY qui porte le n° 524, par : (Tho 524), etc.

Tous ces numéros renvoient aux généalogies des familles protestantes, à paraître prochainement.

## *Branche aînée de La Mottinière*

XII<sup>ème</sup> degré

*Nicolas de La Fontenelle, sieur de La Vallée, propriétaire-marchand et collecteur de la taille, adhère à la "R.P.R."*

413\*Nicolas de La Fontenelle, sieur de La Vallée, fils de Guillaume de La Fontenelle (1631-1704), sieur de Roquenval (Del 309), et de Rachel de Nantrieul (1637-1693), a été baptisé à l'église des Tourailles, le 7 déc. 1677. Il eut pour parrain Nicolas Lefebvre, prêtre, chapelain des Tourailles, et pour marraine, sa tante Barbe de La Fontenelle. Nicolas naissait, 28 ans jour pour jour après le décès de son grand-père, Jacques Turgot alias de La Fontenelle, sieur de La Vallée, écuyer (204).

Selon la tradition qu'Elise Delafontenelle (1006), épouse de Charles Amand, avait recueillie et qu'elle rapporta en 1920, Nicolas de La Fontenelle avait fait des études de prêtrise pour rentrer dans les "ordres". C'était, dit-elle, "*un homme fort instruit*", mais il fut "*indigné de voir les excès commis par les catholiques au nom de Dieu qu'ils prétendaient servir ; il étudia, chercha, puis se convertit, mais fuyant les représailles, il échappa à La Mottinière, qui alors était un pays de bois et de champs incultes remplis de genêts, il s'y cacha, puis ensuite se maria*". Le dépouillement et la lecture d'archives privées et publiques permettent de confirmer, et en partie de rectifier cette légende dont la véracité a été quelque peu dénaturée.

Nicolas de La Fontenelle se convertit au protestantisme vers 1700, une quinzaine d'années après la révocation de l'édit de Nantes en pleine période de persécution religieuse, à une époque où les protestants abjuraient et émigraient par centaines de milliers. Louis XIV avait interdit aux catholiques d'embrasser "*la religion prétendue réformée*" (R.P.R.), dès 1680. Les pires châtiments (gibet, galère, bannissement etc.) étaient réservés à ceux qui y contrevenaient. Il fallait donc une extraordinaire force de conviction et de caractère pour confesser et revendiquer sa conversion à une religion proscrite !

Les nombreux prêtres qui l'entouraient, imprégnèrent sans aucun doute sa jeunesse. Son parrain était chapelain des Tourailles. Son cousin germain, Germain de Nantrieul, était prêtre vicaire à Condé-sur-Noireau, son oncle, Nicolas de La Fontenelle, avait été prêtre à

Echalou, deux de ses grands oncles, dont un Nicolas de La Fontenelle, avaient été prêtres également à Echalou, un autre prieur à La Carneille et deux de ses cousins plus éloignés, dont encore un Nicolas, étaient prêtres, l'un à Ste-Honorine-la-Guillaume, l'autre religieux de l'ordre des Cîteaux de Saint-André, près de Falaise. Serait-ce leur conduite qui indigna Nicolas et l'amena à réfléchir et rechercher la Vérité et servir Dieu selon sa conscience ? On constate que cette conversion, si elle était rare à cette époque, ne fut pourtant pas un cas unique, car il y en a eu au moins cinq autres dans la région <sup>102</sup>.

Nicolas de La Fontenelle épousa "au désert", clandestinement <sup>103</sup>, vers 1705 Marie THOURY (Tho 401), fille de Louis et de Jeanne Sorel, huguenots de Fresnes (canton de Tinchebray, Orne), paroisse où le Calvinisme avait réussi à s'implanter dans les années 1555-1562, d'expansion de la Réforme. Il est vraisemblable qu'au début de son mariage, Nicolas habita chez ses beaux-parents, à La Torrière, village habité presque exclusivement de protestants. Les Thoury étaient farouchement attachés à leur religion. Ils avaient fait construire sur leur terre, un temple que Louis XIV avait fait détruire en 1680. Louis Thoury, le beau-père, s'était battu en 1691 avec un huissier et des hommes venus dresser le procès verbal d'une assemblée religieuse nocturne et pour ce délit, il avait été arrêté et écroué <sup>104</sup>.

---

<sup>102</sup> En 1698, Jacques Madelaine (Mad 101), fabricant à Montsecret se convertit. Un rapport de 1700 indique qu'il "a apostasié depuis environ deux ans par la fréquentation qu'il a eu dans la maison des demoiselles Anne et Françoise de Fourré, toutes deux filles et de qualité, qui ont perverty ledit Jacques Madelaine, (...). Cependant il est né catholique, ses père et mère l'etoient et il en a toute sa vie, jusques au temps susdit, professé la religion. (...) Lesd. demoiselles, ne s'occupent qu'à visiter tous ceux qu'elles croient pouvoir pervertir. (Elles) sont bien rentées et reçoivent chez elles tous les religionnaires, pauvres et riches (...). Ces deux filles sont dangereuses par leur esprit." Trois frères se convertirent : Jean-Pierre de Fréval, sieur de Beaumanoir, en 1680, Charles-Pierre de Fréval, sieur du Rosel, en 1699, après avoir poursuivi farouchement les protestants durant plusieurs années et Jean-Baptiste de Fréval, sieur du Boscq qui épousa en 1698 une protestante. Bien qu'interdite et persécutée, la communauté réformée de Fresnes était bien vivante.

Dans la paroisse voisine, à Caligny, Anne Mallet avait également embrassé la "religion prétendue réformée" et fut pour ce délit condamnée. Avec son époux protestant, Daniel Le Perlier, ils furent "bannis à perpétuité hors du Royaume", virent tous leurs biens confisqués et furent obligés de faire publiquement amende honorable (sentence de la chambre du Conseil de Vire du 3 nov. 1702 – Arch. Seine Maritime : 1 BP 8930).

<sup>103</sup> Tous les mariages des réformés au Bocage normand furent célébrés dans la clandestinité jusqu'en 1788 et sont connus, lorsqu'ils le sont, par les contrats de mariage. Celui de Nicolas de La Fontenelle et de Marie Thoury, a été vraisemblablement passé à Fresnes en 1704 ou 1705. Les archives notariales de Fresnes conservées à Flers, ont été malheureusement détruites par les bombardements de juin 1944 et les registres de contrôle des actes de notaire et sous seing privé sont lacunaires à ces dates.

<sup>104</sup> Voir la généalogie Thoury.



Branche aînée de La Mottinière

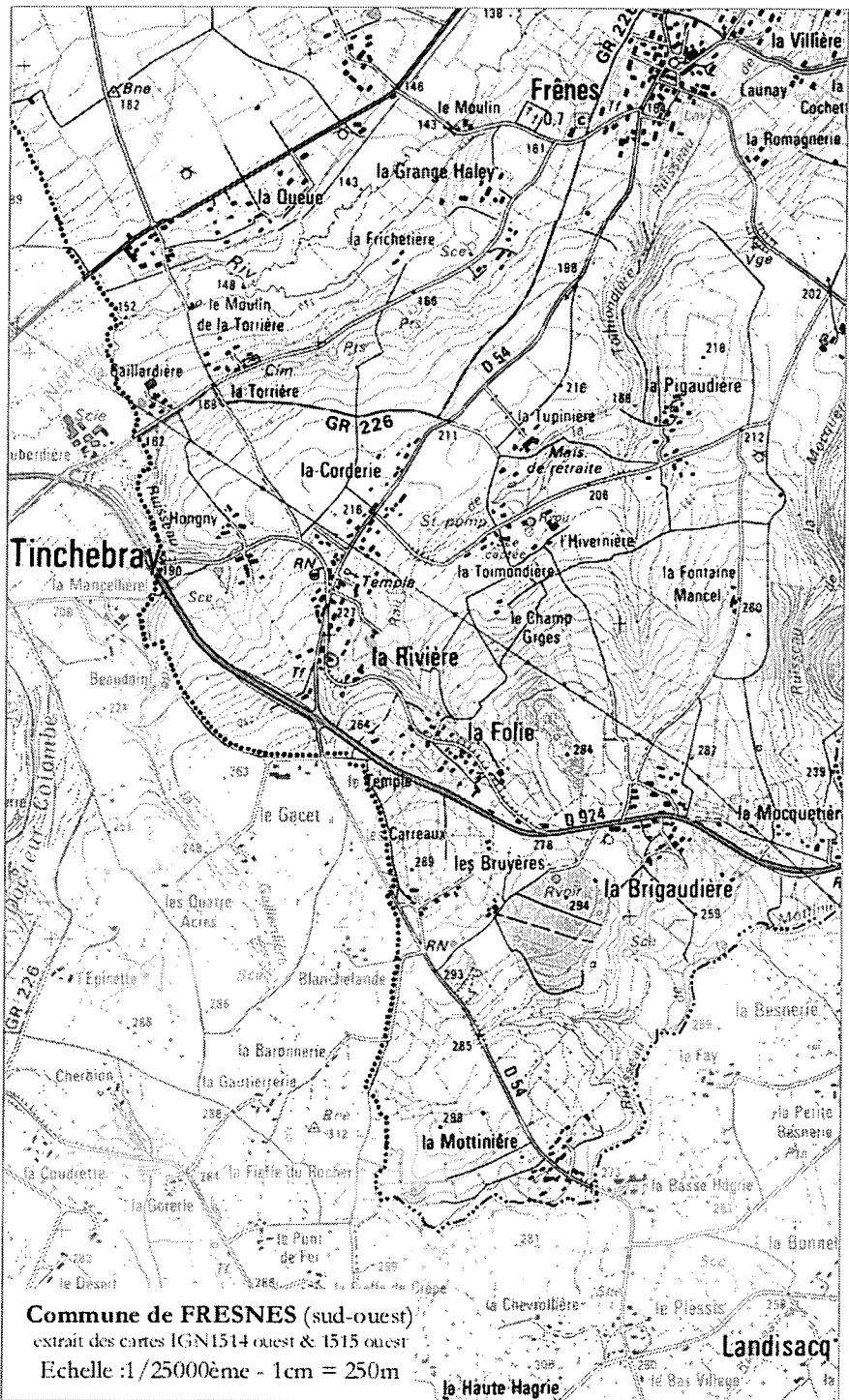

Carte partielle de Fresnes. A l'ouest, La Torrière, au sud La Mottinière

Le village de la Mottinière, situé au sud de la paroisse de Fresnes, aux limites de celles de Landisacq et de Tinchebray, n'était habité que par des catholiques. En ce début du 18<sup>ème</sup> siècle, il était encore en grande partie couvert de bois et de taillis, de friches, de landes, de bruyère et de marais où poussaient fougères, genêts et ajoncs. Le nom que portent les champs évoque comment cette terre était ingrate : *la Croûte, la Grante Croûte, la Friche, la Grande Friche, la Friche de la Carrière, le Champ des Ronces, le Champ de la Mare, les Grandes Bruyères, la Grande Lande*, etc.

Nicolas partit se fixer dans ce village une quinzaine d'années après son mariage. Il acheta le 17 juillet 1722, à Jean Beaunoir, marchand à Balleroy (près de Bayeux dans le Calvados) *“une maison de fond en comble avec salle, cellier, grange, stable, greniers et autres aménagements, la cour de devant, la portion de terre derrière et au bout (...), item deux petites portions de terre s'entretenant ensemble, l'une plantée en pommiers et l'autre labourable (...), item une autre petite pièce de terre nommée le Clos du Four jadis plantée en pommiers, (...), item une autre petite pièce de terre sur laquelle il y a une ancienne maison partie d'icelle cornée et quelques pommiers dessus (...), item une petite portion de terre appelée les Vieils Courtil (...), item trois pièces de terre labourable sentretenant ensemble divisée de bays et fossés appelée le Vaux Bunel, le Champ du Millieu et le Champ de Bas (...), item une pièce ou portion de terre*



La maison avec grange et étable achetée en 1722 par Nicolas de La Fontenelle

*en pray nommée le Pray de Bas (...), item une pièce de terre labourable nommée la Friche (...), item une autre pièce de terre labourable nommée les Longs Champs (...), item deux acres de terre en bruiere nommée la Bruiere Dendrouet (...), item une autre portion de terre en pray nommée la Queue du Vivier Dendrouet (...), item une autre pièce de terre en pray nommée le Pray du Bois*”, le tout situé au village de La Mottinière.

La vente fut réalisée pour le prix de 1900 livres, 800 livres à crédit et 1100 livres payées comptant dont 500 livres “*des mains de Jacques Thoury et ses frères pour partie des promesses de mariage d'entre luy et Marie Thoury son épouse laquelle aura adresse speciale sur le présent aques*”<sup>105</sup>. C'est dans cette maison (cadastrée n° 333) achetée en 1722 que Nicolas et Marie firent leur demeure.

Nicolas acquit également le 16 mars 1727, pour la somme de 250 livres, “*trois pièces ou portions de terre tant en labour que plant, la première nommée le Champ de Bas (2 acres) (...); la seconde nommée le Clos du Four (6 perches) (...) la troisieme nommée le petit jardin (6 perches)*”. Le contrôle des actes notariés indique qu'il acheta des terres également le 29 sept. 1724, le 4 déc. 1730, sur la paroisse de Landisacq, au village de la Basse-Hagrie.

Il faisait valoir ces terres en les louant à des fermiers. Il les bailla le 10 oct.1723, pour 5 ans à Charles Dufay, pour la somme de 80 livres. Le 21 mars 1729, il bailla pour 5 ans, la “*terre de la Motinière se consistant en maisons, jardins, pré et terre labourable, comme en a joÿy Charles Dufay si devant fermier avec l'augmentation du Pré de la Queue du Vivier et le Champ à Maillot et le Petit Clos du Four*” à Guillaume Desert, moyennant la somme de 120 livres et 2 chapons<sup>106</sup>.

Nicolas de La Fontenelle exerçait le métier de marchand, vraisemblablement marchand d'étoffes, comme la plupart de ses enfants et petits-enfants. Il était également “*percepteur*”<sup>107</sup>, plus précisément *collecteur de la taille* de la paroisse de Fresnes. Un document de 1732 précise ainsi sa fonction : “*collecteur, porte papier des deniers et tailles, capitations et autres crues*”. Le collecteur de la taille établissait lui-même la cote de chaque contribuable ; il était responsable de la rentrée de l'impôt et disposait de garanties : créance privilégiée ou hypothèque sur les biens.

<sup>105</sup> Acte passé devant J. J. Bertrand, notaire à Balleroy, lu et publié par Pierre Le Cornu, notaire royal pour le siège de Fresnes, à la sortie de la messe de l'église de Fresnes, le 26 juillet, archives privées, don de Léone Bailly. L'acte a été transcrit dans les *Pièces Justificatives* : document 15.

<sup>106</sup> Archives Dép. Orne : E 227.

<sup>107</sup> Selon l'expression d'Elise Delafontenelle, épouse de Ch. Amand.

Nicolas est décédé en 1741. De son mariage avec Marie Thoury, il eut neuf enfants : Jacques (507), Marie (508), Nicolas (509), Pierre (510), Suzanne (511), Magdeleine (512), Charles (513), Marie (514), Nicolas (515), tous élevés, ainsi que toute la descendance, dans les préceptes de la religion réformée.

507-Jacques de La Fontenelle bapt. le 15.04.1707, qui suit après.

508-Marie de La Fontenelle née en déc. 1708, semble être décédée avant 1722.

509-Nicolas de La Fontenelle né le 12.10.1710. "*Le quatorze jour dud. mois a esté par nous sousigné (Blin, prêtre) baptisé un fils né du douze du prétendu mariage de Nicolas dela fontenelle et de Marie Thoury et nommé Nicolas par Nicolas dela fontenelle accompagné de Marie de la fontenelle sa fille de la pars. de Ste honorine La Guillaume*".

On remarque la formule - plutôt humiliante - utilisée jusqu'en 1788 par le curé de Fresnes pour désigner l'enfant de parents protestants : "*né du prétendu mariage de ...*" ou "*né des oeuvres de ...*" parce qu'au regard de l'Eglise catholique, ils n'étaient pas mariés. Le curé ne juge pas nécessaire d'indiquer sur le registre qu'ils sont de la R.P.R., ne faisant ainsi aucune différence entre les enfants illégitimes et les enfants huguenots.

Le parrain de l'enfant est Nicolas de La Fontenelle, sieur de Grand Prey (1657-1729), chirurgien, catholique, auteur de la branche de La Galbranière, à Sainte-Honorine-la-Guillaume (402), cousin germain de Nicolas de La Fontenelle, sieur de La Vallée. Malgré la période d'intolérance religieuse, la famille catholique continue d'entretenir des relations familiales avec Nicolas l'hérétique. Les cousins de Nantrieuil, catholiques, continuent également de le fréquenter.

Nicolas décéda avant 1722.

510\*Pierre de La Fontenelle, bapt. le 9.03.1712, auteur de la **branche de La Haute-Hagrie**, la seule qui soit encore représentée, qui suivra plus loin.

*Suzanne de La Fontenelle et Jean Profichet émigrent à Jersey.*

511-Suzanne de La Fontenelle, bapt. le 10.12.1714, épouse par contrat de mariage du 26.04.1739 <sup>108</sup> Nicolas HUARD, tisserand de la paroisse de Montilly. Veuve, elle épousa en secondes noces Jean

---

<sup>108</sup> Archives Dép. Calvados : C 12650.

PROFICHET, marchand de Flers, avec qui elle émigra à Jersey (Iles anglo-normandes) vers 1748. Ils y résidaient le 30 avril 1750.

*Marie de La Fontenelle et Etienne Martin émigrent à Jersey.*

512-Marie Magdeleine de La Fontenelle, bapt. le 8.08.1718, épouse Etienne MARTIN (Mar 408), bapt. le 17.06.1720, marchand, fils de Pierre et de Madelaine Chrestien. Ils émigrèrent aussi à Jersey vers 1770. Magdeleine fut la marraine en 1789 de l'un de ses petits-neveux, Jacques de La Fontenelle (783) baptisé à l'église réformée de Saint-Héliér (Jersey). Ils eurent huit garçons dont les prénoms sont indiqués dans la généalogie MARTIN<sup>109</sup>.

*Charles de La Fontenelle, marchand, fait faillite.*

513-Charles de La Fontenelle, bapt. le 6.07.1720, inhumé le 9.12.1764, tisserand (1748) et marchand d'étoffes, domicilié à La Mottinière.

Ses affaires tournent mal, il est couvert de dettes. En 1759, il doit la somme de 64 livres 2 sols pour paiement de "*marchandise d'étoffe*" à Daniel Dumont, marchand de Fresnes, 53 livres pour paiement de "*marchandise d'étoffe*" à Jean Dupont. En 1760, il doit 2072 livres à 12 créanciers, notamment 400 livres à son beau-frère, Etienne Martin (512), 500 livres à son oncle, Pierre Thoury, dont 274 livres "*pour venté et livrement de marchandise*", 200 livres pour marchandise à sa belle-sœur, Madeleine Duchemin, veuve de Jacques de La Fontenelle (507), et diverses sommes à des marchands de Montsecret, de Caen et de Lassay (Mayenne). Une partie de ses créanciers le poursuivent en Justice. Il est condamné. Pour rembourser ses dettes, il doit vendre une partie de ses biens, mais étant protestant, il ne peut le faire sans obtenir l'autorisation du roi. Il écrit à l'Intendant de la Généralité de Caen, Fontette, et lui "*remontre que les grandes pertes qu'il vient d'essuyer dans son commerce, par des banqueroutes et faillites le réduisent dans la plus dure et la plus fâcheuse situation, par l'impuissance où il se trouve de pouvoir faire honneur à ses dettes, et par diverses condamnations consulaires que ses créanciers ont obtenues contre luy, et qui en l'exposant chaque jour à perdre sa liberté luy ôtent la faculté de faire son commerce sans lequel il ne peut subsister, n'y fournir la nourriture et entretien de sa femme et de ses enfants qui sont encore dans l'age le plus tendre.*"

---

<sup>109</sup> Généalogie à paraître avec celles des autres familles protestantes de Fresnes.

*C'est (...) pour éviter totalement sa ruine (qu'il) a été conseillé de vendre et aliéner une partie de ses biens fonds pour se libérer du cruel état où il est plongé. Mais il ne peu faire cette aliénation sans y estre autorisé de (l'intendant), vû qu'il est issu de parents de la religion pretendüe reformée."*

L'intendant lui permit de vendre les biens énumérés dans sa supplique *"moyennant la somme de deux mille livres, laquelle sera employée à payer ses dettes dont il sera tenu (d'en) justifier"*. Il vendit à sa belle-soeur, la veuve Jacques de La Fontenelle (507), le 9.01.1761, *"une maison manable consistant en une chambre, sellier, ou cave (...) avec une petite construction (...) y atenant a costé, une autre maison à deux aistres servant à salle et grange ausy de fond en comble, avec ausy la portion de jardin à plant où sont lesd. maisons assise et le jardin à légumes étant au haut dud. plant, le tout s'entretenant, contenant ensemble une vergée et demye ou viron quy jouste d'un costé lesdits enfants mineurs de Jacques De La Fontenelle, ainsy que d'un bout d'autre costé le chemin du Gacet à Chanu (... le tout) sictués au village et terroir de la Motinière"*. Cinq jours plus tard, il vendit, encore à sa belle-soeur, *"deux pièces de terres labourables s'entretenantes l'une l'autre contenant ensemble environ deux acres, nommées le Long Champ qui jouste de toutes parts lad. Duchemin et ses enfants et le chemin du Gacet à Chanu"*. Cette vente semble avoir été réalisée pour rendre service à Charles de La Fontenelle, car deux ans plus tard, il bailla ces deux champs, toujours à sa belle-soeur, pour la somme de 19 livres *"de rente foncière annuelle"*. Il lui permettait *"d'arracher et faire son profit, de tout et chacun, les pommiers qui peuvent etres sur une desd. pièces de terre, quelle enlevra aux environs de Noël prochain; ainsy que de profiter du sarazin actuellement industrié (?) sur une des mêmes pièces de terre"*.

De son côté, son oncle, Pierre Thoury, fils de Louis, remit à plus tard le remboursement des sommes qu'il lui devait. Il lui vendit, le 8 nov. 1763, *"une petite pièce de terre en bois, taillis, contenant environ trois vergées"* et un pré contenant *"environ deux acres nommé le Pray de la Queue du Vivier"* situés à La Mottinière. La vente fut faite pour le prix de 478 livres *"en solution et paiement de laquelle ledit vendeur demeure quitte envers ledit Thoury acquéreur de pareille somme dont il lui est redevable en deux billets."*<sup>110</sup>

Il était imposé au rôle de la taille, en 1759, à la somme de 25 livres 17 sols.

Charles de La Fontenelle avait épousé, par contrat de mariage du 24.06.1748<sup>111</sup>, une jeune fille, Jeanne Françoise LE MOINE, fileuse, fille de Jean, de la paroisse de Saint-Denis-le-Gast (Manche). Elle avait 34 ans en 1766 et serait donc née vers 1732. Après le décès de son

<sup>110</sup> Archives Dép. Orne : tabellionage de Tinchebray E 834, E 282, E 283.

<sup>111</sup> Archives Dép. Calvados : C 12658.

mari, elle émigra à Jersey dans les années 1775-80. Trois enfants naquirent de ce mariage : Marie (634), Nicolas (635) et Suzanne (636).

634-Marie de La Fontenelle née le 27.11.1749, qui épousa à Saint-Héliér (Jersey) le 3.09.1771 Louis BOILLE (BOI 405), fils de Jean et d'Elisabeth Sorel, originaires de Fresnes qui avaient émigrés à Jersey en 1749.

635-Nicolas Charles de La Fontenelle né le 25.05.1756, peigneur de laine ; il renonça, le 31.05.1776, à la succession de son père et émigra probablement avec sa mère à Jersey.

*Suzanne de La Fontenelle épouse son cousin Jean de La Fontenelle, puis à Jersey, son beau-frère, Jacques de La Fontenelle.*

636-Suzanne de La Fontenelle née le 16.11.1758, elle épousa en 1780 son cousin germain, Jean de LA FONTENELLE (638), fils de Nicolas (515) et de Madelaine Pellier, qui décéda deux ans après leur mariage. Veuve, elle partit à Saint-Héliér, où elle épousa le 19.09.1788, son cousin germain, qui de plus était son beau-frère, Jacques de LA FONTENELLE (639), fils de Nicolas (515) et de Madelaine Pellier.

514-Marie bapt. le 29.11.1722, inhumée le 14.12.1722.

515-Nicolas de La Fontenelle, fils cadet de Nicolas et de Marie Thoury, bapt. le 9.08.1724, inhumé le 31. 08.1764, tisserand (1750), marchand, artisan (1764), domicilié à La Mottinière.

Il fut émancipé en 1741. A la mort de son père, ses frères, Jacques (507), Pierre (510) et Charles (513) de La Fontenelle, son beau-frère, Nicolas Huard (511), Pierre de La Fontenelle, sieur des Rochers (1688-1765), de la Branche de La Galbranière à Sainte-Honorine-la-Guillaume (502), Nicolas de La Fontenelle, sieur du Plessis (1713-1793), de la Branche de La Peltrie aux Tourailles (601), s'assemblèrent avec les parents maternels afin de lui désigner deux tuteurs. C'est Nicolas Huard (Del 511), le seul protestant parmi les parents paternels - autres que les frères - qui fut désigné tuteur paternel <sup>112</sup>.

Il était imposé en 1759 au rôle de la taille à la somme de 38 livres 15 sols. Les archives de la Haute Justice de Fresnes révèlent qu'en 1761, il devait 711 livres à son beau-frère Etienne Martin (Mar 408) et que celui-ci en ajourna le paiement.

---

<sup>112</sup> Archives de Solange Sorel, fille d'Elise Amand, née Delafontenelle : sentence d'émancipation en date du 12.08.1741, prononcée par Gilles Dumont, sieur Durville, bailli vicomtal civil et criminel et juge de police à Fresnes. La sentence est transcrite dans les *Pièces justificatives*.

Il épousa, suivant le contrat de mariage du 29.03.1750 <sup>113</sup>, Madelaine PELLIER (Pel 317) née à Athis, inh. le 26.01.1763, fille de Gabriel et de Marie Ferru, avec qui il eut trois enfants : Jacques (637), Jean (638) et Jacques (639). Au décès des parents, les deux enfants mineurs (8 et 11 ans) furent confiés à la garde de Pierre de La Fontenelle (510), grand-oncle, auteur de la Branche de La Haute-Hagrie <sup>114</sup>.

637-Jacques né le 29.05.1752, inh. le 19.03.1753.

638-Jean de La Fontenelle né le 24.02.1753, décédé à l'âge de 29 ans, le 14.03.1782, peigneur de laine (à 18 ans), puis marchand d'étoffes. Il travaillait en société avec son frère, Jacques (639). Il eut avec sa cousine, Suzanne de LA FONTENELLE (636), fille de Charles et de Jeanne Françoise Le Moine, une fille nommée Marie Louise (780) née avant le mariage, et après leur mariage, deux garçons, Jean Jacques (781) et un autre (782) dont il n'a pas été retrouvé trace du baptême dans les registres catholiques (bien que le baptême à l'église des enfants protestants fût obligatoire et de pratique régulière).

780-Marie Louise de La Fontenelle baptisée le 26.02.1780.

781-Jacques Jean de La Fontenelle né le 9.02.1781.

782-Un garçon né en 1782.

*Jacques de La Fontenelle émigre à Jersey avec sa belle-sœur.*

639-Jacques de La Fontenelle né le 20.03.1756, tisserand (à 15 ans), marchand d'étoffes domicilié à La Mottinière. Il dut payer les dettes que son frère laissa à sa mort, notamment une somme s'élevant à 72 livres pour marchandises achetées à Gilles Dumont, marchand de Montsecret.

Bien qu'il fût célibataire et relativement jeune (26 ans), la famille assemblée le 26.04.1782 le désigna tuteur principal de ses trois neveux. Il se retrouvait, avec sa belle-sœur, en charge de trois enfants âgés respectivement de 2 ans, 1 an et de quelques jours.

Ils prirent la décision d'émigrer. Jacques demanda la permission de vendre une partie de ses biens, prétextant qu'il devait de l'argent à divers créanciers. Le subdélégué de Vire, de Mortreux, donna un avis favorable. Il répondit le 17.08.1785 à l'Intendant :

*“Les La Fontenelle ont paru longtemps réussir assez bien dans le commerce, mais le temps n'est pas avantageux, il vient des revers, les protestants obligés de se livrer au commerce n'ont point d'autres ressources pour s'acquitter et continuer leur*

<sup>113</sup> Archives Dép. Calvados : C 12658.

<sup>114</sup> Archives Dép. Orne : série B.



*commerce. Il y a lieu de croire d'après le rapport qui m'a été fait que La Fontenelle est dans le cas du besoin, c'est un domicilié, il n'y a point d'inconvénient (...)*" <sup>115</sup>.

Il vendit les maisons et les terres qu'il possédait à La Mottinière à son cousin, Jean de La Fontenelle, sieur de La Vallée (624), auteur de la branche de Caen, pour la somme de 2000 livres <sup>116</sup>.

Il émigra peu de temps après à Jersey avec ses neveux et sa belle-sœur - et cousine germaine - Suzanne de La Fontenelle (636 et 638). Il l'épousa en l'église réformée de Saint-Héliér le 19.09.1788, permettant à ses neveux, par cet acte, d'avoir plus qu'un oncle. De ce mariage naquit au moins un garçon : Jacques (783).

783-Jacques de La Fontenelle, bapt. à Saint-Héliér le 22.04.1789. Il eut pour parrain Jacques de La Fontenelle (626), surnommé le "père des 22 enfants", venu rendre visite à la famille établie aux Iles anglo-normandes, et pour marraine, Madelaine Martin (Del 512).

*Jacques de La Fontenelle, marchand, décède d'une chute de cheval.*

507-Jacques de La Fontenelle, fils aîné de Nicolas, sieur de La Vallée (413), et de Marie Thoury. Marchand, domicilié à La Mottinière. Baptisé le 15.04.1707, Jacques épousa suivant le contrat de mariage du 24.09.1733, Suzanne Gabrielle DUCHEMIN (Duc 601), née à Notre-Dame-de-Tinchebray le 6.07.1707 † ib. le 24.05.1740, fille de Daniel et d'Anne Maubant.

Les parents de la mariée donnèrent en dot le "*capital de 1000 livres (...), un lit garny de coette, oreillers de plumes d'oyes, un castaloigne de laine, un tour de lit de serge de Caen de couleur verte, un buffet ou armoire à quatre vollets fermant à clef et avec quarante livres de vaisselles d'étain commun, avec une poille d'estain du poids de cinq à six livres, avec deux habits d'estamine en outre ses habits d'ordinaire avec un capos de camellon, avec du linge de diverses espèces (...)* avec une vache et un genisson d'un an". Nicolas de La Fontenelle, père promit "*audits futurs que au cas qu'ils ne fassent pas leur résidence ensemble, il consent qu'ils jouissent d'une maison servante à salle, le cellier d'un costé d'acosté, de fonds en comble avec les issues du bout et de devant et derrière comme en porte lad maison avec une piésce de terre en pray nommée le Pray du Bois avec une piésce de terre labourable nommée le Vaux Bunel, avec une piésce de terre plantée nommée l'Orengerie situés en lad paroisse de Fresnes, village de La Mottinière*" et 300 livres. Pierre de La Fontenelle (1688-1765), sieur des Rochers

<sup>115</sup> Archives Dép. Calvados : C 1545.

<sup>116</sup> Archives Dép. Calvados : C 1545, C 12694.

(502), de la branche catholique de La Galbranière et son neveu, Nicolas de La Fontenelle (1713-1793), sieur du Plessis (601), de la branche de La Peltrie, furent présents au mariage <sup>117</sup>.



Maisons à La Mottinière habitées par les Delafontenelle

Celle de droite fut construite en 1748 par Jacques de La Fontenelle (507), l'autre fut bâtie par son fils Jacques (626) et habitée par ses descendants jusqu'en 1993

Il fit construire sa demeure en 1748 <sup>118</sup>.

Son épouse, *“s'étant trouvée malade lundy dernier en ce bourg”* (de N-D. de Tinchebray), *“serait allée au lieu de La Peschardière chez Anne Mauban”* sa mère. Elle y décéda le 24.05.1740 et fut inhumée le lendemain *“sur les sept heures du soir”*, au village de la Madeleine (Tinchebray) dans le cimetière familial, *“au haut du plant de Pierre Duchemin, joutant celui des representants (de) feu Abraham Duchemin”* <sup>119</sup>. Suzanne Gabrielle laissait trois enfants mineurs âgés de 1, 3 et 5 ans.

<sup>117</sup> Archives Dép. Orne : tabellionage de Tinchebray : acte s.s.p. insinué à Tinchebray le 9.02.1740. L'acte est transcrit dans les *Pièces justificatives*.

<sup>118</sup> Son arrière arrière-petite-fille, Louise Delafontenelle (1004), veuve Duchesnay, dernière descendante par le nom de la branche de La Mottinière, a habité toute sa vie dans la maison cadastrée n° 139 (sur l'actuel cadastre et n° 339 en 1832). La demeure est devenue la propriété de M. Chanu, elle ne sert plus aujourd'hui d'habitation. La grange et l'étable, détruites en grande partie par la tempête du 26.12.1999, étaient la propriété de M. Heuzé.

<sup>119</sup> Archives Dép. Orne : Série E.

Jacques de La Fontenelle épousa en 2<sup>èmes</sup> noces, en 1742, Madeleine DUCHEMIN (Duc 613), née à N.D. Tinchebray le 28.04.1722 † 16 frimaire an XII (6.12.1803), fille de Pierre et Madeleine Vardon. En revenant de la grande foire de Guilbray (près de Falaise, Calvados) où l'avaient conduit ses activités, il fit une chute de cheval près de Condé-sur-Noireau, à Bouilly. Cette chute lui fut fatale, il décéda à Condé le 20.08.1755 <sup>120</sup>.

Une semaine plus tard, les parents paternels et maternels de Jacques de La Fontenelle s'assemblèrent pour désigner les tuteurs des deux filles et trois garçons mineurs. Louis Le Villain, Pierre de La Fontenelle, Charles de La Fontenelle, Nicolas de La Fontenelle, Etienne Martin, Nicolas Thoury, Pierre Duchemin, Jean Duchemin, Jacques Duchemin, Gilles Duchemin, Louis et Jacques Sorel, frères, marchands des paroisses de Fresnes et Tinchebray, étaient présents. C'est la mère qui fut élue tutrice principale <sup>121</sup>. “Après neuf ans de veuvage” elle épousa, en 1763 <sup>122</sup>, Louis SOREL (Sor 407), né le 22.02.1709 † après 1788, marchand fabricant d'étoffes, fils de Jean et Suzanne Vardon.

De son premier mariage, Jacques de La Fontenelle laissa trois enfants : Anne (621), Jacques (622) et Gilles (623), et du second, sept enfants : Jean (624), Magdelaine (625), Jacques (626), Pierre (627), Suzanne (628), Pierre (629) et Anne (630).

Anne (621), Jean (624), Magdelaine (625) et Jacques (626) furent envoyés à Jersey en 1749 pour y être mis à l'abri des enlèvements des enfants que le Clergé faisait enfermer dans les couvents. Après le règlement royal du 18 mars 1747 sur les couvents des “Nouvelles catholiques”, les arrestations avaient été particulièrement nombreuses, provoquant l'épouvante dans la population protestante. Les parents cachèrent leurs enfants, ceux qui en avaient les possibilités envoyèrent leurs enfants aux Iles anglo-normandes ou en Angleterre. Ils étaient encore à Jersey le 30 avril 1750. Jacques et Madeleine de La Fontenelle songèrent peut-être à les rejoindre, mais les enlèvements ralentirent et ils les firent revenir auprès d'eux.

---

<sup>120</sup> Archives Dép. Calvados : 1616 et C 1623. L'acte est transcrit dans les *Pièces justificatives*.

<sup>121</sup> Archives Dép. Orne : Série B.

<sup>122</sup> Archives Dép. Orne : E 237.

621-Anne de La Fontenelle, fileuse (1754), bapt. le 23.12.1734, décédée au Chefresne le 25.01.1799, elle épousa en 1752, dès son retour de Jersey, Louis VILLAIN <sup>123</sup> (alias Le Villain), sieur du Neubourg, laboureur (1760), né au Chefresne le 11.09.1727, décédé ib. le 17.09.1795, fils de Thomas et de Françoise Auvray, avec qui elle eut : Thomas (1), Marie (2), Jean-Pierre (3), Marie Louise (4), Marie (5), Marie Jeanne (6) et Anne (7) nés au Chefresne <sup>124</sup>.

*Descendance d'Anne de La Fontenelle et de Louis Villain.*

1-Thomas Villain, laboureur, né le 18.11.1754 † Le Chefresne le 7.09.1800, épouse en 1782 Marie Madeleine Villain (née ib. le 31.03.1762 † ib. le 15.08.1818), remariée avec Louis Bourdon (Bou 207) natif de Tinchebray, fille de Pierre Siméon et de Claire Villain, dont : Jean Louis (1.1) et Marie Madeleine (1.2).

1.1-Jean Louis Villain né au Chefresne le 9.11.1786.

1.2-Marie Madeleine Villain née ib. le 20.01.1789 † Fresnes le 17.11.1865, épouse au Chefresne le 7.12.1818 Louis François LETOUZEY (Let 201), propriétaire et marchand (né à Saint-Denis-le-Gast le 4.01.1775 † Fresnes le 8.05.1838), veuf de Louise Duchemin, fils de Michel, sieur des Champs et d'Anne Madeleine Costil, avec qui elle eut : Victoire, Jean, Madeleine, Zélie, Gustave et Alphonse ; d'où descendance à Fresnes.

Voir la généalogie LETOUZEY, la branche aînée.

2-Marie Villain née le 20.07.1756 † Le Chefresne le 28.01.1759.

3-Jean-Pierre Louis Villain né le 6.03.1758 † Le Chefresne le 24.02.1759.

4-Marie Louise Villain née le 12.05.1760 † Le Chefresne le 2.05.1790, épouse vers 1782 Jean-Pierre COSTIL, laboureur (ib. le 11.10.1756 † ap. mars 1788), d'où : Marie-Anne (4.1), Jean-Pierre (4.2) et Louis (4.3) nés au Chefresne.

4.1-Marie-Anne Costil née le 16.02.1784.

4.2-Jean-Pierre Costil, sieur des Bois, né le 2.04.1786, qui suit.

4.3-Louis Prosper Costil né le 9.03.1788.

4.2-Jean-Pierre Costil, sieur des Bois, né le 2.04.1786 † ib. le 14.08.1853, épouse à Saint-Denis-le-Gast le 19.12.1809 Anne Françoise Charlotte Letouzey (née ib. le 6.12.1779 † Le Chefresne le 30.09.1855), fille de Michel, sieur des Champs et d'Anne Madeleine Costil, d'où : Anne (4.2.1), Jean François (4.2.2), Marie (4.2.3), Louis (4.2.4), Madeleine (4.2.5), Jean Pierre (4.2.6) nés au Chefresne.

4.2.1-Anne Catherine Costil née en 1811, qui suit.

---

<sup>123</sup> Les Villain sont une ancienne famille protestante du Chefresne (canton de Percy) dans la Manche, où vivait une petite communauté réformée. Elle adhéra tout entière ou presque à la Réforme. Il y avait 20 Villain sur les 650 hommes de "l'opinion nouvelle", recensés en 1588, dans le vicomté de Coutances. Après la révocation de l'édit de Nantes, seules les familles rurales Bourdon, Costil, Herman, Raoult et Villain continuent d'adhérer à la RPR, se mariant entre elles, puis abandonnent peu à peu leurs terres, à partir du 19<sup>ème</sup> siècle.

<sup>124</sup> D'après les recherches effectuées par Luc Martin domicilié à Marly-le-Roi (78), complétées par celles de Jean Bourdon, à Maisons-Laffitte (78) en 1968, Nicole de Villars, aux Agneaux (50), ces dernières transmises par Pascal Letouzey (avril 2005).

## Branche aînée de La Mottinière

4.2.2-Jean François Costil les Bois, né en 1812 † ib. le 16.01.1863, épouse ib. le 3.07.1848 Marie Justine Bourdon (née ib. le 9.09.1829 † ib. le 30.11.1853), d'où au moins : Alphonse (4.2.2.1).

4.2.2.1-Alphonse François Costil, employé de commerce, domicilié à Flers en 1871, à Condé-sur-Noireau en 1873, né au Chefresne le 12.08.1849, décédé avant 1885, épouse à Fresnes le 28.11.1871 Méline Armandina Clarine Bazin, couturière (1871) (née à Fresnes le 17.01.1852 † ib. le 30.05.1885), fille de Pierre Ovide et d'Elise Raoult. Voir la généalogie BAZIN.

4.2.3-Marie Modeste Costil née le 20.12.1814 † ap. le 1.01.1844, épouse à Lison (14) en 1844 Robert DUROSIER.

4.2.4-Louis Prosper Costil né le 28.02.1817, épouse en 1847 Dorcas Damarie Raoult (née Le Chefresne le 13.11.1822 † ib. le 4.06.1905), fille de Jean et de Marie Duchemin.

Voir la généalogie DUCHEMIN, branche de Jersey.

4.2.5-Madeleine Rosalie Costil née le 8.12.1818 † ib. le 6.05.1831.

4.2.6-Jean-Pierre Costil les Bois, né le 10.08.1821, épouse ib. le 5.02.1849 Rachel Polonie Raoult (née le 24.01.1824 † ib. le 18.06.1905), fille de Jean et de Marie Duchemin. Voir la généalogie DUCHEMIN, branche de Jersey.

4.2.1-Anne Catherine Costil née en 1811 † ap. 27.05.1873, épouse vers 1834 Louis COSTIL les Aubrais, cultivateur († Montabot le 7.01.1861), d'où : Prosper (4.2.1.1), Achille (4.2.1.2), Jules (4.2.1.3), Louis (4.2.1.4) et Anaïse (4.2.1.5).

4.2.1.1-Louis "Prosper" Costil, cultivateur, charpentier (1873-76), teinturier (1881), né à Montabot le 20.11.1835 † Fresnes le 3.09.1881, épouse ib. le 4.08.1864 Victoire Alphonsine Aimée Robert, tisserande (née à Bernières-le-Patry le 26.07.1847 † Fresnes le 10.12.1942), fille de Charles et de Victoire Letouzey, celle-ci fille de Jacques et de Rose de La Fontenelle (755), d'où : Rosa, Ernest et André.

Voir leur descendance, dont celle de Maurice Costil (1913-1984), pasteur, père du pasteur Jean Costil (né en 1942), dans la généalogie LETOUZEY, branche de La Torrière.

4.2.1.2-Achille Eustache Costil, cultivateur † Saint-Lô le 13.10.1887, épouse vers 1864 Anne Aimée Villain, dont : Elisa (4.2.1.2.1) et Louis (4.2.1.2.2).

4.2.1.2.1-Elisa Alzina Costil née vers 1870.

4.2.1.2.2-Louis Aimé Costil, cultivateur, né av. le 13.10.1888.

4.2.1.3-Jules Alphonse Costil, journalier † Montabot le 27.11.1872.

4.2.1.4-Louis Eugène Costil, domestique, journalier † ap. le 27.05.1873.

4.2.1.5-Anaïse Alzina Costil † av. le 17.04.1866.

5-Marie Villain née le 1.08.1763 † Fresnes le 10.01.1815, épouse le 1.02.1784 Jean Baptiste Noël DUCHEMIN (Duc 716), fabricant d'étoffe de laine et teinturier, propriétaire, (né à Tinchebray le 27.07.1748 † Fresnes le 2.09.1804), fils de Jean et d'Anne Lefebvre, avec qui elle eut : Louise, Jeanne, Jacques, Pierre Jean et Pierre.

Leur fils Jacques Duchemin (1796-1867), pasteur, est le père du pasteur Adolphe Duchemin (1833-1914).

Descendance dans les familles DUCHEMIN, DELAFONTENELLE (754), LETOUZEY, SEBIRE etc. Voir la généalogie de ces familles.

6-Marie Jeanne Villain née le 25.10.1768 † Le Chefresne le 17.04.1851, épouse en 1790 Daniel Gilles BOURDON, laboureur (né ib. le 13.12.1765 † ib. le 5.06.1804), fils de Louis et de Catherine Costil, d'où : Anne (6.1), Louis (6.2), Jean (6.3), Jacques (6.4), Marie (6.5) et Marie (6.6) nés au Chefresne.

## Branche aînée de La Mottinière

6.1-Anne Bourdon née vers 1791 † le 31.07.1809.

6.2-Louis Marie Bourdon Les Longs Champs né le 1.02.1794 † ib. le 30.08.1851, épouse ib. Aimée Félicitée Raoult (1806 † 26.12.1887), d'où : Louis (6.2.1) né au Chefresne.

6.2.1-Louis Aimé Bourdon, cultivateur, né le 10.12.1840 † ib. le 12.03.1886, épouse en 1870 Clémence "Mélina" Costil (née le 9.06.1852 † Rennes le 9.02.1937), fille de Jean François et Marie Justine Bourdon, d'où : Edmond (6.2.1.2), Justine (6.2.1.3) et 2 mort-nés au Chefresne.

6.2.1.1-Mort-né le 7.10.1973.

6.2.1.2-Louis "Edmond" Bourdon, directeur de l'Ecole Normale d'Instituteurs de Saint-Lô, puis de celle de Rennes, décédé maire du Chefresne. Il a laissé d'importantes archives relatives à l'histoire des Eglises protestantes du Cotentin qui ont été déposées à la Bibliothèque de l'Histoire du protestantisme français. Né le 15.11.1874 † Le Chefresne le 18.01.1955, épouse Elise Marguerite Flayol (née à Narbonne le 14.11.1877 † ap. 1968), d'où : Juliette (6.2.1.2.1), Jean (6.2.1.2.2) et Daniel (6.2.1.2.3) nés à Saint-Lô.

6.2.1.2.1-Juliette Justine Bourdon, professeur d'anglais de lycée, née le 20.02.1913, épouse Jean BERTHOLON, juge d'instruction au tribunal de la Seine, sans postérité.

6.2.1.2.2-Jean André Louis Bourdon, agrégé de sciences naturelles, professeur de lycée à Paris, domicilié à Maisons-Laffitte (78), a étudié la généalogie des familles protestantes du Chefresne, né le 24.02.1914, épouse Colette Compain, d'où : Laurent, Corine et Sandrine.

6.2.1.2.3-Louis Adolphe "Daniel" Bourdon, docteur en médecine à Saint-Nazaire, né le 17.03.1915, épouse N..., d'où : Dominique et Yves.

6.2.1.3-Justine Elisa Bourdon née le 25.02.1876 † Le Chefresne le 18.12.1902.

6.2.1.4-Mort-né le 17.02.1979.

6.3-Jean-Pierre Bourdon né le 18.4.1796, qui suit.

6.4-Jacques Bourdon né le 13 octobre 1798.

6.5-Marie Madeleine Bourdon née le 10.04.1801.

6.6-Marie Madeleine Bourdon née le 26.02.1803 † le 9.05.1872 (69 ans).

6.3-Jean-Pierre Bourdon né le 18.04.1796 † ib. le 13.11.1863, ép. le 23.04.1829 Marie Madeleine Raoult (1807-1881), d'où : Justine (6.3.1), Victorine (6.3.2), Louis (6.3.3), Marie (6.3.4) et Aimée (6.3.5) nés au Chefresne.

6.3.1-Marie Justine Bourdon née le 9.09.1829 † ib. le 30.11.1853, épouse ib. le 3.07.1848 Jean-François les Bois COSTIL (1812-1863).

6.3.2-Victorine Bourdon, née le 3.08.1831 † ib. le 1.07.1908, épouse ib. le 3.08.1853 Jean Casimir RAOULT (1826-1886), d'où au moins : Alphonsine (6.3.2.1).

6.3.2.1-Alphonsine Elvina Raoult épouse au Chefresne le 7.11.1908 Louis Constant VILLAIN (né le 28.04.1869), fils de Louis et de Polonie Bourdon, d'où : André, Georgette, Andrée et Henri.

Voir la généalogie BOURDON, descendance de Jean.

6.3.3-Louis Daniel Bourdon né le 18.04.1834 † Montabot le 4.01.1872, épouse Apolline Elina Herman, d'où : Alfred Casimir (6.3.3.1).

6.3.3.1-Alfred Casimir, né à Margueray (50) le 7.01.1864 † le 12.06.1871.

6.3.4-Marie Bourdon née le 27.05.1836.

6.3.5-Aimée Bourdon née le 1.05.1838 † Fresnes le 16 mars 1926, épouse ib. le 3.04.1861 Pierre Gustave LETOUZEY (1826-1891), fils de Louis François et Marie Villain, celle-ci fille de Louis et d'Anne de La Fontenelle (621).

## Branche aînée de La Mottinière

Voir ci-dessus (1.2), ainsi que la généalogie LETOUZEY, la branche aînée.

7-Anne Villain née au Chefresne le 14.06.1773, épouse ib. le 26.10.1796 Jean-Pierre BOURDON, cultivateur (né ib. le 26.11.1761 † ib. le 23.09.1832), d'où :

7.1-Joséphine Aimée Bourdon née ib. le 13.02.1809 † ib. le 5.12.1834, épouse ib. le 22.03.1828 Jean Pierre VILLAIN (1809-1831).

622-Jacques de La Fontenelle bapt. le 26.02.1737, inhumé le 14.03.1743.

623-Gilles de La Fontenelle, bapt. le 3.03.1739, décédé av. 1750.

624-Jean de La Fontenelle, sieur de La Vallée, né le 15.11.1742, auteur de la *branche de Caen* qui suivra.

*Magdelaine de La Fontenelle épouse Jacques Thoury, ancêtres d'une lignée de pasteurs.*

625-Magdelaine de La Fontenelle née le 10.01.1744 † La Torrière, le 27.01.1815, fileuse (1815). Elle épousa le 10.02.1764 <sup>125</sup> Jacques THOURY (Tho 534), né le 2.12.1744 † 4.05.1816, tisserand, propriétaire, fils de Charles et de Magdeleine Le Marchand. Ils eurent onze enfants, dont Jeanne (1786-1861) qui épousa Jacques Prunier, parents du pasteur Frédéric Prunier (1818-1892), ancêtre d'une lignée de pasteurs dans les Eglises méthodistes et réformées et d'une importante postérité. Voir la généalogie THOURY et la descendance de Frédéric PRUNIER.

626-Jacques de La Fontenelle né le 26.01.1745, surnommé "le père des 22 enfants", qui suit.

627-Pierre né le 25.07.1747, inhumé le 2.01.1751.

628-Suzanne bapt. le 11.04.1750, décédée avant 1755.

629-Pierre de La Fontenelle, sieur de La Vallée, né le 29.10.1752; auteur de la *Branche cadette de La Mottinière*, qui suivra après.

630-Anne de La Fontenelle née le 22.05.1754. Elle émigra à Jersey avec Jacques DUMONT, un catholique originaire de Fresnes qui abjura à Jersey le 15.11.1773 <sup>126</sup>. Moins d'un an après leur mariage, elle décéda. Elle fut inhumée à Saint-Hélier le 24.07.1774; leur fils, Jacques Dumont, fut inhumé un mois plus tard, ib. le 5.09.1774.

<sup>125</sup> Archives Dép. Calvados : C 1614-C 1615.

<sup>126</sup> Bul. S.H.P.F., 1970, p. 434.

*Jacques de La Fontenelle, marchand-fabricant, père de 22 enfants.*

626-Jacques de La Fontenelle, fils de Jacques et de Madeleine Duchemin, né le 26.06.1745, décédé à La Mottinière le 2.04.1815, marchand (1767-1806) - fabricant (1801-1812) d'étoffes, domicilié à La Mottinière dans la demeure de ses parents. Il mesurait 1,65 mètres.

Il épousa, en 1<sup>ères</sup> noces, en janv. 1765 <sup>127</sup>, Anne Madeleine THOURY (Tho 603), née le 1.02.1746 † 5.07.1783, fille unique de Nicolas, marchand, et de Madelaine Martin.

Anne Thoury hérita de la moitié "*des biens immeubles de la succession de Pierre Thoury, son oncle décédé vers la Toussaint dernière († 19.11.1771) consistant en maison, plant, pré et terre labourable situés village et terroir de La Torrière et de la Queue de Fresnes*". "*Pour (en) éviter le partage*", Jacques de La Fontenelle racheta par licitation le 8.04.1772, l'autre moitié de la succession à Jacques Thoury, fils de feu Louis <sup>128</sup>. Elle hérita également des biens d'Etienne Martin (Mar 408) qui émigra vers 1770 à Jersey, confisqués par la régie des biens des religionnaires fugitifs. Ils furent vendus le 6.06.1773, "*en conséquence de règles dûment en forme*" à Jean-Jacques-Pierre de Thoury, sr. de La Corderie, écuyer, chevalier de l'Ordre royal et militaire de Saint Louis, pour 900 livres, au profit de Jacques de La Fontenelle <sup>129</sup>.

Il était rare que les biens confisqués aux fugitifs protestants soient remis aux plus proches héritiers protestants. Il faudra attendre 1790 pour que cela soit possible. Il faut voir dans cet arrêt assez exceptionnel, l'influence du seigneur de La Corderie. Nous avons remarqué que Jacques de La Fontenelle entretenait de bonnes relations avec les notables de la paroisse, notamment avec les Havas de La Londe, les Dumont de La Londe, les Dumont d'Urville et vraisemblablement avec les de Thoury, seigneurs de La Corderie <sup>130</sup>.

Après la mort d'Anne Thoury, Jacques épousa en novembre 1784 Anne-Marie VARDON, née à Athis le 14.04.1758 † La Mottinière, le 18.01.1837, fille de Pierre et de Suzanne Duchemin.

A ses revenus que lui procurait le commerce des toiles achetées chez les tisserands, il ajoutait celui de la mise en fermage de ses terres. En sept. 1792, il fit abattre cinq gros hêtres qui appartenaient à ses neveux, "*lesquels hêtres après l'abattis ou arrachis ont été manoeuvrés et*

---

<sup>127</sup> Archives Dép. Orne : E 237, c.m.s.s.p. du 15.11.1764.

<sup>128</sup> Archives Dép. Calvados : C 12684.

<sup>129</sup> Archives Dép. Calvados : C 1521, C 12686.

<sup>130</sup> Les Thoury et de Thoury sont issus du même lignage.



*apprêtés par ledit Jacques de La Fontenelle, du bois desquels il s'est bénéficié*". Il employait pour ces travaux "*domestiques et gens de travail*"<sup>131</sup>.

Craignant d'être inquiété lorsque les violences de la chouannerie gagnèrent le Bocage (1795-96), il partit se réfugier à Caen, où résidait son frère Jean (624). Sa femme y accoucha d'une fille. C'est probablement à cette époque qu'il acheta dans cette ville "*deux grands magasins*", avec appartements sur deux étages, chambres en mansarde et greniers au troisième étage, cours et écurie, mâlière, etc., situés 28, rue des Quais. Une fois que les passions se furent un peu calmées, raconte Suzanne Bertrand, une de ses descendantes, il revint à cheval à La Mottinière, accompagné de sa chienne. Celle-ci mit bas trois chiots dans la plaine de Caen, à un endroit impossible à préciser. Revenue avec son maître au logis, elle disparut la nuit et revint le lendemain soir avec ses trois chiots. Fit-elle une partie du chemin avec ses trois petits et la fin, en deux voyages ? Il est certain, en tout cas, qu'un voisin la vit, lorsqu'elle arrivait en haut de la Butte à Bourdon (dernière côte avant d'arriver à La Mottinière) avec deux chiots dans la gueule.

Sitôt le calme rétabli, il commença à fabriquer ses toiles. Il allait acheter la laine - nous précise son frère, Pierre (629) - "*chez les fermiers dans les campagnes de Caen*". Pour se déplacer d'une région à l'autre, il fallait un passeport. Pour se rendre "*à Rouen et lieux alentours*", il s'en fit délivrer un le 28 frimaire an VIII (19.12.1799).

A sa mort en 1815, ses biens furent partagés entre sa veuve et les onze enfants qui lui survécurent. Il en avait eu vingt-deux .... Il est d'ailleurs communément désigné par ses descendants sous l'expression : "*le père des 22 enfants*".

Les lots furent établis par Jean Louis Le Masquerier, notaire à Chanu le 30 août 1816, commis par le Tribunal civil de 1<sup>ère</sup> instance de Domfront par jugement du 5 avril<sup>132</sup>. Anne Marie Vardon reçut la somme de 2000 francs dus pour reprise dotale. Les biens entrant dans la succession furent évalués à 14.237 F par des experts et furent partagés en 12 lots de 1.186,40 F tirés au sort pour chacun des enfants ou petits-enfants. Les propriétés de La Mottinière furent partagées en six lots, celles de La Torrière en quatre lots et celle de Caen en deux lots. Ce partage successoral morcela considérablement le patrimoine de Jacques, provoquant un inévitable départ des héritiers vers d'autres lieux et un lent appauvrissement de ceux qui essaieront de vivre de la terre à La Mottinière ou La Torrière.

<sup>131</sup> Archives privées de Paul Hardouin, à Tinchebray.

<sup>132</sup> Archives privées d'Yvonne Gallier, à La Mottinière, copie de l'acte.

De son mariage avec Anne Thoury, Jacques de La Fontenelle eut : Jacques (740), Madeleine (741), Marie (742), Anne (743), Louis (744), Jean (745), Jeanne (746), Jean (747), Marie (748), Marie (749) et avec Anne-Marie Vardon : Anne (750), Marie (751), Pierre (752), Pierre (753), Frédéric (754), Rose (755), Marie-Anne (756), Aimée (757), Victoire (758), Adèle (759) et deux enfants inconnus.

*Jacques de La Fontenelle, le révolté, s'établit dans le Loiret.*

740-Jacques de La Fontenelle né le 12.03.1768, connu sous le sobriquet de “*Jacquot de la Vendée*”, était tisserand (1790,97,1800,03,12, 25,34,47,53), sergé (1809,27). Jeune, c'était un garçon plutôt malhonnête, provocateur, frondeur, coléreux et violent. Il était encore mineur lorsqu'il fut poursuivi en 1787 devant la Haute Justice de Fresnes pour avoir injurié Vincent Buffard. Comme il n'était pas majeur, c'est son père qui fut condamné. C'est son père qui le fit poursuivre, deux ans plus tard, pour le faire “*condamner par corps à restituer*” à M. Lesueur l'objet d'un délit.

Les archives de la Haute Justice révèlent qu'il se livra à d'autres méfaits durant les troubles de la période révolutionnaire. Le 10 octobre 1790, des miliciens républicains s'approchèrent du château de La Corderie, pour en découdre avec le propriétaire, Louis Bertrand Jean Julien de Thoury. Se sentant menacé, le seigneur de La Corderie tira de l'une des fenêtres de son château plusieurs coups de feu. Quatre personnes furent blessées. En représailles, la Garde nationale de Fresnes, secondée par les habitants de la paroisse et la Garde nationale de Tinchebray, attaquèrent le château. Celui-ci fut séance tenante pillé, brûlé et détruit. Jacques participa activement à la mise à sac. Des témoins affirment l'avoir vu faire des monceaux de tables, chaises et autres objets et de les briser ensuite avec une barre de fer, en disant “*voilà comment il faut s'y prendre pour briser cela*”. On le vit mettre en morceaux les fenêtres du château avec un couteau à marc. Il emporta des linges, des draps, de la ferraille. Le lendemain de l'incendie, il alla boire chez le cabaretier Jean Boille où il y distribua des chemises. Un jeune homme qui tenait des propos à l'avantage du sieur de La Corderie, eut pour effet de fâcher Jacques. Celui-ci voulut s'emparer de son fusil, mais il en fut empêché par des consommateurs. Jacques soutint qu'on avait bien fait de brûler le château, regrettait qu'on n'ait pas réussi à arrêter le châtelain et que, s'il le tenait, il lui ferait un mauvais parti <sup>133</sup>. Les protestants étaient

---

<sup>133</sup> Archives Dép. Orne : Série J, Fonds Lelièvre. Voir les généalogies Hardouin et Sorel.

connus pour avoir des idées républicaines, à l'inverse des catholiques généralement royalistes. Jacques de La Fontenelle fut cependant un des seuls protestants, avec Jean Sorel, lieutenant des chasseurs de la Garde nationale de Fresnes, et son frère, Jacques Sorel, capitaine des grenadiers, à avoir participé de façon spectaculaire à la destruction du château. Ses démonstrations et proclamations antiroyalistes l'exposaient spécialement aux représailles des chouans.

Après ces méfaits, Jacques quitta le berceau familial. On le retrouve au sud-ouest de l'Anjou, dans les Mauges ou *Vendée angevine*, sur la rive gauche de la Loire dans le district de Saint-Florent-le-Vieil (arrond. de Cholet, Maine-et-Loire) où éclata le 12 mars 1793, la révolte vendéenne. L'insurrection contre la conscription et les mesures anticléricales prises par la Première République s'empara des Mauges, de la Gâtine (Poitou), du Bocage et du Marais vendéen, régions dénommées la *Vendée militaire*. On pressent que Jacques s'engagea ou fut requis dans l'armée républicaine, lorsque la Convention décréta (les 24 février et 23 août 1793) la levée en masse de soldats pour combattre les ennemis de l'extérieur (Anglais, Autrichiens et Prussiens) et l'armée vendéenne *catholique et royale*, coalisés contre la révolution française. Le soulèvement contre-révolutionnaire français fut réprimé par une terreur d'une violence inimaginable, qui, Bleus et Blancs confondus, aurait fait 500.000 morts. La première guerre vendéenne, qui fut particulièrement féroce en Vendée angevine, s'acheva en mai 1795<sup>134</sup>.

Jacques fit connaissance à Montjean-sur-Loire (canton de Saint-Florent-le-Vieil) de Perrine BAUDOUIN, veuve de Guillaume BOURLIER, maçon, soldat républicain, tué à l'âge de 38 ans dans "*un combat qui a eu lieu à Martigné-Briand entre les républicains et les brigands royalistes*" (23 juillet 1793). Il l'épousa le 24 vendémiaire an VI (15.10.1797). A l'issue de la cérémonie, Jacques déclara que "*Perrine Baudouin actuellement son épouse était accouchée d'un enfant femelle le 16 fructidor dernier auquel il a donné le prénom de Geneviève et que ledit enfant lui appartient comme né de son fait*"<sup>135</sup>. Née à La Pommeraye (49) le 19.06.1771 † Montjean le 12.07.1853, Perrine Baudouin était la fille d'André et de Marie Garault. De son 1<sup>er</sup> mariage, elle avait eu un fils : Jean Bourlier, tisserand sergé, né à Montjean en 1791, vivant en 1842. Six autres enfants naquirent à Montjean : Jacques (823), Marie (849), Sophie (850), Virginie (851), Jeanne (852) et Adolphe (853) qui reçurent probablement une éducation anticléricale. Ils laissèrent une

<sup>134</sup> *Terreur rouge en Anjou, de 1789 à 1801*, par Bruno Blanvillain, Angers, 1995.

<sup>135</sup> Archives Mairie de Montjean.

descendance catholique. Jacques décéda à Montjean le 1<sup>er</sup> mai 1853 à l'âge de 85 ans.

848-Geneviève Delafontenelle, née le 16 fructidor an V (3.09.1797), marraine en 1817 de son jeune frère, Adolphe.

823-Jacques François Delafontenelle, tisserand en toile, domicilié à Sandillon (Loiret), puis à Orléans (Loiret), 18, rue de l'Empereur (1883), 18, rue de la Poterie (1890), né à Montjean le 8 prairial an VIII (28.05.1800), décédé à Orléans le 24 juin 1890, âgé de 90 ans. Il épousa à Sandillon, le 24.11.1825, Marie Jeanne Elisabeth LE CLÈRE (née ib. le 24 floréal an III (13.05.1795) † avant 1864), couturière, fille de Charles Henry, tonnelier, et de Madeleine Reguigne. D'où : Julie (912), Louise (913), Eugénie (914), François (915), Ermance (916), Jacques (917), Pierre (918) nés à Sandillon.

912-Julie Elise Euphansie Delafontenelle née le 19.08.1825, reconnue par le père le jour du mariage, épouse à Orléans le 7.07.1847 Pierre Désiré GARNIER.

913-Louise Armance Emilie née le 6.07.1826 † 29.03.1828.

914-Eugénie Mélina Delafontenelle née le 14.11.1829 † Orléans le 7.11.1864, couturière en 1850, domiciliée à Orléans, 8, place du Vieux Marché. Comme elle est sur le point de contracter mariage, elle demande le 18.08.1852, la rectification de son nom, celui-ci ayant été écrit *Defontenelle* et non Delafontenelle. Elle épouse la même année Jean FEFSOIRAT, cordonnier. Ils habitent en 1864, à Orléans, 261, rue de Bourgogne. Au moins une fille est née avant le mariage : Marie-Eugénie (1010).

1010-Marie-Eugénie Delafontenelle née à Orléans le 27.09.1850.

915-François Jacques Delafontenelle, tisserand à Sennely (canton de La Ferté-Saint-Aubin, Loiret) en 1862, à Sandillon en 1883, ne sachant pas signer son nom, né le 14.02.1831, épouse en 1860-61 peut-être à Isdes (Loiret) Catherine Célestine PEZARD. D'où au moins : Françoise (1011) et Marie (1012) nées à Sennely.

1011-Françoise Célestine née le 9.04.1861 † ib. 14.4.1862.

1012-Marie Julie Delafontenelle née le 23.03.1862, domestique domiciliée à Orléans 10, quai Cypierre (1883), épouse à Sandillon le 2.10.1883 Désiré HÉRISSON, charretier, né à Rozières (Loiret) le 29.12.1857, fils de Pierre et Marie Cochard. D'où avant le mariage : Alix (1).

1-Alix Victor Julien Hérisson né sous le nom Delafontenelle, à Orléans le 28.05.1883, reconnu par la mère le 27 juin et par le père le jour du mariage.

916-Ermance Élisabeth née le 5.08.1831.

917-Jacques Adrien né le 27.01.1833 † 4.06.1834.

918-Pierre né le 12.01.1834 † 18.01.1841 <sup>136</sup>.

849-Marie Désirée Delafontenelle, née le 11 germinal an XII (3.04.1803), "*fille de confiance*" (1829) † Montjean, au Bas du Coteau le 10.09.1849, épouse ib. le 28.09.1829 Henry Pierre POUESSEL, pérayeur (né à Saint-Erblon (35) le 12.10.1805), fils d'Henry, mineur, et de Perrine Tourtellier († Montjean le 6.01.1828).

850-Sophie Caroline Delafontenelle née le 14.10.1807.

851-Virginie Delafontenelle née le 11.09.1809, épouse à Montjean le 22.02.1827 François Maurice MORIN, forgeron (né à Olivet (45) le 20.06.1794), fils de Sulpice et de Marie Mangeard, veuf de Marie Brochard († l'hospice de Laval (53) le 22.06.1823).

852-Jeanne Julie Delafontenelle, lingère, née le 10.03.1812 † Montjean le 8.10.1863, épouse ib. le 3.02.1834 Pierre GRELLIER, pérayeur, charretier, roulier, puis briseur de pierres (né à Montjean le 18.05.1812 † Domagné (35) le 10.07.1868), fils de François et de Louise Bondu. Ils eurent au moins un fils : François.

François Grellier, forgeron, né à Montjean le 11.05.1843 † Beaulieu-sur-Layon (49) le 18.11.1887, épouse à Beaulieu le 4.07.1871 Anastasie Désirée Courcault, couturière ménagère, d'où une fille Aline Anastasie Grellier, couturière, née à Beaulieu le 2.09.1881 † ib. le 31.07.1958, qui épousa ib., le 18.07.1904, Victor RENO, boulanger, d'où 3 enfants : Geneviève (1), Aline (2) et Victor (3).

1-Geneviève Renou, commerçante, née à Beaulieu le 1.12.1905 † Montlouis-sur-Loire (37) le 4.02.1992, épouse à Beaulieu le 4.02.1930 Joseph Emile GRIMAULT, cordonnier, parents d'Yvette Grimault, qui épouse Bernard PECQUENARD <sup>137</sup>, et de Jacques Grimault.

2-Aline Renou née à Beaulieu le 10.11.1909, épouse Maurice BERTHELOT, parents de 6 enfants : Antoine, Etienne, Anne, Thérèse, Jean François et Maurice Berthelot.

3-Victor Renou né à Beaulieu en 1913 † Beaulieu sept. 1981, parents de 6 enfants : Marc, Yvon, Nicole, Serge, Colette et Roger Renou.

853-Adolphe Frédéric Delafontenelle, tisserand, puis marchand épicier, ne sachant pas signer son nom, né le 20.05.1817 † Montjean, "rentier" et veuf, âgé de 87 ans, le 3.09.1904, épouse à Montjean le 14.11.1842 Renée Perrine TESNIER, couturière (née ib. le 23.12.1818), fille de Jacques, marinier, et de Marie Brillard. Sans postérité connue.

---

<sup>136</sup> Registres de l'état civil d'Orléans et Sandillon d'après les aimables recherches effectuées par Rose-Marie Regnault, d'Orléans.

<sup>137</sup> Renseignements communiqués par Franck Porcheron, époux d'Isabelle Pecquenard, complétés par des recherches à la mairie de Montjean.

*Madeleine de La Fontenelle épouse Julien Sebire.*

741-Madeleine de La Fontenelle, 2<sup>ème</sup> enfant de Jacques (626) et d'Anne Thoury, née à Fresnes le 29.02.1770 † 19.03.1813 ib. à La Rivière, fileuse (1813). Elle épousa le 1<sup>er</sup> ventôse an II (19.02.1794), Julien Louis SEBIRE (Seb 303), marchand et cultivateur, né le 21.06.1764 † 13.01.1819, veuf de Marie Delivet, fils de Louis et de Margueritte Le Maignen. Ils eurent huit enfants. Descendance dans les familles BOURDON, BUFFARD, DELAFONTENELLE, GALLIER, PELLUET, NEE, SEBIRE, THOURY, etc. Voir la généalogie SEBIRE.

742-Marie née le 29.02.1770 (jumelle de Madeleine), inhumée le 7.03.1772.

743-Anne de La Fontenelle née le 18.10.1772 (sic), inhumée dans le cimetière protestant de La Torrière, le 25.05.1786.

744-Louis né le 31.12.1772 (sic)<sup>138</sup>, décédé avant 1781.

745-Jean né le 23.09.1775, inh. 6.02.1776.

*Jeanne de La Fontenelle épouse Pierre Bourdon.*

746-Jeanne de La Fontenelle née le 11.01.1777 † La Mottinière le 13.10.1836, épouse le 1<sup>er</sup> messidor an XII (20.06.1804) Pierre BOURDON (Bou 208), né à Tinchebray le 22.02.1780 † aux Bruyères le 10.12.1862, surnommé par sa famille, "Papa Mottinière", domestique (1804,1810), débitant d'eau de vie (1805), journalier (1807), laboureur (1815), cultivateur (1843), fils de Jean et de Madeleine Lehugeur. Domiciliés à La Mottinière (maison cadastrée n° 330). Ils eurent quatre enfants, d'où descendance dans les familles : BOURDON, BERTRAND, HARDOUIN, LETOUZEY, PRUNIER etc. Voir la généalogie BOURDON.

*Jean de La Fontenelle, propriétaire-cultivateur à Caligny.*

747-Jean de La Fontenelle né le 14.03.1778 † Caligny, au Pertyer (ou Le Pertiller, Le Pertilli) le 20.05.1851, propriétaire cultivateur, domicilié au Pertyer, depuis au moins 1820. Il épousa à Caligny, le 28 nivôse an XIII (18.01.1805), Marie Françoise Jacqueline MOLLET, née à Caligny † ib. le 10.10.1859, méthodiste wesleyenne, propriétaire,

---

<sup>138</sup> Sauf erreur d'inscription de la part du curé, ces deux naissances déclarées à deux mois d'intervalle sont incompréhensibles. Etait-ce pour couvrir une naissance illégitime ?

filles de Jacques et de Marie Anne Le Bailly. D'où : Jacques (824), Adelle (825), Aimée (826), Jules (827) nés à Fresnes.

824-Jacques Delafontenelle né le 26.06.1806, décédé en Basse-Terre, à La Guadeloupe (Antilles) le 4.01.1831, où il était caporal à la compagnie des voltigeurs (2<sup>ème</sup> bataillon, 51<sup>ème</sup> régiment).

825-Flavie Adelle Delafontenelle née le 25.06.1808 † Caligny le 15.10.1885. Epouse au temple de Montilly, le 19.01.1837, Jean FOURAY (Fou 1041) né à Montilly le 23.01.1810 † Le Pertyer le 2.10.1893, cultivateur, domicilié au Pertyer, membre du Conseil presbytéral de l'Eglise réformée de Montilly, fils de Jean et de Madeleine Delivet. D'où Jules et Céline Fouray, épouse Louis Groussard. Voir la généalogie FOURAY, branche de La Poissonnière.

826-Aimée Delafontenelle née le 4.01.1811 † Caligny, au domicile de son père "où elle était venue se faire gouverner"<sup>139</sup> le 23.06.1841. Epouse à Caligny, le 29.10.1839, Pierre Jean LEROCHER, né à Montilly, le 13.07.1808, cultivateur, domicilié à Montilly, à la Jouvinière, fils de Jean et d'Anne Racine.

827-Jules Delafontenelle né le 19.04.1816 † Montilly, à la Mainquière le 8.05.1886. Epouse à Montilly, le 14.11.1859, Anne Emilie FOURAY (Fou 1046), inh. ib. le 2.04.1878, fille de Jacques, cultivateur, et de Jeanne Halbout. Sans postérité.

748-Marie Jacqueline née le 24.05.1779, inh. le 29.12.1782, le même jour que sa cousine germaine, Madeleine Thoury, fille de Jacques (Del 625).

749-Marie née le 29.06.1780, inh. le 12.04.1882.

*Anne de La Fontenelle épouse son cousin, Jacques de La Fontenelle.*

750-Marie "Anne" Ester de La Fontenelle, 11<sup>ème</sup> enfant de Jacques (626) et d'Anne-Marie Vardon, née le 25.10.1785 † La Mottinière, le 5.03.1859, propriétaire. Elle épousa le 17.11.1808 son cousin germain, Jacques de LA FONTENELLE (764), né le 25.06.1778 † La Mottinière, le 5.03.1866, fabricant, fils de Pierre, auteur de la branche cadette de La Mottinière, et de Margueritte Gallier.

751-Marie Madeleine née le 11.06.1788, inh. au cimetière des "non catholiques" à La Torrière, le 8.05.1789.

752-Pierre Jacques né le 21.05.1789 † 1791-92.

---

<sup>139</sup> Registres BMS Eglise réformée de Montilly.

753-Nicolas Pierre de La Fontenelle né le 30.03.1790, “*baptisé et nommé*” par son oncle, Pierre de La Fontenelle (629), † La Mottinière, célibataire, sans profession le 6.06.1821. Il semble qu'il ne possédait pas toutes ses facultés mentales ou physiques. Ses biens furent partagés verbalement entre ses frères et sœurs, le 23.02.1822.

*Frédéric de La Fontenelle, propriétaire-cultivateur à La Torrière.*

754-Louis Jean “Frédéric” de La Fontenelle, 15<sup>ème</sup> enfant de Jacques (626) et d'Anne-Marie Vardon, né le 6.08.1792 † La Torrière le 18.04.1870, propriétaire cultivateur, (fabricant en 1818), domicilié à La Torrière. Il fit son service militaire dans les régiments des 13<sup>ème</sup> et 9<sup>ème</sup> Cuirassiers (1812-1815) et reçut la médaille de Sainte-Hélène, distinction attribuée aux 405000 soldats encore vivants en 1857 qui avaient combattu aux côtés de Napoléon I<sup>er</sup> pendant les guerres de 1792-1815. Il possédait en 1837, à La Torrière et à La Mottinière, 7 hect. 11 a. 30 ca. de terre. Il épousa le 17.12.1816 Jeanne Madeleine DUCHEMIN (Duc 819), née à Tinchebray le 20.07.1794 † La Torrière le 13.04.1879), propriétaire, fille de Jean Baptiste Noël et de Marie Villain, laquelle était la fille de Louis et d'Anne de La Fontenelle (621). D'où quatre enfants : Alcide (828), Auguste (829), Aimée (830) et Aline (831).

828-Jacques Alcide Delafontenelle né le 29.05.1818 † Athis le 3.11.1856. Cultivateur domicilié à Athis, à Laumière. Epouse à Athis le 25.07.1846 Julie CHAUVIN, née à Athis le 19.03.1819 † ib. le 17.11.1901, fille de Louis, cultivateur, et de Marie Anne Le Marchand. D'où deux filles : Lidie (920) et Délina (921).

920-Lidie Delafontenelle née à Athis le 2.07.1847 † Sainte-Honorine-la-Chardonne, le 3.01.1916. Epouse à Athis, le 18.05.1874, Eugène RACINE, né à Ste-Honorine-la-Ch. le 5.06.1847 † ib. le 31.12.1894, tisserand (1880), propriétaire (1894), domicilié ib., au Petit Brieu, fils de Jean et de Madeleine Delphine Lebailly, cultivateurs.

D'où un fils : Lucien Alcide Racine bapt. au temple d'Athis, le 15.06.1884, inh. Athis, le 13.10.1893 (9 ans).

921-Aimée “Délina” Delafontenelle née à Athis, le 25.05.1853 † Athis, à Laumière, le 8.04.1941, sans alliance. Tisserande (1880, 1905).

Elle est la dernière descendante de la branche aînée de La Mottinière.

829-Jean “Auguste” Delafontenelle né le 21.11.1820 † avant 1880. Conducteur de voitures publiques, à Dozulé (14) en 1847, aubergiste à Caen en 1849. Epouse à Dozulé, le 13.04.1847, Marie Eliza LE CARPENTIER, fille de Pierre Victor et de Margueritte Thérèse



Lecourt. Une seule fille : Augustine (922) décédée 2 jours après sa naissance.

922-Augustine née à Caen le 20.11.1849 † ib. au domicile de ses parents, 7, rue de Vaucelles, le 22.11.1849.

830-Madelaine Aimée Delafontenelle née le 18.12.1825 † 24.08.1848, occupée au ménage (1844), aubergiste (1848), épouse le 28.05.1844 Pierre JEANNE dit SEBIRE (Seb 423), né le 24.09.1814 † la Folie, le 11.02.1888, serrurier (1853), tisserand (1844,1854,88), fils de Jeanne Sebire, avec qui elle eut un garçon : Pierre Léopold. Voir la généalogie SEBIRE.

831-Aline Polonie Delafontenelle née le 28.09.1827 † la Cornière en sept. 1905. Epouse le 16.03.1854 Paul LEROCHER né à Montilly, le 24.02.1831, cultivateur, domicilié à Montilly, à la Cornière, fils de Jean, cultivateur, et de Marie Vardon. Deux enfants :

Jean Auguste Lerocher né à La Torrière, le 22.05.1855 † la Cornière, le 31.08.1884 et Aimée Lerocher née à Montilly, le 20.12.1856 † la Cornière, le 3.04.1939. Sans alliance.

*Rose de La Fontenelle épouse Jacques Le Touzey.*

755-Suzanne "Rose" de La Fontenelle, 16<sup>ème</sup> enfant de Jacques (626) et d'Anne-Marie Vardon, née le 18.09.1793 † La Torrière le 28.01.1868, propriétaire, domiciliée à La Torrière. Epouse le 28.08.1811 Jacques LE TOUZEY (Let 205), né à St-Denis-le-Gast (50) le 5.11.1786 † La Torrière le 15.12.1858, propriétaire, marchand, fabricant, fils de Michel, sieur des Champs, et d'Anne Madeleine Costil. Ils eurent sept enfants. D'où descendance dans les familles : BISSON, COSTIL, CHERUBINI, DIMITCH, EYDELY, GALLIER, GUILLEMOT, GORD, LEMARCHAND, LEFEBVRE, PELLUET, XIFFRE, etc. Voir la généalogie LETOUZEY, branche de La Torrière.

*Marie-Anne de La Fontenelle et Jean Huard sont les ancêtres d'un ministre.*

756-Marie-Anne de La Fontenelle, 17<sup>ème</sup> enfant de Jacques (626) et d'Anne-Marie Vardon, née le 1<sup>er</sup> fructidor an II (18.08.1794) † au Pertyer, où elle résidait, le 30.04.1846. Epouse le 24.04.1817 (au temple de Montilly le 7.10) Jean HUARD né à Caligny le 14.06.1787 † ib. le 21.12.1837, propriétaire, fils de Nicolas et de Marguerite Huard. Deux filles à Caligny : Marie-Adèle (1) et Victoire (2) Huard.

1-Marie Adèle Huard, née le 18.04.1818 † 3.03.1839, sans alliance et 2-Victoire Aimée Huard, née le 28.06.1819 † Ste-Honorine-la-Ch., le 7.02.1894, épouse à Caligny le 27.09.1842, Paul Levain La Rivière, né à Ste-Honorine-la-Ch. 26.10.1812 † 14.04.1868, cultivateur, fils de Louis et de Marie Françoise Louise Sorel (Sor 612), avec qui elle eut trois enfants dont Paul Levain la Rivière.

D'où descendance dans les familles : LEVAIN, MEXANDEAU, notamment Louis Mexandeau, professeur, député et ancien Ministre des Postes et Télécommunications. Voir la généalogie SOREL, branche du Bourg.

*Aimée de La Fontenelle épouse Jean François Le Touzey.*

757-Anne "Aimée" de La Fontenelle, 18<sup>ème</sup> enfant de Jacques (626) et d'Anne-Marie Vardon, née à Caen, le 19 fructidor an III (5.09.1795) † la Rivière, le 12.07.1886, propriétaire. Epouse le 17.06.1812 Jean François LE TOUZEY (Let 204) né à Saint-Denis-le-Gast le 23.08.1783 † la Rivière le 11.06.1857, propriétaire et marchand, fils de Michel, sieur des Champs et d'Anne Magdelaine Costil. Cinq enfants, d'où descendance dans les familles : BOSQUAIN, FRONVILLE, HARDOUIN, KREITMANN, LEBAILLY, LETOUZEY, MARISCHAELE, PRUNIER, VARDON. Voir la généalogie LETOUZEY, la branche de la Basse-Hagrie.

*Victoire de La Fontenelle épouse Jacques Huard.*

758-Victoire de La Fontenelle, 19<sup>ème</sup> enfant de Jacques (626), née le 19 fructidor an VII (5.09.1799) † Athis, le 27.11.1877. Epouse le 14.02.1825 (au temple, le 21 mai) Jacques HUARD, né à Caligny le 25.01.1785 † Caligny le 25.09.1859, cultivateur, veuf d'Anne Halbout († Caligny le 13.01.1816), fils de Nicolas et de Marguerite Huard. Deux enfants à Caligny : Delphine (1) et Isidore Huard (2).

1-Delphine Huard, née le 26.03.1826 † Athis le 31.05.1921, épouse à Caligny, le 30.06.1851, Louis LEMARCHAND, né à Montilly le 19.12.1815 † Athis le 22.07.1895, veuf d'Adèle Vardon, fils de Louis et de Madeleine Harivel, domiciliés à Athis, aux Aulnays-Bilbots, avec qui elle eut Elise (1.1) et Léa (1.2).

1.1-Elise Lemarchand née en 1852, inh. à Athis le 3.10.1939, épouse le 28.10.1879, Emile COLLIN † Athis le 30.10.1931 à 74 ans, d'où : Léa et Cécile.

1.1.1-Léa Emilie Collin née le 16.06.1883, épouse au temple d'Athis le 28.09.1904 son cousin, Paul MARIE, cultivateur à Condé, fils d'Emile et de Léa Lemarchand.

1.1.2-Cécile Collin, née le 21.01.1892, épouse au temple d'Athis, le 30.8.1910, Pierre HARIVEL, fils d'Emile et d'Emilie Harivel. D'où 8 enfants :

1.1.2.1-Jean Harivel (1911-1986) épouse en 1935 Marcelle Levain.

1.1.2.2-Louis Harivel (1912- †)

1.1.2.3-Paul Harivel (1914-1988) épouse en 1942 Renée Letouzey.

- 1.1.2.4-Maurice Harivel (1919- †) épouse en 1948 Simone Auvray.
- 1.1.2.5-Emélie Harivel (1920-2005) épouse en 1950 Robert Auvray.
- 1.1.2.6-Roger Harivel (1921-2003) épouse en 1957 Jacqueline Lemarchand.
- 1.1.2.7-Bernard Harivel (†).
- 1.1.2.8-Colette Harivel (1935) épouse en 1957 Daniel Lemarchand.

D'où descendance dans les familles : AUVRAY, BOREL, CARTERET, CAUCONNIER, DEVEIX, FINOT, HARIVEL, LAMY, LEGEAY, LEMARCHAND, LIOCHON, OUVRY, PELLOUIN, PUPIN, QUENTIN, ROGER, SAUDIN, etc <sup>140</sup>.

Voir la généalogie LETOUZEY, la branche aînée.

1.2-Léa Lemarchand, née le 3.09.1855, épouse au temple d'Athis, le 25.04.1876, Emile MARIE.

2-Jacques "Isidore" HUARD, né à 15.01.1831, quitte Caligny en 1895-96, épouse Madeleine Mollet, née à Montilly le 8.04.1833 † le Pertyer 15.03.1895, fille de Jacques et d'Anne Madeleine Halbout. Ils eurent 4 enfants nés au Pertyer :

2.1-Emile Isidore Huard, né le 3.11.1856 décédé, semble-t-il, entre 1863 et 1873.

2.2-Melina Huard, domiciliée à La.Groudière, née le 24.01.1859 † célibataire à l'hôpital de Flers le 29.04.1936.

2.3-Edmond, né le 27.10.1864 † 3.03.1877.

2.4-Delphine "Hilda" Huard, née le 8.03.1871 † Rouen le 29.06.1953, épouse à Rouen le 17.04.1935 Alfred BOITOUT, d'où Edmond Huard né en sept. 1891.

#### *Adèle de La Fontenelle épouse Jean Mollet.*

759-Marie "Adèle" de La Fontenelle, 20<sup>ème</sup> enfant de Jacques (626), née le 17 vendémiaire an X (9.10.1801) † St-Germain-du-Crioult, aux Forges, le 20.09.1888. Epouse le 24.12.1829 (au temple de Montilly, le 16.02.1830) Jean MOLLET, né à St-Germain, le 3 frimaire an X (24.11.1801) † ib. de la variole, le 2.11.1848, propriétaire, domicilié aux Forges, fils de Jean et de Marie Delivet. Trois enfants nés à St-Germain : Auguste (1), Jacques (2) et Delphine (3). D'où descendance dans les familles MOLLET et SOREL. Voir la généalogie SOREL, branche du Bourg.

1-Auguste Mollet, né le 3.01.1831 † 3.04.1894, épouse Elise Sorel (Sor 708); née à Fresnes le 17.06.1836 † 25.12.1909, fille de Jean Auguste et Jeanne Bisson.

2-Jacques Mollet, né le 5.04.1833, fabricant à Condé-sur-Noireau (1862), épouse à Fresnes, le 28.10.1862, Caroline Sorel (Sor 709), née le 23.08.1844, soeur d'Elise Sorel.

3-Delphine Mollet, née le 28.06.1845 † Les Forges, le 18.05.1858.

760 et 761-21<sup>ème</sup> et 22<sup>ème</sup> enfants de Jacques (626), nés et décédés sans baptême, probablement avant 1792.

---

<sup>140</sup> D'après les informations transmises par Xavier Harivel, domicilié à Durcet (avril 2005).

Branche aînée de La Mottinière

Tableau généalogique abrégé de la branche aînée de La Mottinière

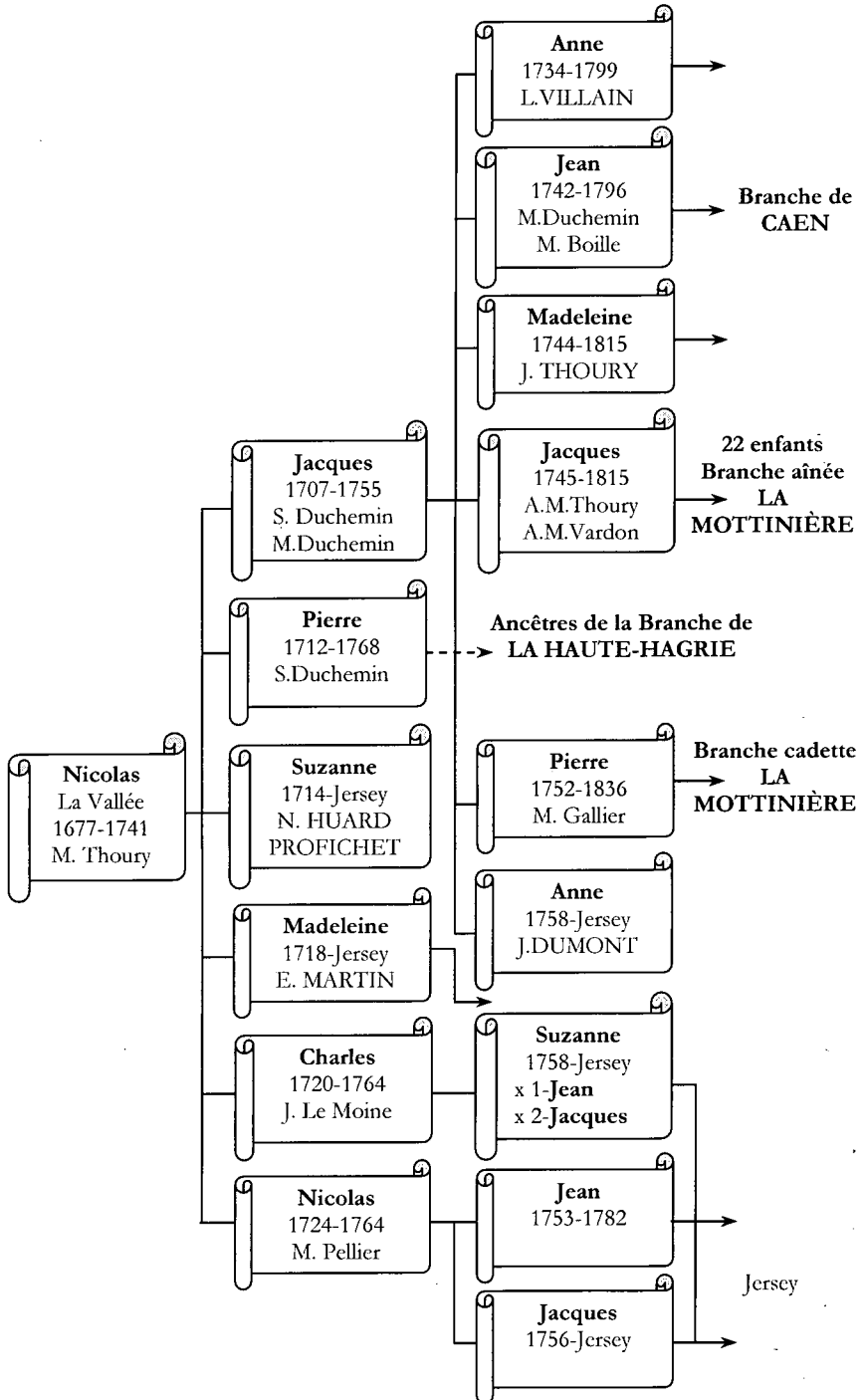

Branche aînée de La Mottinière

Tableau généalogique abrégé de la descendance du père des 22 enfants

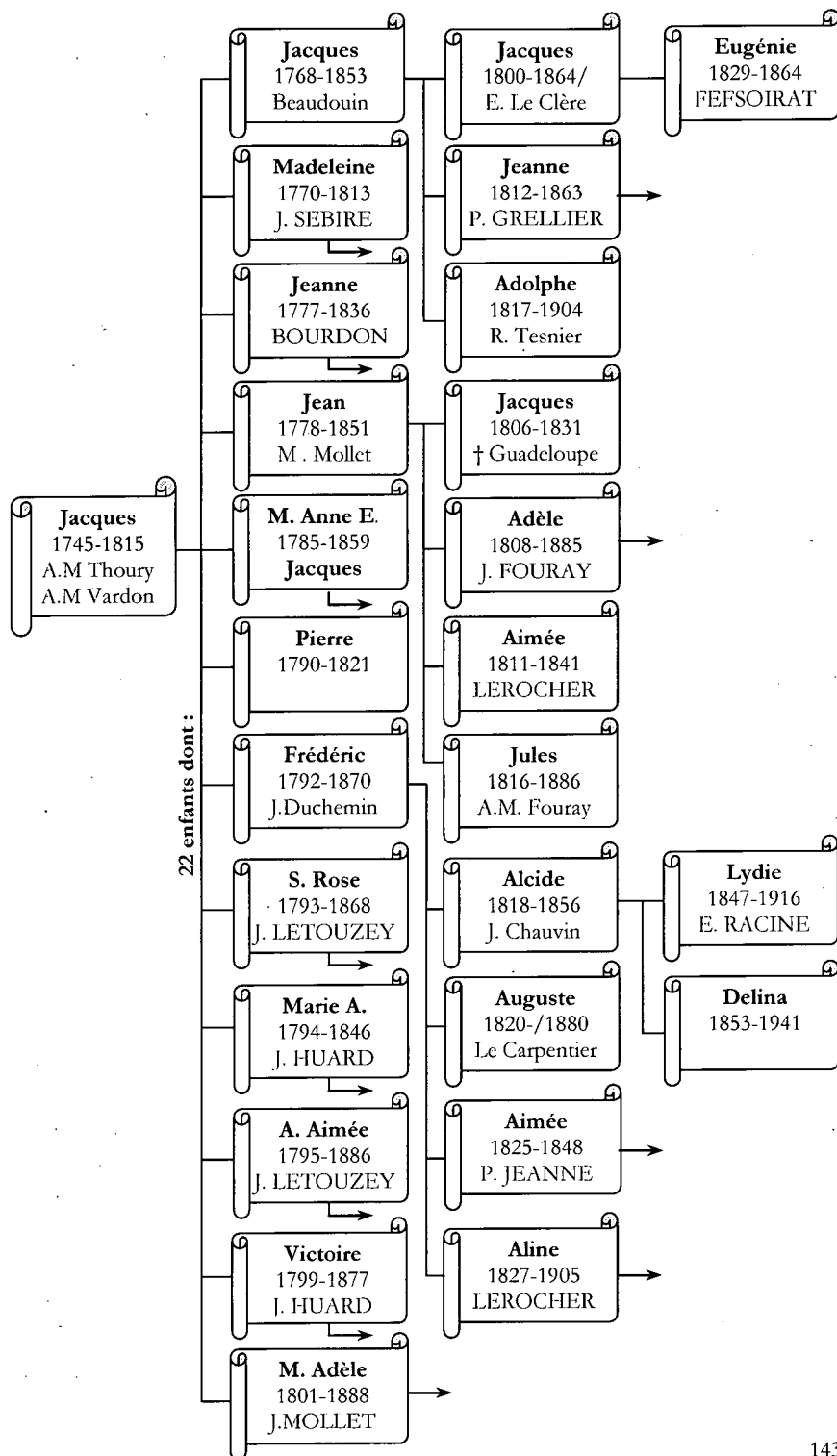



La porte du temple de La Torrière construit en 1805, détruit en 1871,  
en remplacement d'un autre bâti vers 1620, démoli en 1680 <sup>141</sup>

---

<sup>141</sup> Photo prise en 1972.

## Branche de Caen

*Jean de La Fontenelle, sieur de La Vallée, perd tous ses biens.*

624-“Jean”, Baptiste de La Fontenelle, sieur de La Vallée, fils aîné de Jacques (507) et de Madeleine Duchemin. Né à La Mottinière le 15.11.1742, décédé à Caen le 20 fructidor an IV (6.09.1796). Marchand d'étoffes (1767-1776), domicilié jusqu'en 1776, à La Mottinière, de 1766 à 1773 au village de La Villière, à partir de 1780 à Caen où il exerça le métier de jardinier (1780-1796).

Il épousa, en 1<sup>ères</sup> noces, par contrat de mariage du 14.01.1764, passé devant Mtre Cailly, notaire à Tinchebray <sup>142</sup>, une demi-cousine, Marie Magdeleine DUCHEMIN (Duc 704), née à N.D. Tinchebray le 30.04.1740 † 19.11.1778, veuve de François LETOUZEY, fille de Gilles et de Magdeleine Sorel.

En 1766, il acheta une propriété à La Villière qui jouxtait “*les représentants du sieur Dumont d'Urville*”, bailli des Hautes Justices de Fresnes et de Condé-sur-Noireau, avec lequel il était “*l'intime ami*” <sup>143</sup>. La famille du navigateur, Jules Sébastien César Dumont d'Urville (1790 † 1842), qui découvrit en 1840 la terre Adélie, possédait la terre de La Villière depuis le 16<sup>ème</sup> siècle.

Il s'établit à La Villière et afferma sa ferme de La Mottinière le 16.11.1767, à Etienne Leconte, laboureur.

Son commerce, prospère au début, se détériora rapidement. Il devait en 1773, 10862 livres à divers créanciers. “*Le 5 mai 1773, La Fontenelle dépose son bilan au Greffe du Consulat de Caen ; ses créanciers sont convoqués ; ils s'assemblent, le 18 juillet de la même année ; ils consentent en sa faveur un acte d'atermoiement ; (...). Cet acte est homologué, La Fontenelle obtient main levée de sa personne & de ses effets. Il est remis en possession de toutes ses marchandises, ses registres lui sont rendus*”. On lui fait confiance. Il revend la même année sa maison de La Villière à Louis Amiard.

Trois ans plus tard, un de ses créanciers, François Le Conte, marchand de la paroisse de Chanu, le traduit en justice, malgré l'acte d'atermoiement et l'opposition du sieur Dumont d'Urville. Jean perd ; ses biens sont saisis par décret et vendus au feu des enchères le 13 mars 1776 <sup>144</sup>.

<sup>142</sup> Archives Dép. Orne : E 237.

<sup>143</sup> Archives Dép. Orne : E 837- Archives Dép. Calvados : C 12682, acte du 3.03.1766.

<sup>144</sup> Archives P. Hardouin.

La terre de La Villière, divisée en 10 lots, est adjudgée à un marchand protestant originaire de Saint-Denis-le-Gast, Jean Pierre Le Moine (qui sera assassiné par les chouans en 1795), pour le prix de 12000 livres, les 3 pièces de terre qu'il possédait au village de La Monnerie, à Marie Madeleine, veuve de Jacques Peschard, et à Jean Lebaudy, pour 300 livres et les 7 parcelles, d'une superficie de 8 acres, 1 vergée 1/2 (6,81 hect.) situées à La Mottinière, à ses frères, Jacques (626) et Pierre (629) de La Fontenelle, pour la somme de 2410 livres :

*“laquelle terre de La Mottinière se consiste premièrement, en un jardin a plant situé au village de La Mottinière, paroisse de Fresnes, contenant une vergée ou environ sur lequel il y a une maison manable et une salle à coté avec la superficie de dessus avec une étable étant dans ledit plant et superficie de dessus qui joute d'un bout Pierre de La Fontenelle, d'autre bout la ruelle de Vaubunel, d'un coté Jacques de La Fontenelle et d'autre coté Pierre de La Fontenelle ; secondement, en une pièce de terre en pray nommé le Pray Poirier contenant une vergée et demie ou environ qui joute d'un bout Pierre de La Fontenelle, d'autre bout Nicolas de La Fontenelle, d'un coté le sieur de Coniëspel, écuyer et d'autre coté la ruelle de Vaubunel ; troisièmement, en une pièce de terre nommée le Pray Picotté contenant demie acre ou environ qui joute d'un bout Jacques de La Fontenelle, d'autre bout et d'un coté les pièces cy après et d'autre coté Pierre de La Fontenelle ; quatrièmement, une portion de terre en la haye contenant demie acre ou environ qui joute d'un bout la chaussée du vivier d'Endrouët, d'autre la pièce cy dessus, et d'un coté les héritiers Pierre de La Fontenelle et d'autre coté la pièce cy après ; cinquièmement, en une pièce de terre labourable nommée le Longchamp contenant deux acres ou environ qui joute d'un coté le vivier Dendrouët ou plutôt le chemin du vivier Dendrouët allant à La Mottinière, d'autre bout et d'un coté la pièce cy après et d'autre coté Pierre de La Fontenelle ; sixièmement, en une autre pièce de terre labourable nommée le Champ de la Mare contenant sept vergées ou environ qui joute d'un bout et d'un coté Jacques de La Fontenelle et d'autre bout et d'un coté Pierre de La Fontenelle et la pièce cy devant dénommée ; septièmement enfin, en une portion de terre labourable nommée la Grande Friche contenant trois acres ou environ qui joute d'un bout et d'un coté Pierre de La Fontenelle, d'autre bout et d'autre coté Jacques de La Fontenelle et les héritiers Nicolas de La Fontenelle et qui est tout et autant qu'il appartient ou plutôt qu'il appartenoit à Jean de La Fontenelle la Vallée audit village de La Mottinière et aux environs (...).”*

La faillite est totale. Le subdélégué de Vire écrira en 1781 : *“il a voulu faire le gros commerçant, il a succombé et fait faillite et à la suite de cession de bien, son bien est en décret, il n'a donc aucun bien.”*<sup>145</sup>

<sup>145</sup> Archives Dép. Calvados : C 1545, lettre “de F”.



Sa femme, Marie Madeleine Duchemin, meurt le 19 nov. 1778, laissant six enfants en bas âge, dont le plus jeune n'a que quelques semaines. Une semaine après, il se réunit avec Jean de La Fontenelle (638), fils de feu Nicolas (515), Pierre (629) et Jacques (626) de La Fontenelle, ses frères, Nicolas de La Fontenelle (631), Jacques Duchemin, Louis et Jacques Sorel, Jean Le Touzey, Jean Pelluet, Jacques Thoury et Daniel Buffard, tous "*parents paternels des enfants mineurs dudit Jean de La Fontenelle fils feu Jacques et de deffunte Marie Madeleine Duchemin aux fins d'élire un ou plusieurs tuteurs auxdits mineurs au lieu et place dudit Jean de La Fontenelle leur père, veû que cest biens sonts saisy en décret*". Pierre de La Fontenelle (629) est désigné tuteur principal et administrateur des héritages de Marie Madeleine Duchemin.

Il épouse le 3.02.1780, Margueritte BOILLE (Boi 414) née le 14.04.1751 † Les Bruyères, le 21.11.1819, fileuse, fille de Pierre et de Margueritte Raoult.

*Anne de La Fontenelle est enfermée aux Hospitalières de Vire.*

"*Ne pouvant plus subsister à Fresnes*", Jean se retira la même année à Caen, où il trouva une place de jardinier. La situation précaire dans laquelle il se trouvait l'obligea à laisser ses six enfants chez différents parents. Anne, âgée de 12 ans, fut confiée à sa grand-mère, Madeleine Duchemin, épouse de Louis Sorel, domiciliés à Tinchebray.

Le vicaire de cette ville en profita pour faire revivre un des édits de persécution qui permettaient la saisie des enfants à leurs parents pour les élever dans la religion catholique. Selon Jean de La Fontenelle et A. Galland, historien du protestantisme bas-normand<sup>146</sup>, Anne fut enlevée dans les premiers jours de novembre 1780. Selon le subdélégué de Vire, Demortreux, Anne partit d'elle-même chez le vicaire de Tinchebray. Celui-ci l'amena à la maison des religieuses des Hospitalières de Vire.

Le 9 novembre, un huissier et trois sergents se présentèrent au domicile de la grand-mère, afin de se faire remettre les vêtements d'Anne. Madeleine Duchemin leur remit une paire de souliers avec leurs boucles de cuivre, 2 paires de bas de laine, une jupe brune, une camisole d'étamine, 5 coiffes de grenade garnie de mousseline, un bonnet de nuit de même tissu, 2 tabliers de toile, une camisole de bouchon (sorte de laine d'Angleterre), une autre de cinq laines brunes, un tablier de bouchon, 4 mauvaises chemises, un mouchoir de coton

<sup>146</sup> "*Essai sur l'Histoire du protestantisme à Caen et en Basse-Normandie de l'Édit de Nantes à la Révolution*", 1892, réédition 1991, pp. 422-423.

bleu et blanc, un mouchoir d'indienne, une barrette d'indienne, un bonnet de molleton, 2 mauvais bonnets et une mauvaise cornette de toile de lin garnie de mousseline <sup>147</sup>.

Jean de La Fontenelle se rendit trois fois à Vire pour essayer de voir sa fille. On lui répondit *“tantôt qu'elle n'étoit pas visible, tantôt qu'on ne la connaissait pas et qu'elle n'étoit pas dans cette maison”*. Désespéré, il écrivit en décembre à l'Intendant de Caen, Esmangart.

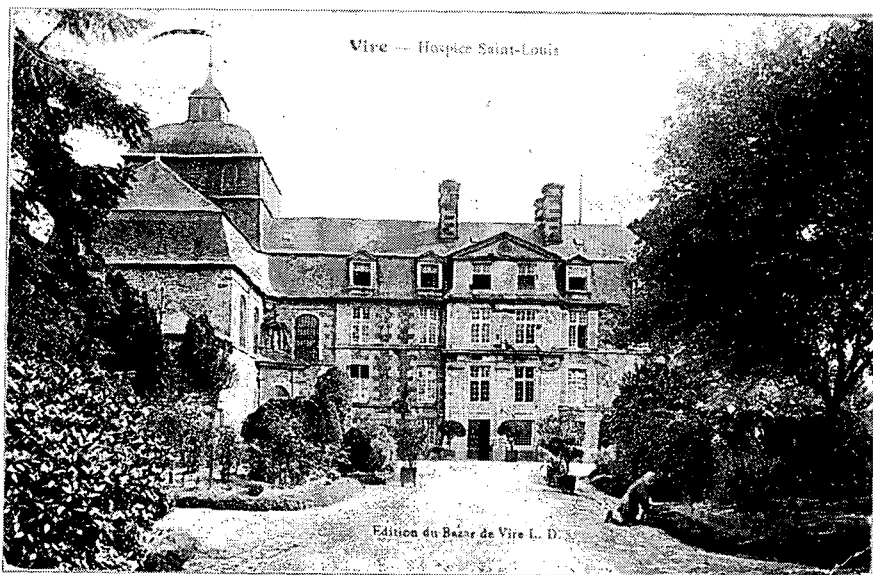

Les Hospitalières de Vire où fut enfermée Anne

Chargé de l'enquête, le subdélégué de Vire, Demortreux, fit le 21 janv. 1781 le rapport suivant : *“C'est elle qui a demandé à se retirer à l'hôpital général de Vire pour y être instruite. Le vicaire, homme de vrai mérite l'a secondée dans sa bonne volonté. (...) Jean de La Fontenelle (...) est un protestant entêté auquel on couperait plutôt le col (le cou) que de le faire renoncer à ses erreurs. (...) après cela doit on écouter un père deraisonnable qui parce qu'il est entêté veut que ses enfants suivent ses préjugés et qui veut plonger sa malheureuse fille dans la misère dont il est excédé ; c'est vouloir absolument le mal de cet enfant par préjugé. Il y a peu de temps qu'on recevait très volontiers les enfants de l'âge de 12 ans, qu'on les faisait passer aux Nouveaux et Nouvelles Catholiques pour les instruire aux fins de l'unité de la religion reconnue dans le royaume et diminuer insensiblement le nombre de protestants”*.

<sup>147</sup> Archives Dép. Calvados : C 1640.

L'esprit de tolérance avait déjà fait d'importants progrès. Le subdélégué de Caen répondit : *“Il y a sans doute beaucoup de vérités dans le rapport de M. Demortreux, mais bien peu de philosophie”*<sup>148</sup>.

Demortreux écrivit à nouveau le 7 févr. 1781 : *“Cette fille m'a déclaré que c'est elle qui a demandé à venir à l'hôpital et qu'elle n'a point été enlevée de force. Je crois que cela n'a rien de contraire aux loix. Loin de cela, elles veulent qu'il n'y ait qu'une religion (...) et regardent comme relaps ceux qui persévéraient dans le protestantisme (...). Où peut-il donc y avoir de la faute de la part d'un enfant qui suivant les loix demande l'instruction, où est la faute de ceux qui la lui donnent en conformité, en quoi l'autorité paternelle peut-elle être blessée en donnant à un enfant l'instruction prescrite par les loix ? (...)”*.

L'intendant ordonna immédiatement qu' : *“Une enfant de douze ans n'a pas d'elle même de telles volontés. Le père la réclame ; les religieuses Hospitalières et personne n'est en droit de la garder. Répondre à M. Demortreux qu'on devra la remettre sur le champ au père (...) s'il l'a réclame de nouveau”* (10 février 1781)<sup>149</sup>.

Cette séquestration provoqua beaucoup d'émotion dans la communauté protestante de Fresnes et plus particulièrement dans la famille de l'enfant.

Les douze parents chargés de la tutelle des enfants mineurs de Jean de La Fontenelle s'assemblèrent le 24 janv. 1781 devant le lieutenant de la Haute Justice de Fresnes. *“Lesdits douze parents (...) après avoir entre eux murement conféré ont déclaré qu' (...) ils consentent que la nourriture et entretien desdits enfants mineurs (...) demeurent fixés à la dite somme de cent livres (par enfant), que le revenu desd. mineurs soit également abandonné à leur tuteur sur le prix de trente livres par an”*. Jacques Thoury (625), Jean Baptiste Duchemin et Louis Le Villain (621) s'engagèrent chacun à *“nourrir, entretenir et éduquer”* un des plus jeunes enfants, jusqu'à l'âge de 12 ans<sup>150</sup>. Pierre de La Fontenelle (629) fut désigné tuteur principal et administrateur des biens des enfants mineurs.

Cette tutelle ne fut pas de tout repos. Elle l'amena à porter plainte contre son frère, Jacques (626), qui avait fait abattre et couper cinq gros hêtres situés *“sur la haye qui fait séparation du plant dudit Jacques de La Fontenelle d'avec la pièce labourable nommée la Friche appartenante aux enfants dudit Jean de La Fontenelle”*, *“lesquels haïstres après l'abattis ou arrachis ont été manoeuvrés et approfîtés par ledit Jacques de La Fontenelle”*. Jacques de La Fontenelle fut condamné le 2 oct. 1792, par le Juge de Paix de

<sup>148</sup> Archives Dép. Calvados : C 1545.

<sup>149</sup> Archives Dép. Calvados : C 1640, lettre “L”.

<sup>150</sup> Archives de P. Hardouin.

Tinchebray, “à payer 70 livres de dommage et intérêts audits mineurs et condamné de réparer la ditte haye et fossé avant le mois de mars prochain”<sup>151</sup>.

En 1785, le beau-père de Jean de La Fontenelle, Louis Sorel, fit publier un *Monitoire*<sup>152</sup> dans lequel il accusa Louis Amiard, qui avait acheté en 1773 la maison de la Villière, d'avoir pris, lors du déménagement, des quittances appartenant à son gendre et de les avoir brûlées, ainsi que d'avoir enlevé des “meubles & effets, pailles, fumiers, bois à merrains appartenans au même Jean de La Fontenelle, sur sa terre de la Villière”. Les fils de Louis Amiard récusèrent violemment cette accusation, affirmant que “La Fontenelle lui même, ainsi qu'il est rapporté au Procès, travailloit nuit & jour avec ses ouvriers, à enlever ses meubles, avant la prise de possession d'Amiard”.

Le langage employé par les fils d'Amiard, dans le *Précis justificatif* qu'ils firent publier, illustre l'atmosphère passionnée de l'époque.

“Mais avant tout encore - écrivent-ils, entre autres - retracerons nous ici ce que Louis Amiard a déjà si vivement reproché à notre injuste accusateur. L'oubli de la nature, l'abus de nos cérémonies Saintes, la profanation de nos Augustes Mystères... Peindrons nous Sorel, conduisant à l'infamie, traînant à une mort ignominieuse La Fontenelle qu'il suppose notre complice, ce La Fontenelle dont il a épousé la mère, que par conséquent il a adopté pour fils ? Insensible au soin de son honneur, puisque notre condamnation, que partageroit La Fontenelle, rejailliroit sur l'épouse de l'accusateur. Sorel est il donc un forcené qui demande aux loix un fer sanglant, que pour déchirer ses propres entrailles ?...

La Fontenelle est devenu le fils de Sorel, & Sorel livre La Fontenelle à la sévérité des loix... Lecteurs, âmes honnêtes, qui que vous soyez, si la douce voix de la nature se fait encore entendre au fond de vos cœurs ; si vous avez un père, un fils, une épouse ; si vous ne prononcez ces noms chéris qu'avec l'attendrissement qu'ils inspirent, parlez... Jugez notre adversaire... Dites, sans frémir ; Sorel n'a pas une âme atroce, & nous souscrirons à notre condamnation....

Considérez-le sous un autre rapport. Vous verrez un protestant, armé des censures de l'Eglise Romaine, menacer, frapper d'anathème les pieux & timides catholiques, dont il méprise les rites sacrés... Les foudres du Vatican lancés en faveur d'un Sectaire... Les âmes des chrétiens ouvertes à la terreur & Sorel se livrant à une joie amère, la dérision sur les lèvres, le blasphème au fond du cœur... O vous, qui participez à nos dogmes, retenez, retenez s'il est possible, les mouvemens de la plus juste indignation...”<sup>153</sup>.

<sup>151</sup> Archives de P. Hardouin.

<sup>152</sup> Le *Monitoire* était en droit canonique une citation juridique qui précédait l'excommunication. Cette procédure utilisée par un protestant est plutôt étonnante.

<sup>153</sup> Bibliothèque de Flers : F11a (ancienne cote) : *Précis justificatif, pour les sieurs Louis François et Julien Amiard, frères & Gabriel Dorthée, Marchands, accusés ; contre le sieur Louis Sorel aussi Marchand, accusateur*, 40 pages, publié en 1787, chez L.J. Poisson, imprimeur à Caen

Le *Précis justificatif*, signé Le Lièvre de La Provotière, lieutenant de la Haute Justice de Fresnes, Juge d'instruction, et par Me Le Cornu de La Cornière, procureur fiscal, critique longuement et violemment le seigneur Dumont d'Urville, bailli de la Haute Justice. Ils lui reprochèrent, notamment, son témoignage, qu'ils jugeaient partial. Il faut voir derrière cette affaire, une lutte d'influence entre le lieutenant et le bailli de la Haute Justice. Cette histoire de déménagement, 12 ans après les faits ne semble avoir été qu'un prétexte. Jean de La Fontenelle paraît avoir été utilisé dans cette affaire. Celle-ci était encore en instruction en 1789 et 1790 devant la Haute Justice de Fresnes et paraît avoir fait pas mal de bruit dans la contrée <sup>154</sup>.

La situation économique de Jean s'améliora, car il put racheter le 20 nov. 1785, pour la somme de 2000 livres, "*un plant, deux corps de maisons et dépendances, une portion de pré d'environ 1/2 acre, une portion de terre nommée le Vaux Bunel contenant 3 vergées et une pièce de terre labourable nommée Le Champ du Milieu contenant environ 1 acre*" situés à La Mottinière que son cousin, Jacques de La Fontenelle (639), vendit avant d'émigrer à Jersey <sup>155</sup>.

De son 1<sup>er</sup> mariage avec Marie Magdeleine Duchemin, il eut huit enfants nés à Fresnes : Marie Madeleine (728), Jean (729), Anne (730), Jacques (731), Suzanne (732), Jacques (733), Louis (734), Françoise (735) ; du second mariage, quatre enfants nés à Caen : Jacques (736), Marie (737), Pierre (738) et Constance (739).

728-Marie Madeleine de La Fontenelle née le 4.03.1765 † La Mottinière le 9.06.1838, célibataire.

729-"Jean" Baptiste de La Fontenelle né le 21.11.1766. Son oncle, Pierre de La Fontenelle (629), lui remit le 14.06.1787 la part qui lui revenait dans l'héritage maternel <sup>156</sup>. Il semble être décédé avant 1802.

730-Anne de La Fontenelle née le 3.07.1768. Enfermée aux Hospitalières de Vire en nov. 1780, relâchée par ordre de l'Intendant du 10.02.1781, portière (1840), domiciliée en 1815, à Caen, rue de Falaise, en 1840 à Paris, 8, rue des Trois Pavillons. Elle épousa Jean Pierre François PICARD, menuisier (1815), qui devait être un protestant originaire de Caen. Elle décéda à Paris (14<sup>ème</sup>), 47, rue du Faubourg Saint Jacques, le 4.05.1840.

731-Jacques Etienne né le 17.10.1770, inh. le 11.08.1772.

732-Suzanne de La Fontenelle née le 18.04.1773, décédée à Caen, en son domicile, 94, rue de Vaucelles, le 28.06.1851. Epouse à Tinchebray (Notre-Dame), le 29.01.1791, Louis BOURDON (Bou

<sup>154</sup> Archives Dép. Orne : Archives de la Haute Justice de Fresnes (Fonds Lelièvre).

<sup>155</sup> Archives Dép. Calvados : C 1545.

<sup>156</sup> Archives de P. Hardouin.

203), né le 24.05.1769 † après 1851, tisserand (1791), journalier (1851), fils de Jacques et Marie Sebire, avec qui elle eut au moins une fille. Voir la généalogie BOURDON.

733-Jacques né le 3.04.1774 † 1.12.1776.

*Louis de La Fontenelle guerroya durant vingt-trois ans.*

734-Louis de La Fontenelle né le 19.03.1776 † Rezé (Loire-Atlantique), à la Bourdonnière, le 23.02.1832. Il fit une carrière militaire. Il fut incorporé dans un régiment d'infanterie le 8 sept.1792, à l'âge de 16 ans. Il fit les campagnes à l'Armée du Rhin, en 1792 et 1793, celle des Côtes de l'Océan, dans les années II à VI, les campagnes d'Italie, années VIII et IX, des Côtes de l'Océan les années XII à XIV, 1806 et 1807, les campagnes du Portugal et d'Espagne, de 1807 à 1813. Il embarqua pour une expédition en Irlande le 18 thermidor an VI (5.08.1798) et fut fait prisonnier quelques semaines plus tard, le 25 fructidor (11.09.1798). Il fut libéré l'année suivante, pour Noël, et revint en France le 3 nivôse an VIII (23.12.1799). Il fut blessé le 17 août 1808 et passa "*pour mort à la suite de quelques blessures graves reçues par les insurgés, entre Valladolid et Soría*" en Espagne. Ses plaies devaient être plus spectaculaires que graves, car à la fin de l'année suivante, il était "*parfaitement rétabli*". Il fut à nouveau blessé, le 18 août 1814, à la bataille d'Orthez.

Il fut nommé caporal, le 6 thermidor an IX (24.07.1801), sergent, le 11 vendémiaire an XII (2.10.1803), sous-lieutenant, le 2.01.1809, lieutenant le 12.07.1812, capitaine, le 29.12.1813 et nommé provisoirement, dans le 43<sup>ème</sup> régiment de ligne<sup>157</sup>.

Il prit sa retraite en 1815 et épousa le 26 avril de la même année, à Caen; Marie Aimée GAMBIER, née à Caen le 17 floréal an IV † après 1835), fripière (1815), blanchisseuse (à Condé-sur-Noireau, en 1835), fille de Louis Pierre François, marchand fripier, et de Marie Chauvin. Ils demeuraient à Caen en 1816 et 1820, 1, rue des Croisiers et se retirèrent à La Bourdonnière près de Rezé (1832). Ils eurent trois enfants nés à Caen : Louis (819), Aline (820) et Louise (821).

819-Louis Alfred né le 19.04.1816 † 1, rue des Croisiers, le 22.09.1819.

<sup>157</sup> Archives de l'Armée, Vincennes (sans cote).

*Aline Delafontenelle épouse son cousin Jean Delafontenelle.*

820-Marie "Aline" Delafontenelle née le 24.12.1817, blanchisseuse à Condé-sur-Noireau (1835). Epouse à Fresnes, le 17.03.1835, son cousin germain, Jean DELAFONTENELLE (822), fils de Jacques (736) et de Marie Pelluet.

821-Louise Marie Augustine née rue des Croisiers, le 10.01.1820.

735-Marie Françoise de La Fontenelle née le 18.07.1778, décédée à Paris, 2, impasse Dany le 5.11.1854, cuisinière (1816). Epouse à Paris (1<sup>er</sup> arrond.) le 17.02.1816 Louis Pierre TAFFIN, né à Montigny (28) le 27.05.1764 † avant 1854, cuisinier, veuf de Catherine Pelagie Lefevre, fils de Louis et de Marie Bridet.

736-Jacques de La Fontenelle né à Fresnes, le 6.10.1780, qui suit après.

737-Marie Julie Augustine de La Fontenelle née paroisse de Saint Pierre, le 4.01.1783. Semble vivante en avril 1802.

738-Pierre Félix de La Fontenelle né paroisse de Saint Julien, le 8.04.1786, décédé sans alliance, le 6.04.1809. Militaire. Domicilié rue du Costil.

739-Constance de La Fontenelle née paroisse de Saint Julien le 6.01.1788, semble vivante en avril 1802.

*Jacques de La Fontenelle, dit La Vallée, aurait émigré au Brésil.*

736-Jacques de La Fontenelle, dit La Vallée, fils de Jean, sieur de La Vallée (624), et de Margueritte Boille. Né à Fresnes le 6.10.1780, cordonnier, domicilié à Caen, jusqu'à son entrée dans l'Armée.

Après avoir vendu, le 2 floréal an X (21.04.1802), à son oncle, Pierre de La Fontenelle (629), les biens situés à La Mottinière reçus en héritage, il épousa à Fresnes, le 24 messidor an X (12.07.1802), Marie PELLUET (Pel 505) née le 5.07.1777 † la Rivière, le 7.07.1846, propriétaire (1835), fileuse (1846), fille de Jean et de Catherine Buffard, de qui il eut un garçon : Jean (822).

Il quitta le domicile familial après trois ans de mariage, s'engagea dans l'Armée napoléonienne et entra au 2<sup>ème</sup> corps des Dragons le 14 thermidor an XIII (2.08.1805). Il fit les campagnes en Europe, du 1<sup>er</sup> janvier 1806 au 12 juillet 1807, de 1808, 1809 et 1810. Il fut blessé à la main gauche, "d'un coup de feu qui après avoir traversé l'avant bras a détruit l'usage des trois derniers doigts de la dite main gauche". Il fut promu brigadier le 26 mars 1811 et demanda, en raison de sa blessure qui laissa "une

*cicatrice sur la face postérieure du métacarpe*”, sa mise en retraite le 29 avril 1811. En 1815, il résidait à Caen, rue Cades, vivant de sa retraite de soldat avec une solde de 227 francs (1811) <sup>158</sup>.

Il aurait ensuite émigré au Brésil. Elise Delafontenelle, épouse de Ch. Amand, nous a laissé ce témoignage : *“il abandonna femme et enfant pour courir le monde longtemps. Il fut impossible de savoir où il était lorsqu'un jour [son] fils qui était sous les drapeaux, en qualité de mécanicien de la Marine, fit le tour du monde. A Rio de Janiero, il entendit parler d'un français qui habitait à quelques lieues de la ville. Il reconnut en lui son père. Ensemble, ils exploitèrent un moulin à riz”*.

Restée seule, sa femme revint vivre à Fresnes. Elle fit constater par un jugement rendu le 31.12.1829, par le Tribunal d'Instance de Domfront, l'absence de son mari depuis environ 25 ans.

*Jean Delafontenelle épouse sa cousine Aline Delafontenelle.*

822-Jean Jules Delafontenelle né à Caen, rue des Carrières, le 24 vendémiaire an XII (17.10.1803), serrurier, domicilié à Caen. Il épousa à Fresnes, le 17.03.1835, sa cousine, Marie Aline DELAFONTENELLE (820) née à Caen le 24.12.1817, fille de Louis et de Marie Aimée Gambier, avec qui il eut cinq enfants nés à Caen : Jules (907), une fille (908), Edouard (909), Edouard (910), René (911), tous décédés en bas âge.

907-Jules François né 51, rue Froide, le 10.04.1836 † “au domicile de son père” au bourg de Fresnes, le 23.01.1838.

908-Une fille sans vie née 14, rue Gémare, le 11.12.1838.

909-Edouard Eugène Joseph Alexandre né 113, rue Notre Dame, le 8.06.1848 † même rue, le 28.06.1849.

910-Edouard Léopold né le 14.04.1857 † 1, rue Fontaine, le 20.05.1858.

911-René Aimé né 28.09.1859 † 1, rue Duham, le 10.03.1860.

---

<sup>158</sup> Archives de l'Armée : 113059.



## *Branche cadette de La Mottinière*

*Pierre de La Fontenelle écrit sa biographie après son adhésion au méthodisme.*

629-Pierre de La Fontenelle, sieur de La Vallée, fils de Jacques (507) et de Madeleine Duchemin. Né à La Mottinière le 29.10.1752 † La Mottinière le 3.11.1836. Marchand d'étoffes (1783-1804), fabricant (1804-1808) et propriétaire (1811-1836), domicilié à La Mottinière (maison cadastrée n° 342).

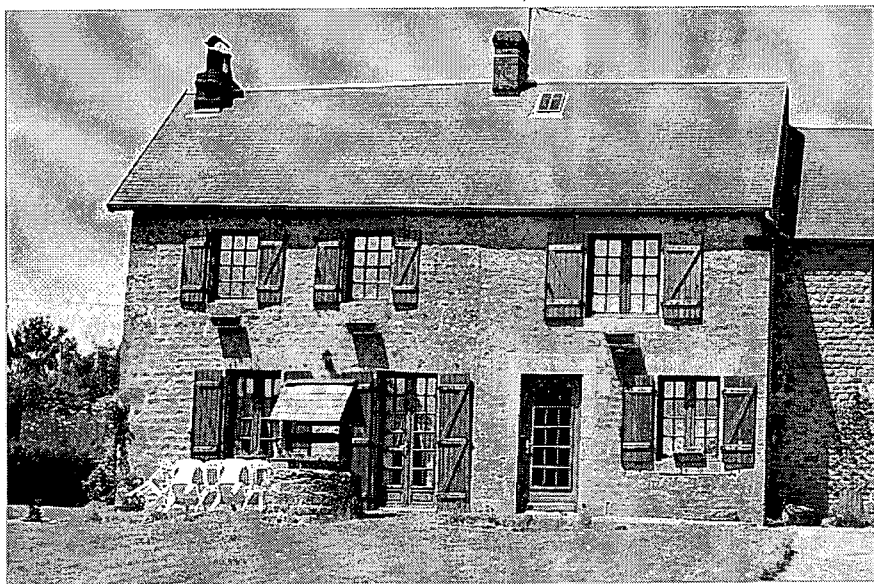

La demeure de Pierre de La Fontenelle (maison de droite)

Il fut conseiller municipal durant plusieurs années, notamment pendant la période révolutionnaire. A la séance du conseil municipal tenue dans l'Eglise Saint-Pierre de Tinchebray le 16 juin 1790, on note sa présence comme électeur, et à celle réunie le 5 vendémiaire an VIII (sept. 1799), comme membre du directoire exécutif <sup>159</sup>. Il fut pendant près de 30 ans (1796 à 1825) l'adjoint aux maires de Fresnes, "*faisant fonction d'officier public de l'Etat Civil*", et pendant de longues années un

<sup>159</sup> Archives municipales de Tinchebray.

des plus dynamiques anciens (conseiller presbytéral) et lecteur de l'Eglise réformée, puis ensuite de l'Eglise méthodiste.

Il épousa en janvier 1774 Margueritte GALLIER (Gal 513) née à Montsecret vers 1745 † La Mottinière, le 18.09.1807, âgée de 62 ans, fille de Jacques et de Catherine Buffard.

Il afferma sa ferme à Jacques Bourdon (Bou 101). Les baux comportaient de nombreuses clauses, notamment l'utilisation des découvertures pour faire des engrais, l'interdiction de vendre et emporter les foins, les pailles et engrais, faire les réparations nécessaires, entretenir les haies et bois, ainsi que les fossés, interdiction d'abattre les arbres, etc. Il fut dressé le 19.06.1779 un procès verbal "*pour estre constaté le damage en dégradations commise a lad. terre pendant la jouissance dud. Bourdon*". Les dégradations furent estimées à la somme de 50 livres<sup>160</sup>.

Son commerce était - il le dit - "prospère". Il dut cependant recourir au Tribunal de Commerce de Tinchebray pour se faire payer de ses débiteurs. La veuve Piednoir, marchande à Lassay (Mayenne), lui devait 100 livres pour "*valeur recue en marchandise, le 11 nivôse an IV, payable en 2 mois de sa datte, au domicile de la confectionnaire à Lassay*". Le citoyen Noël, marchand de la commune de Landigou, lui devait 210 francs "*pour valeur de marchandise reçue à Tinchebray, le 2 brumaire an VII, payable à Landigou*". "*Le sieur Julien Grosse, marchand cabaretier demeurant en la commune de Chanu, défendeur et défaillant doit payer à Pierre Delafontenelle, 200 francs pour vente de cidre qu'il lui a vendu à crédit sous promesse de paiement*" (jugement du 19.11.1811). Ce cidre était le produit de ses pommiers. Il possédait au hameau de La Poulhaye une "*pépinière (qui se) consiste en pommiers, poiriers et surets, d'environ quatre cents pieds*", qu'il avait achetée à Jacques Bourdon, le 13 ventôse an IX. L'acte de vente précisait que Pierre de La Fontenelle "*engraissera*" la pépinière "*et en fera comme bon lui semblera*"<sup>161</sup>.

Il lui arrivait également d'être le débiteur : 350 livres à Louis Amiard fils, marchand à Fresnes, 150 francs que lui et le citoyen Dupont, marchand à Lignières-la-Doucelle (Mayenne), doivent à Jean Baptiste Mauduit, marchand à Saint-Martin-de-Tallevende (Calvados).

La rigueur comptable avec laquelle il menait son entreprise commerciale ne l'empêchait pas d'être toujours prêt à rendre service à ses proches. Il n'hésita pas, par exemple, à payer les 900 livres dues à Jacques Martin de Condé-sur-Noireau, par Jacques Thoury de Fresnes, pour que celui-ci puisse sortir de la prison de Tinchebray où

<sup>160</sup> Archives Haute Justice de Fresnes.

<sup>161</sup> Archives P. Hardouin.

il avait été enfermé le 12 avril 1792, faute de n'avoir pu payer sa dette <sup>162</sup>.

Il défendait chaque fois qu'il le pouvait les intérêts des protestants. En tant qu'adjoint au Maire de Fresnes, il écrivit en janvier 1820 au Préfet de l'Orne, le marquis de la Morellerie, cette lettre intéressante, qui montre combien cette minorité était encore traumatisée par la période du "Désert" (1685-1789), bien que le gouvernement de la Restauration fût à l'égard des protestants, à cette époque précise, libéral et bienveillant :

*"Une lettre de Monsieur le Sous-Préfet du 15 Xbre dernier (15.12.1819) a alarmé tous les protestants de ma commune ; elle demande le nombre, noms, prénoms et âges. Ce recensement a tellement effrayé mes co-religionnaires qu'ils ne couchent plus chez eux. Chacun craint une St Barthélemie. Non Monsieur le Préfet, ces scènes d'horreur ne peuvent être renouvelées sous le gouvernement paternel de Louis le Désiré, le meilleur et plus sage des rois. Je vous prie de vouloir bien me donner une explication de cette circulaire afin que je puisse tranquilliser non seulement les protestants de la commune, mais encore tous nos voisins qui sont dans une perplexité étrange.*

*Daignez agréer, Monsieur le Marquis, l'expression des sentiments respectueux avec lequel je suis et ne cesseray d'être le plus soumis comme le plus dévoué de vos administrés"* <sup>163</sup>.

Pierre de La Fontenelle se convertit au méthodisme wesleyen et écrivit l'histoire de sa conversion : *Biographie - Notice sur M. de La Fontenelle* parue dans le *Magasin Wesleyen* de juil. 1842, pages 193 à 205 et d'août 1842, pages 225 à 232 <sup>164</sup>. Cette biographique proche de l'hagiographie chère aux méthodistes, vaut la peine d'être rapportée en de larges extraits :

*"Je n'avais pas encore trois ans, écrit-il, quand mon père mourut. Je fus élevé par ma mère jusqu'à l'âge de 11 ans ; ensuite elle se remaria après neuf ans de veuvage, et je fus placé chez quelques-uns de mes parents, où je continuai d'aller à l'école. (...) J'aimais la lecture des bons livres.*

*A l'âge de seize ans, je désirai d'aller à Jersey, et j'étais prêt à partir, lorsque mon oncle, Jacques Duchemin, fit tous ses efforts pour me détourner de mon dessein ; il me conseilla d'apprendre à tisser, et pour cet effet il me trouva le jour même une place convenable chez une de mes parentes, où je restai jusqu'à l'âge de vingt et un ans. Ensuite étant entré en jouissance de mon petit bien, je commençai*

<sup>162</sup> Archives de P. Hardouin.

<sup>163</sup> Archives Dép. Orne : 17 V 1.

<sup>164</sup> Plusieurs ouvrages se réfèrent à cette *Notice sur M. de La Fontenelle : Méthodisme dans les Iles de la Manche*, 1885, par M. Lelièvre, p. 497 - *Pierre du Pontavice*, 1904, par M. Lelièvre, p. 114 à 116, 195 à 199 - *Le protestantisme à Condé-sur-Noireau et dans le Bocage normand*, Bulletin de la S.H.P.F., 1912, par A. Galland, p. 135 - *Les débuts du Méthodisme wesleyen en France : 1791-1825*, 1970, thèse par Pierre Sogno, pp. 138,157,158.

à travailler pour mon propre compte ; mais j'étais lié avec les compagnies mondaines, et je ne savais comment faire pour m'en retirer. Cependant j'avais quelques bons désirs, par le moyen des bons livres que je lisais ; mais voyant des personnes plus âgées que moi, dont la conduite n'était pas mieux réglée que la mienne, je continuai à vivre comme elles. Après cela, je pensai qu'il fallait me marier, et je priai Dieu de me faire connaître celle qui me convenait le mieux, pour vivre ensemble en bonne union, et il exauça mes vœux. Dans la suite, le bon Dieu nous fit prospérer dans notre commerce, et nous vivions bien tranquilles avec nos enfants que je réunissais chaque dimanche soir pour lire ensemble la Parole de Dieu et des prières, et pour chanter des psaumes et des cantiques ; mais malgré tout cela, je vivais toujours dans le péché et même dans de très grands péchés d'habitude, tels que la vivacité et la colère, péchés qui m'enveloppaient aisément.

Ensuite arriva la révolution de 89 qui renversa toutes les formes de culte ; mais quelque temps après le calme revint, et nous nous réunîmes en forme d'assemblée religieuse. Il fut question alors d'avoir un pasteur. On nous indiqua M. Mahy, auquel nous écrivîmes, et il nous fit réponse qu'il se trouverait un tel jour à Condé-sur-Noireau. Je fus désigné pour aller à sa rencontre, et je le conduisis chez moi, où il resta quelques jours ; il prêcha le dimanche suivant, et toute l'assemblée en fut bien satisfaite ; quelques uns même disaient : C'est un Saurin <sup>165</sup>. Il prêcha encore plusieurs fois, même en un jour ouvrier. Il nous reprenait fortement quand il nous entendait jurer et prendre le nom de Dieu en vain, n'ayant aucun égard à l'apparence des personnes ; (...). Quand il nous rencontrait, il nous demandait l'état de notre âme ; pour moi cela me paraissait comme s'il m'avait parlé du pape. Il nous prêchait continuellement sur la conversion, par la repentance envers Dieu et la foi en Jésus-Christ. Il insistait en temps et hors temps, nous disant qu'il nous fallait être convaincus de péché, avoir le cœur brisé et pleurer sur notre triste état de chute et de culpabilité ; avoir en horreur le mal et l'abandonner entièrement ; enfin qu'il nous fallait éprouver un changement réel dans nos cœurs, dans nos dispositions, dans nos paroles et dans toute notre conduite. Il nous parlait beaucoup du Saint-Esprit dans tous ses sermons, ce qui nous paraissait très étrange."

Il faut expliquer en quelques mots quelle était, à cette époque, la situation du protestantisme dans le Bocage. La longue privation de pasteur qui suivit la révocation de l'édit de Nantes, les vexations et les brimades de toutes sortes qui durèrent plus d'un siècle (de 1685 à 1789) engendrèrent une certaine tiédeur religieuse. Les quatre communautés réformées du Bocage normand (Athis, Sainte-Honorine-la-Chardonne, Condé-sur-Noireau et Fresnes) et leurs annexes avaient, certes, eu un prédicateur à partir de 1740 et, à partir de 1750, un

<sup>165</sup> Le pasteur Jacques Saurin, né à Nîmes en 1677 † La Haye 1730, était réputé pour son éloquence riche, claire et émouvante.

pasteur commun. Itinérant, il devait travailler dans la clandestinité et le danger, et sa mission d'évangélisation fut souvent inefficace.

Lorsque la révolution arriva, les protestants étaient gagnés à l'esprit philosophique, d'autant mieux que la campagne faite en faveur de la tolérance religieuse avait été menée par les philosophes. Le pasteur Aimé Gédéon Gourjon (1761-1832) en charge des églises du Bocage avait renoncé en 1794 au ministère. Pour le remplacer, les méthodistes anglais envoyèrent en France un prédicateur : William Mahy (Guernesey 1764-1813). Lorsqu'il arriva au Bocage vers 1796, il trouva que le protestantisme était vidé de toute sa substance évangélique. S'il avait peu de culture, il connaissait bien sa Bible. Il prêchait le Réveil, *“invitant les âmes à recevoir le salut de Dieu par le Christ”*. Il voulait réformer les mœurs et rencontra la résistance qu'opposent *“ceux qui dorment à ceux qui veulent les réveiller”*.

*“Nous commençâmes bientôt, poursuit Pierre de La Fontenelle, à avoir des contestations les uns avec les autres, touchant les prédications de M. Mahy, qui n'étaient approuvées que d'un petit nombre de personnes (...).*

*Toutes les fois que M. Mahy venait nous voir, il nous parlait de notre salut et de nos devoirs ; c'est ainsi que je fus entièrement persuadé qu'il ne nous disait que la pure vérité. Après cela il commença de m'engager à prier d'abondance, mais hélas il me semblait que cela m'était impossible ; cependant je le fis de mon mieux, et il m'encouragea à persévérer et à le faire en particulier et en public ; ce que je fis ; mais quelquefois je restais comme si j'avais été muet, et dans d'autres temps le Seigneur me bénissait beaucoup. Dans le mois de septembre (1807), je fus appelé à passer par une grande épreuve. Ma chère femme eut une maladie qui la conduisit au tombeau dans l'espace d'une semaine. Malgré ses grandes douleurs, elle eut toujours l'esprit présent jusqu'à la fin de sa vie. Elle prenait beaucoup de plaisir aux prières que nous faisons avec elle. Souvent, quand je fondais en larmes, elle me disait de ne point m'affliger et de ne point m'abattre ainsi ; qu'il fallait nous soumettre à la volonté de Dieu. Elle me recommanda mes chers enfants en me disant : Ton âme est dans de bonnes dispositions, tâche de les y faire entrer aussi ; suis les conseils de M. Mahy et tu t'en trouveras bien-heureux. Le soir qu'elle mourut, nous nous fîmes mutuellement nos adieux, et elle s'endormit doucement dans les bras de son Sauveur. O que Dieu me fasse la grâce de me faire une fin semblable à la sienne.*

*Dans la même année, nous partîmes, mon frère (Jacques de La Fontenelle, n° 626) et moi, pour aller acheter de la laine chez les fermiers dans les campagnes de Caen ; et comme mon frère ne partageait pas mes sentiments, je le quittai pour aller à Beuville (...)*, où W. Mahy et Pierre du Pontavice, autre prédicateur méthodiste, tenaient des réunions.

*“Ayant pris congé des amis de Beuville et de Périers, je retournai à Caen, pensant en moi-même que je n'oublierais jamais mon précieux voyage ; j'étais tout*

*ému et je formais de bonnes résolutions de mieux servir Dieu à l'avenir que je ne l'avais fait par le passé. Etant arrivé à Caen, j'y retrouvai mon frère qui me proposa de jouer aux cartes avec lui et sa compagnie ; mais je refusai nettement, et depuis ce temps-là j'ai solennellement renoncé à toutes ces choses vaines.*

*(...) mais ce ne fut qu'au mois de juillet 1825 que, par la grâce de Dieu, je reçus l'assurance de la délivrance du fardeau de tous mes péchés ; car ayant beaucoup prié et pleuré sur mon état de misère, Dieu eut pitié de moi pour l'amour de mon bon Jésus. Il m'est impossible d'exprimer ce qui se passa en moi dans ce précieux temps ; gloire en soit rendue au Père, au Fils et au Saint-Esprit. Amen.*

*(...) Depuis ce temps-là, par la grâce de mon Dieu et de mon bon Jésus, je jouis d'un vrai repos et d'une grande tranquillité dans mon âme, que je ne possédais pas auparavant. Alors j'aimais mon prochain avec plus de tendresse ; si j'avais des ennemis, je les aimais de tout mon cœur, et je priais avec ardeur pour eux ; j'avais un grand désir de faire le bien, comme de travailler à la vigne du Seigneur, si j'en avais été capable, et de raconter ce qu'il avait fait à mon âme. (...).*

*Ensuite je lus les Commencements et les Progrès de la vraie Piété, par Doddridge. Au chapitre dix-septième de la deuxième partie de cet ouvrage, l'auteur engage les vrais fidèles à se consacrer au Seigneur par un acte écrit. (...). Je fus convaincu que je devais suivre son avis, et avec le secours de mon Dieu, j'écrivis cet acte de consécration de moi-même au Seigneur, et je le déposai dans ma bibliothèque. Je le relis de temps en temps ; Dieu veuille que cela me soit en bien jusqu'à mon dernier moment.*

*En 1826, je fus appelé à passer par une pénible épreuve, dans la mort de ma chère fille Pelluet, mais cette épreuve fut beaucoup adoucie en voyant sa fin bienheureuse. J'espère la rencontrer dans le ciel avec son mari, qui est mort un an auparavant, ainsi que ma chère épouse ; (...).*

*Dans le mois de septembre 1827, nous eûmes la visite de M. (Jean) Renier ; il prêcha dans la maison de Louis le Touzé et il nous encouragea beaucoup à persévérer, ce qui nous fit beaucoup de bien. L'année d'après, au mois de mars, M. (Henri) de Jersey nous visita, et prêcha dans ma maison, où il se trouva beaucoup de monde ; nous y éprouvâmes la bénédiction du Seigneur, et mon âme se réjouissait des grâces que Dieu m'accordait. Au mois de mai suivant, M. (Jean) Le Lièvre vint me voir, et il prêcha dans le temple (réformé, à La Torrière) à un nombreux auditoire ; plusieurs furent touchés. Dans la même année, j'eus une forte maladie, pendant laquelle je croyais mourir ; mais mon Dieu me fit la grâce de recourir à lui, par les mérites de mon bon Jésus (...).*

*Dans le mois de mai 1829, il me vint à l'esprit de lire toute la Bible, depuis le commencement jusqu'à la fin ; j'achevai cette lecture au mois de septembre de la même année, et j'y trouvai de grandes bénédictions. C'est là où je trouve tout mon plaisir (...).*

*En 1834, M. Le Lièvre nous fit une visite à Fresnes, qui fut bien bénie pour plusieurs âmes qu'il encouragea beaucoup à se consacrer entièrement au Seigneur et à s'édifier ensemble dans des réunions d'expérience chrétienne. (...) M. de Jersey nous fit aussi une autre visite vers la fin d'août de la même année. O, comme tous ces fidèles serviteurs de Dieu m'ont encouragé à m'occuper de la chose nécessaire, et comme mon âme a trouvé du bien par leur moyen. C'est là ce qui me console dans toutes mes épreuves qui se renouvellent très souvent ; mais que la volonté de Dieu soit faite, puisque tous ceux qui veulent vivre selon la piété qui est en Jésus-Christ, seront persécutés ; mais j'embrasse toutes les promesses de mon Dieu, et je mets toute ma confiance en lui par Jésus-Christ mon Sauveur."*

Le récit de son expérience spirituelle s'arrête là. Il fait allusion, dans cette dernière partie, aux critiques et brimades que les réformés, y compris leur pasteur, firent à l'encontre des méthodistes.

Pierre de La Fontenelle "était vivant, zélé, actif, et très simple dans toutes ses manières ; l'on peut dire qu'il était comme un petit enfant. Il parlait de son expérience sans le moindre déguisement, il priait de même ; et pendant qu'il parlait, la vie de Dieu était généralement répandue dans les assemblées où il était".

Pierre Pelluet (Pel 501), lecteur et diacre pendant un demi-siècle, rapporte ainsi sa mort : "Avant d'entrer dans les détails des dernières heures de notre ami, je ne puis m'empêcher de dire qu'il a toujours aimé d'une affection sincère les prédicateurs méthodistes qui nous ont annoncé le conseil de Dieu (...) Il a toujours été leur ami, les recevant dans sa maison et pratiquant leurs sages conseils. Plusieurs fois je l'ai vu s'affliger et pleurer de ce que ces fidèles serviteurs de Dieu étaient méprisés et rejetés de ses coreligionnaires, de ses parents et même de presque toute sa famille. Il pouvait bien dire avec l'homme selon le cœur de Dieu : "Mes yeux se sont fondus en ruisseaux d'eau, parce qu'on n'observe pas ta loi." (...).

Notre cher ami se trouva indisposé le 27 octobre 1836, et bientôt une fluxion de poitrine se manifesta, ce qui lui fit sentir que sa fin était proche ; mais plus son mal augmentait, plus il s'approchait de son Dieu par des prières continuelles. Il ne craignait point la mort. Je désire, disait-il, de déloger pour être avec Christ. Ses expressions, le plus souvent répétées, étaient celles-ci : Mon bon Jésus, mon doux Jésus, Sauveur de mon âme, viens me fortifier, et daigne recevoir mon âme entre tes bras miséricordieux. (...).

La veille de sa mort, (...). Pendant que je priais, il éleva ses yeux et ses mains vers le ciel, et répéta souvent : Amen. Ensuite il dit : "Il est temps que je déloge pour être avec mon doux Jésus, qui me fortifie dans mes angoisses douloureuses." Il ajouta : "Heureux ceux qui ont l'amour de Dieu dans leur cœur ; cette grâce précieuse ne nous est accordée qu'après de grands combats." (...).

Un peu après, son médecin vint le voir et fut fort étonné de le trouver si patient dans ses maux ; il témoigna son admiration de l'entendre s'entretenir avec

son Dieu (...). Sans doute qu'il n'avait guère vu de malades si bien disposés pour la mort.

*C'était environ midi lorsque je le quittai. Sa fille et sa nièce m'ont dit qu'il fut toujours dans le même état de paix et de communion avec son Dieu, pendant le reste de la journée et jusque vers une heure de la nuit, lorsque ses douleurs furent succédées par un sommeil doux et paisible qui dura trois heures ; c'était le précurseur de son entrée dans la vie éternelle. M. de La Fontenelle est mort le (3 novembre) 1836, rassasié de jours, ayant presque atteint sa quatre vingt cinquième année."*

Il fut un des premiers membres de la Société méthodiste en France et eut un rôle prépondérant dans l'édification de cette Eglise qui s'implanta à Fresnes.

### *L'héritage du cousin Joseph de Nantrieul.*

Pour terminer ce chapitre, signalons que Pierre de La Fontenelle essaya d'hériter en 1832 de l'un de ses cousins éloignés, Joseph-Marie-Jacques de Nantrieul, décédé à Rennes le 12.01.1810 à l'âge de 90 ans sans héritier direct. Il était le fils de Jacques-Pierre de Nantrieul, sieur de La Boulhaye, conseiller du roi, et de Marie Jeanne Julienne Méhaignerie. Pierre et Joseph étaient parents au 8<sup>ème</sup> degré. Ils avaient pour trisaïeul commun, Pierre de Nantrieul, sieur de La Pommeraye, qui avait épousé en 1631 Marguerite Trolley, lesquels étaient les parents de Rachel de Nantrieul mariée avec Guillaume de La Fontenelle (309). La seconde chambre du Tribunal Civil de Rennes qui examina la requête de Pierre de La Fontenelle, après avoir vérifié "*les titres et pièces sur lesquels il appuyait sa prétention*", admit en son audience du 18 mai 1832, sa demande d'intervention, au même titre que les 28 autres héritiers de la ligne paternelle <sup>166</sup>.

Les héritages se composaient des fermes de La Mazure et des Breaux situées sur les communes de Betton et de Melesse (Ille-et-Vilaine) et d'une maison sise rue d'Autrain à Rennes. Les héritiers étaient si nombreux que Pierre de La Fontenelle s'aperçut que les frais de procédure seraient plus élevés que la part pouvant lui revenir. Bien qu'ayant déjà payé des frais importants en honoraires, il préféra renoncer à cette succession par transaction en date du 12 déc. 1833.

---

<sup>166</sup> Malgré la tentative de Jacques Suriscy, l'un des héritiers, d'écarter Pierre de La Fontenelle de la succession. Il argumentait "*que dans l'acte de mariage de Rachel de Nantrieul et du sr. Delafontenelle on y lit seulement qu'elle est fille du sieur Pierre de Nantrieul et de [Marguerite T]rolley, sans dire que ces derniers soient époux*". Ces prétentions ne furent pas reconnues par le Tribunal.



Branche cadette de La Mottinière

Tableau généalogique abrégé de la famille de Nantrieul

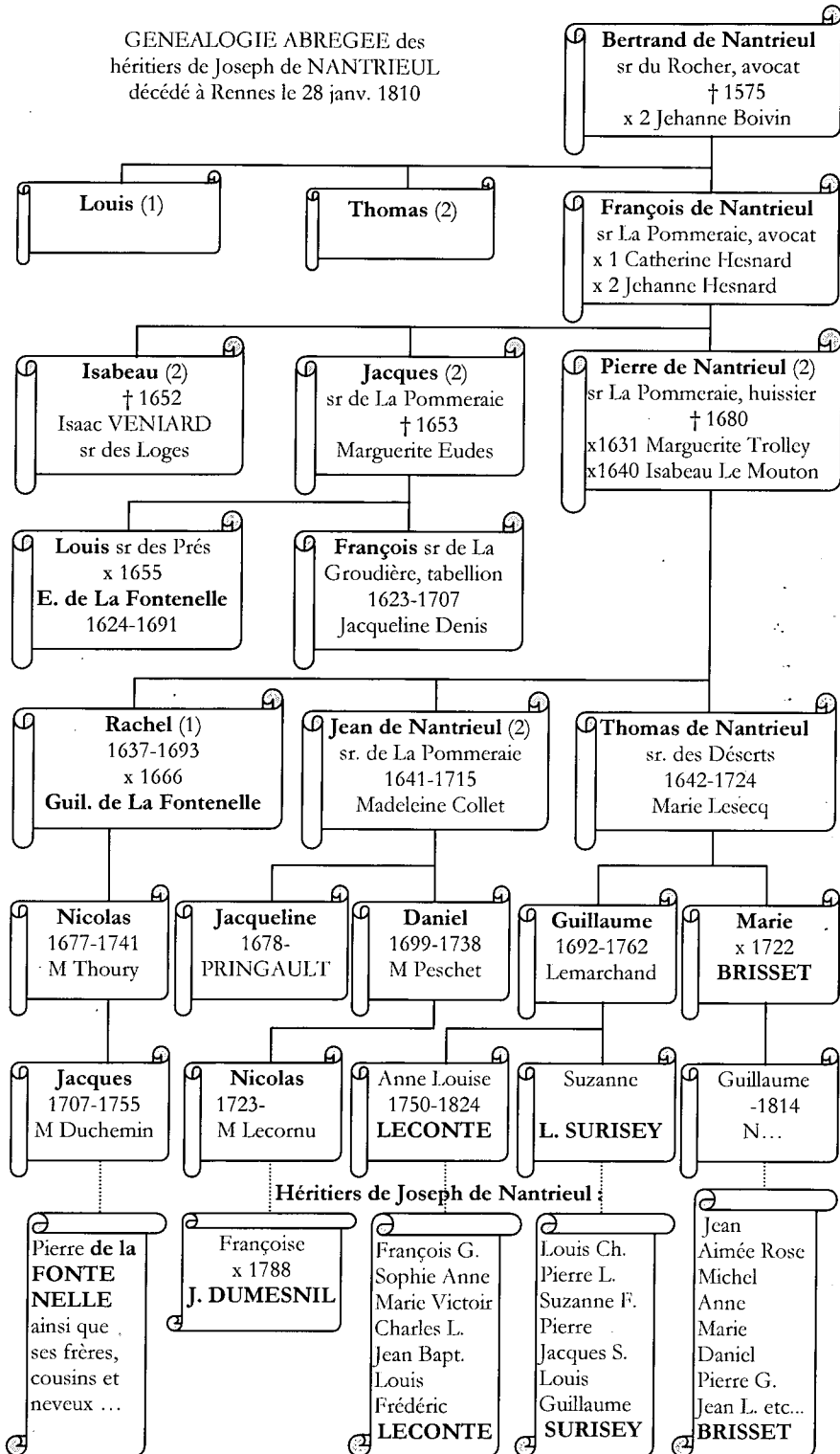

Cette procédure permet d'authentifier <sup>167</sup> la filiation entre son arrière-grand-père, Guillaume de La Fontenelle (309), catholique, descendant direct des Turgot et son grand-père, Nicolas de La Fontenelle (413), auteur de la branche protestante <sup>168</sup>.

Pierre fit le partage de ses biens de son vivant "*voulant éviter des contestations*" entre ses enfants et "*leur épargner aussi les frais d'un partage judiciaire*" <sup>169</sup>. La propriété se consistait en une ferme située à La Mottinière "*composées de maisons d'habitation et d'exploitation, plants, jardins à légumes, prés, landages et terres labourables*" estimées à 14000 francs non compris le mobilier, fut partagée en quatre lots de 3600 francs. La demeure familiale composée de "*la chambre, la salle ou cuisine dessous, du grenier de dessus, de la petite grange, de l'étable et de la chartriè*" et d'annexes, "*la petite cave, la loge à porcs*" (cadastrée n° 342 en 1832) alla à son fils, Pierre (1<sup>er</sup> lot). Il possédait une autre maison "*servant de cave ou cellier, chambre avec cheminée et grenier dessus, un corps de bâtiments servant de grange, étable et tasserie avec une loge à porcs*" (cadastrée n° 340), qui alla à ses petits-enfants, Pierre, Marie-Anne, Anne, Monique et Félix Pelluet (2<sup>ème</sup> lot).

Pierre de La Fontenelle et Margueritte Gallier ont eu six enfants : Anne (762), Magdeleine (763), Jacques (764), Marie (765), Marie Anne (766) et Pierre (767) qui ont professé une foi réformée influencée sans aucun doute par le méthodisme. Ils eurent également à charge, à partir de 1778 leurs six neveux, enfants de Jean de La Fontenelle (624), auteur de la branche de Caen.

*Anne de La Fontenelle épouse Louis Pelluet.*

762-Anne de La Fontenelle née le 18.12.1774 † avant son père à La Mottinière le 3.04.1825, fileuse. Epouse le 3 messidor an XII (22.06.1804) Louis PELLUET (Pel 504), né le 5.12.1774 † La Mottinière le 8.06.1822, fabricant-tisserand, puis laboureur cultivateur, fils de Jean et de Catherine Buffard. Ils eurent six enfants donnant

<sup>167</sup> En l'absence de l'acte de mariage du grand-père, détruit par les bombardements de 1944.

<sup>168</sup> Archives de Paul Hardouin : 6 lettres de Me Laurent avoué au Tribunal de 1<sup>ère</sup> instance de Rennes adressées à Pierre de La Fontenelle, en 1832 et 1833.

Archives Dép. Ille-et-Vilaine : *Comptes entre les héritiers De Nantrieul* passés par devant Me Joly, notaire à Rennes, le 14 mars 1833 et jours suivants et le 5 avril 1834 (Arch. déposées par Me Galle, le 18.01.1972). Audiences du Tribunal civil de Rennes, 2<sup>ème</sup> chambre, du 4, 11, 18 mai 1832 (2 U6 515, cote provisoire) et du 17 août 1832 (2 U6 518, cote prov.).

<sup>169</sup> Archives Dép. Orne : 4E 159, acte passé devant maître Jean-Louis Lemasquier, notaire à Chenu, le 12 mai 1827, enregistré après sa mort, à Tinchebray, le 6 janv. 1837.

descendance dans les familles PELLUET et THOURY. Voir la généalogie PELLUET.

*Magdeleine de La Fontenelle épouse Jacques Fossard.*

763-Magdeleine de La Fontenelle née le 7.09.1776 † La Mottinière le 12.01.1841, cultivatrice. Epouse à Montsecret le 4 fructidor an XIII (21.08.1805), Jacques FOSSARD (Fos 605) né à Montsecret le 10.02.1782 † La Mottinière le 11.03.1867, fils de Jean et Madeleine Bazin. Propriétaires domiciliés à La Mottinière dans un corps de ferme composé d'une maison d'habitation, d'une grange, d'une étable, boulangerie, cellier, *charreterie* et toit à porcs (cadastrés n° 369). Ils possédaient en 1820, six hect. 18 ares 80 cent. dont Jacques Jean Baptiste Fossard fit le partage le 25 oct. 1849<sup>170</sup> entre ses trois enfants. Voir la généalogie FOSSARD.

764-Jean "Jacques" Pierre de La Fontenelle, 3<sup>ème</sup> enfant de Pierre et de Margueritte Gallier, né le 25.06.1778, qui suit après.

765-Marie bapt. 3.03.1781, décédée en bas âge.

766-Marie née le 15.11.1783, décédée en bas âge.

*Pierre de La Fontenelle, dit le Dragon, propriétaire-cultivateur.*

767-Pierre Jacques de La Fontenelle, dernier enfant de Pierre et de Margueritte Gallier, né le 21.08.1788, "*baptisé et nommé par Jacques Duchemin, marchand, demeurant en la bourgeoisie de Tincbebray*" † La Mottinière le 19.09.1870, surnommé "le Dragon".

Il fut surnommé ainsi parce qu'il fit son service militaire dans les dragons (2<sup>ème</sup> régiment, 8<sup>ème</sup> compagnie, 2<sup>ème</sup> escadron) du 28 juin 1806 au 2 août 1814, date à laquelle il fut réformé pour "*hernie inguinale du côté gauche*". Il fit toute "*la campagne de son corps depuis son entrée au service*" et reçut la médaille de Sainte Hélène que Napoléon III institua en 1857. Il était inscrit en 1816 au tableau de la Garde Nationale.

Son congé de réforme donne son signalement : "taille : 5 pieds 3 pouces (soit 1,70 m) - cheveux et sourcils : bruns - barbe : blonde - yeux : gris - front : couvert - nez : court - bouche : moyenne - menton : fourchu - visage : rond"<sup>171</sup>. Propriétaire cultivateur (1816-1852), fabricant (1822). Il demeurait à La Mottinière (maison

<sup>170</sup> Archives d'Yvonne Gallier : acte passé devant Prosper F. Huet, notaire à Montsecret.

<sup>171</sup> Archives de Paul Hardouin.

cadastrée n° 342) et y possédait en 1844, trois hect. 65 ares 70 cent., biens acquis pour la plupart en 1837 par héritage (1<sup>er</sup> lot) de son père.

Il épousa le 21.01.1829 Madeleine GALLIER (Gal 619) née le 4.04.1792 † La Mottinière le 29.04.1865, couturière (1829), occupée du ménage (1865), fille de François et d'Anne Prunier, de qui il eut quatre enfants qui moururent avant lui : Mathilde (841), Ursule (842), Pierre (843) et Jean (844).

N'ayant aucun héritier, c'est sa petite-nièce Lucile Gallier (Gal 726) qui fut envoyée en possession de sa succession <sup>172</sup>.

841-Anne "Mathilde" Delafontenelle née le 14.05.1829 † La Mottinière le 2.10.1859, tisserande, sans alliance.

842-Urjulle dite "Ursule" Delafontenelle née le 24.01.1831 † La Mottinière le 30.04.1859, tisserande (1852), occupée du ménage (1859). Epouse le 9.11.1852 Félix GALLIER (Gal 715) né le 3.01.1823 † 19.02.1894, maçon, fils de Jacques et de Marie Thoury. Sans postérité.

843-Pierre né le 22.02.1832 † 8.11.1832.

844-Jean né le 30.05.1834 † 26.02.1835.

*Jacques de La Fontenelle épouse sa cousine Anne de La Fontenelle.*

764-Jean "Jacques" Pierre de La Fontenelle, fils de Pierre (629), et de Margueritte Gallier, né le 25.06.1778 † La Mottinière le 5.03.1866, fabricant (1801,1822), marchand (1812,1820), propriétaire cultivateur (1801,1841, 1866), domicilié à La Mottinière dans la maison (cadastrée n° 339) qu'habitait son beau-père et que son épouse reçut en héritage (1<sup>er</sup> lot) de son père, Jacques de La Fontenelle (626), "le père des 22 enfants".

Il épousa le 17.11.1808 <sup>173</sup> sa cousine germaine, Marie "Anne" Ester de LA FONTENELLE (750), née le 25.10.1785 † La Mottinière le 5.03.1859, propriétaire, fille de Jacques (626) et d'Anne Marie Vardon.

Ils possédaient à La Mottinière en 1841, huit hect. 28 a. 44 ca. de terre. Au décès de sa femme, Jacques de La Fontenelle fit procéder au partage de leurs biens entre les six enfants survivants, par M. Lemarchant, arpenteur à Tinchebray, qui établit la composition de 6 lots. L'acte fut établi en l'étude de maître Lechevrel, notaire à Chanu, enregistré à Tinchebray le 21 juillet 1859 <sup>174</sup>.

<sup>172</sup> Ordonnance rendue par le Président du Tribunal Civil de Domfront du 14.10.1870.

<sup>173</sup> C.m. du 30.10.1808, devant maître Lemasquierier notaire à Montsecret.

<sup>174</sup> Archives d'Yvonne Gallier, d'après une copie de l'acte.

*Les héritages endogamiques contribuent au déclin de cette branche*

Vivant dans un milieu rural assez restreint, pratiquant une religion qui les distingue du milieu environnemental intolérant et hostile qui l'entoure, les Delafontenelle de la "branche cadette de La Mottinière" ont adopté l'usage pratique, bien qu'illicite, des alliances consanguines. L'endogamie a été encouragée par la nécessité d'essayer de conserver le patrimoine familial et d'endiguer le morcellement des terres. Ces mœurs en ont révélé les dérives et conséquences.

Marie "Anne" Esther avait reçu au décès de son père, Jacques (626), le 1<sup>er</sup> lot de la succession représentant le 6<sup>ème</sup> des biens immobiliers situés à La Mottinière, qui consistaient notamment en la demeure familiale construite en 1748, avec rez-de-chaussée, étage et mansarde, d'un autre bâtiment dans lequel il y avait une boulangerie et des presses, ainsi que le plant sur lequel ils étaient construits. Au décès de Marie "Anne" Esther, ce lot fut partagé à nouveau en 6 lots. Chacun de ses enfants ne reçut que la 1/36<sup>ème</sup> partie des biens immobiliers que possédait leur grand-père.

Jean "Jacques" Pierre et Marie "Anne" Esther avaient certes fait construire un nouveau bâtiment à usage d'habitation, cellier, grange et *charettrie*, mais cela ne suffisait pas à loger correctement leurs six enfants et leur famille qui continuèrent à y vivre malgré l'exiguïté des héritages. Le morcellement continu des maisons et des terres lors des partages successoraux, accéléra la paupérisation de cette famille, que l'endogamie ne parviendra pas à arrêter, dans un monde rural en pleine évolution, déstabilisé par la crise des années 1846-1848 due à de très mauvaises récoltes et par la crise cotonnière des années 1865-1870.

Les multiples naissances consanguines paraissent avoir développé les dégénérescences de certains individus. L'incapacité à quitter le village pour chercher à accroître le niveau de vie et régénérer la fécondité avec du sang frais, sont sans aucun doute à l'origine du déclin constaté de cette branche.

Jacques Delafontenelle et Anne Delafontenelle eurent neuf enfants : Anne (832), Jacques (833), Frédéric (834) Auguste (835), Adelle (836), Eugène (837), Armand (838), Augustin (839) et Aline (840).

Branche cadette de La Mottinière

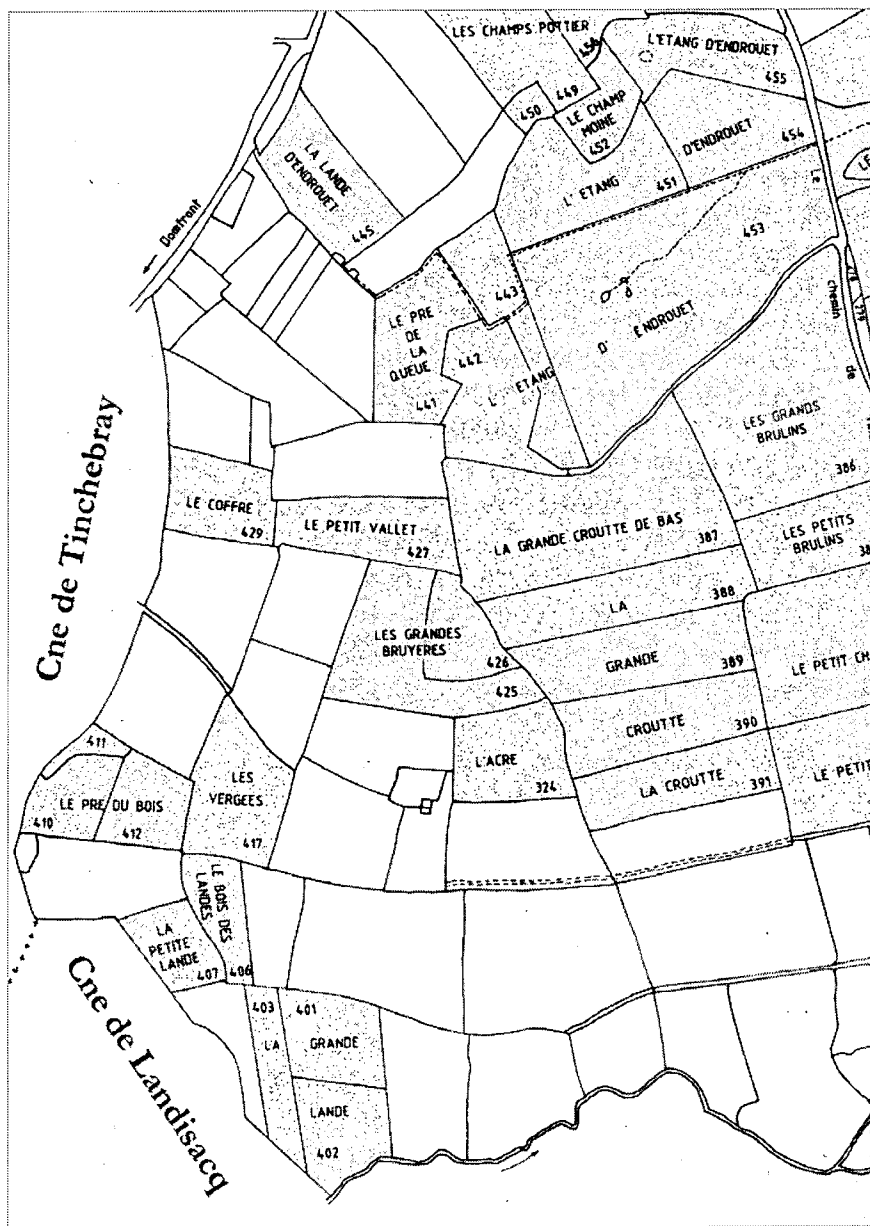

Etat des propriétés à l'ouest de La Mottinière

possédées dans les années 1830-1850 par A.M. Vardon, veuve de Jacques Delafontenelle (626), Jacques Delafontenelle (764 et 750), Frédéric Delafontenelle (754), Pierre Delafontenelle (767), Jacques Delafontenelle dit Nequier (772), Rose Delafontenelle (755), épouse Jacques Letouzey, Aimée Delafontenelle (757), épouse Jean Letouzey, Madeleine Delafontenelle (763), épouse JJB Fossard (extrait du plan cadastral de Fresnes, année 1832).

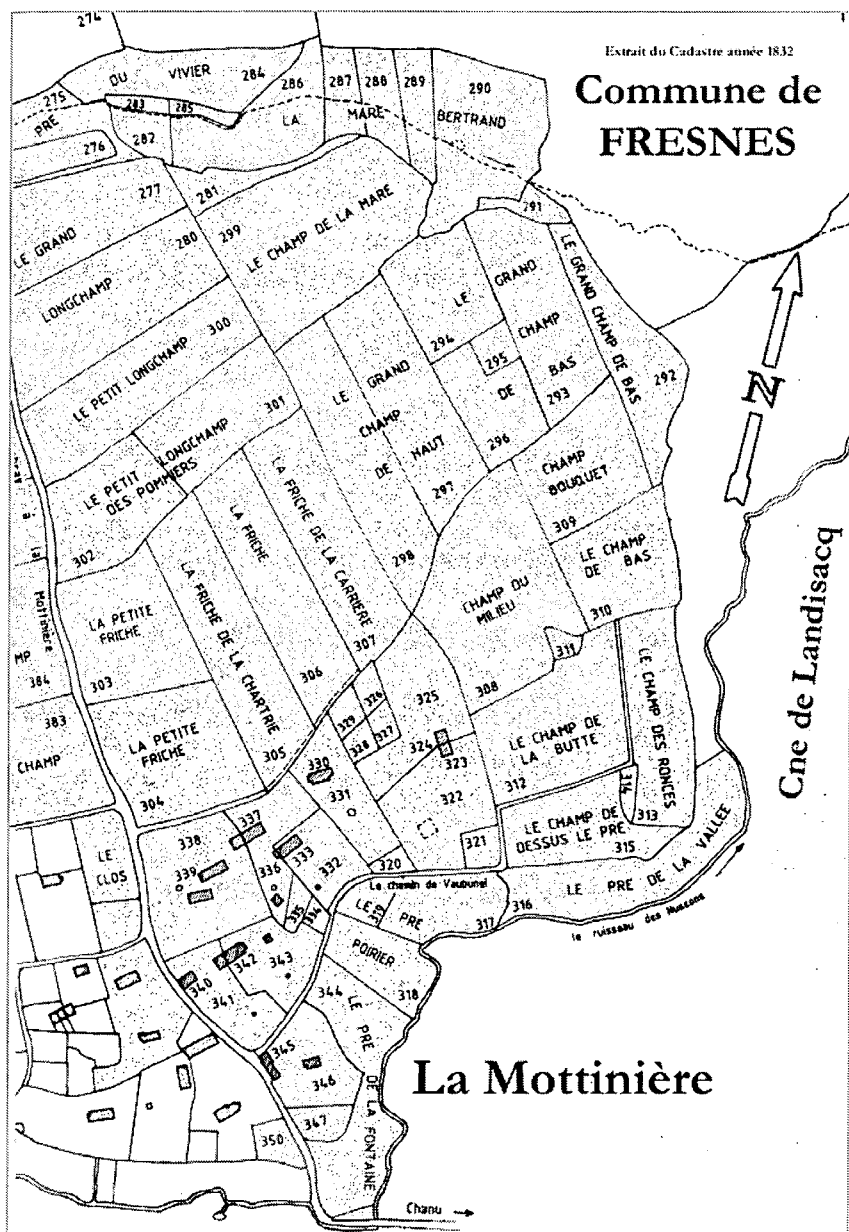

Etat des propriétés à l'est de La Mottinière

possédées dans les années 1830-1850, par A.M. Vardon, veuve de Jacques Delafontenelle (626), Jacques Delafontenelle (764 et 750), Pierre Delafontenelle (767), Pierre Delafontenelle dit Nequier (768), Jacques Delafontenelle dit Nequier (772), Jeanne Delafontenelle (746), épouse Bourdon, Rose Delafontenelle (755), épouse Jacques Letouzey, Aimée Delafontenelle (757), épouse Jean Letouzey, Madeleine Delafontenelle (763), épouse JJB Fossard.

832-Anne Victoire, fille aînée de Jacques et Anne Delafontenelle, née le 29.07.1809 † 3.05.1812.

*Jacques Delafontenelle épouse également sa cousine germaine.*

833-Jacques Aimable Delafontenelle né le 16.02.1812 † La Mottinière le 3.04.1885, surnommé "Not' Jacques" par la famille, laboureur (1838), puis cantonnier (1859,69,77) domicilié à La Mottinière dans la partie de la maison reçue en héritage de ses parents (6<sup>ème</sup> lot). Il épousa le 12.04.1838 <sup>175</sup>, sa cousine germaine, Magdeleine FOSSARD (Fos 707), née le 19.08.1808 † 11.12.1887, cultivatrice, fille de Jacques et de Magdeleine de La Fontenelle (763), avec qui il eut trois enfants : un garçon (923), Praxède (924) et Dina (925).

923-Un garçon né le 17.06.1838 à 6 heures, décédé à 8 heures.

924-Praxède Dinat née le 31.07.1841 † 16.08.1841.

*Dina Delafontenelle épouse Théodule Abel Gallier.*

925-Désirée "Dina" Zilpa Delafontenelle née le 8.05.1848 † La Mottinière le 7.10.1918. Epouse le 22.08.1871 Théodule Abel GALLIER (Gal 802), né le 17.11.1845 † La Mottinière le 26.08.1919, ouvrier charron (1871), propriétaire cultivateur domicilié à La Mottinière (maison n° 340, n° 180 en 1989), fils de Jean et d'Adèle Letouzey, petit-fils de Jacques Letouzey et Rose de La Fontenelle (755). Ils eurent cinq enfants. Descendance dans les familles : LEMARCHAND, HARIVEL, GALLIER, MOLLET et VILLAIN. Voir la généalogie GALLIER.

834-Frédéric Ferdinand né le 31.08.1814 † 27.11.1816.

835-Auguste Théodore né le 9.06.1816 † 24.12.1820.

836-"Adelle" Anastasie Delafontenelle née le 17.09.1818 † La Mottinière le 15.04.1902, propriétaire cultivatrice, sans alliance.

*Eugène Delafontenelle, père de 2 filles.*

837-Jacques "Eugène" Delafontenelle né le 2.11.1820 † La Mottinière, le 15.11.1894, tisserand, propriétaire cultivateur, bouilleur de cru (1894), longtemps domicilié à Sainte-Honorine-la-Chardonne, au hameau de la Ménardière. Epouse Marie Anne LEBAILLY, née à

<sup>175</sup> C.m. du même jour devant Mtre J. L. Lemasquier, notaire à Chanu.



Sainte-Honorine-la-Ch. le 13.04.1813 † La Mottinière le 3.07.1894, fille de Jean et de Marie Le Boucher. Deux filles nées à Ste-Honorine-la-Ch. : Léa (926) et Lucile (927).

926-Augustine "Léa" Delafontenelle baptisée au temple de Montilly le 16.06.1856, décédée infirme et sans alliance à La Mottinière le 9.11.1914. Elle habitait au rez-de-chaussée de la maison de ses aïeux que son père reçut en héritage (1<sup>er</sup> lot) et qu'habita par la suite Louise Delafontenelle, épouse Duchesnay (cadastrée n° 339 en 1832, n° 139 en 1989).

927-"Lucile" Dinah Delafontenelle née le 14.07.1858 † la Ménardière le 9.02.1876, tisserande, sans alliance.

838-Jacques "Armand" Delafontenelle né le 6.01.1825, qui suit après.

*Augustin Delafontenelle, père d'Ernest, fils unique.*

839-Jacques "Augustin" Delafontenelle né le 19.10.1826 † La Mottinière le 17.12.1904, propriétaire cultivateur, domicilié à La Mottinière. Epouse le 12.06.1866 Céline CHANCEREL (Gal 517-2.2.1), née le 22.05.1836 † La Mottinière le 20.10.1914, tisserande, fille de Julien et d'Anne Marie, tisserands, domiciliés aux Bruyères. Un seul fils : Ernest (940).

*Ernest Delafontenelle, dernier du nom à La Mottinière.*

940-Jacques "Ernest" Delafontenelle né le 8.03.1867 † La Mottinière le 31.05.1951. Il épousa le 22.08.1905, Elise Alzina COSTIL, née à Montabot le 18.03.1870 † Montsecret le 4.12.1940, fille d'Eustache Achille et d'Anne Aimée Villain. Propriétaires cultivateurs, domiciliés à La Mottinière, ils habitaient l'étage de la maison (cadastrée 339 en 1832 et 139 en 1989) reçue en héritage par ses grands-parents (2<sup>ème</sup> lot). Ernest reçut de son père : *le Pré du Vivier* (n° 284 P), *la Mare Bertrand* (n° 286 P), *le Grand Champ de Haut* (n° 298), *la Friche de la Carrière* (n° 307), un jardin (n° 326 et 335 P), un verger (n° 338 P), *la Grande Croutte* (n° 388, 390), *les Vergées* (n° 417), *le Champ Moine* (n° 452), *l'Etang d'Androuët* (n° 454 P), soit près de 4 hect. Il acquit en 1914 les terres ayant appartenu à Jacques Delafontenelle, dit Néquiers (772) se consistant en *Le Champ de Bas* (n° 310), *le Champ de la Butte* (n° 311 et 312), *le Champ des Ronces* (313 et 314), *le Champ de dessus le Pré* (n° 315), *le Pré de la Vallée* (n° 316), une

maison (n° 345) avec verger (n° 346) et jardin (n° 347), soit 2 hect. 82 a. 20 cent., et acquit en 1922 les terres ayant appartenu à son oncle Armand Delafontenelle (838) qui se consistaient en *la Grande Bruyère* (n° 266), *le Pré du Vivier* (n° 275 et 276), *le Grand Long Champ* (n° 277 et 278), la maison (n° 339 P) avec jardin (n° 335 P) et verger (n° 338 P), *l'Étang d'Androuët* (n° 445 P), *les Pottiers* (n° 449) et *Les Fosses* (n° 460 P), soit 9 hect. 54 ares 44 cent. Ernest est le dernier Delafontenelle de La Mottinière. Il n'eut qu'une fille : Louise (1004).

*Louise Delafontenelle, unique fille d'Ernest.*

1004-Louise Lina Delafontenelle née à La Mottinière le 5.10.1910 décédée en 1993, inhumée à La Torrière, domiciliée à La Mottinière dans la maison (rez-de-chaussée et étage) que son quadrisaïeul, Jacques de La Fontenelle (507), fit construire en 1748 et qu'elle reçut en héritage de ses parents. Louise est, avec Emilie Delafontenelle (939), la dernière descendante de cette branche.

Elle épousa le 23.01.1939 Alexis Léon André DUCHESNAY, né à Tinchebray le 16.08.1902 † Tinchebray le 13.05.1977, catholique, ajusteur mécanicien, fils de Léon Théodore et de Julia Marcelline Cailly, divorcé d'Angéle Savrel. Ils eurent trois filles :

Andrée (1939-1939), Michèle (née en 1941) qui épousa Jean Claude Soyer, et Andrée (née en 1945) qui épousa Alain Delarue.

*Aline Delafontenelle épouse Pierre Vardon.*

840-Anne "Aline" Delafontenelle, dernière fille de Jacques et Anne de La Fontenelle, née le 10.09.1831 † La Mottinière le 3.05.1912, propriétaire cultivatrice, domiciliée à La Mottinière, à La Rivière (en 1858-59). C'était, d'après l'une de ses arrière-petites-filles, une femme "*très rigide, d'aspect sévère, mais très bonne, intelligente et fine*". Elle épousa le 13.10.1856 Pierre VARDON (Var 306) né à Condé-sur-Noireau le 10.12.1823 † La Mottinière le 11.01.1903, tisserand, fils de Jean et de Marie Lebailly, avec qui elle eut trois enfants, dont Armand Vardon, instituteur à Paris qui épousa Lina Rod, institutrice. Leur fille, Hélène, fut la mère d'une lignée d'instituteurs, de professeurs, directeur (trice) d'école, de collègue, d'inspecteur primaire, etc. Descendance dans les familles THBAUT, BENICHOU, VARDON, LESIGNE, PEZELET, VALENTIN, etc. Voir la généalogie VARDON.

*Armand Delafontenelle, père de 4 garçons morts jeunes et 8 filles.*

838-Jacques "Armand" Delafontenelle, fils de Jacques (764) et de Marie Anne Ester de La Fontenelle (750). Né le 6.01.1825 † La Mottinière le 27.01.1901, surnommé "le Moussieu" (le Monsieur); messenger (1880,85,94), voiturier (1901), propriétaire cultivateur, domicilié à La Mottinière (maison cadastrée (n° 339 P), il ne possédait que les terres reçues en héritage de ses parents (5<sup>ème</sup> lot), soit 1 hect. 64 ares 38 cent. Il épousa le 22.10.1866 Célestine SEBIRE (Seb 507) née le 23.01.1847 † 13.03.1926, tisserande, fille de Jean, serrurier, et de Marguerite Buffard, avec qui il eut douze enfants, quatre garçons décédés jeunes et huit filles : Emile (928), Louise (929), Brigitte (930), Marthe (931), Adeline (932), Céline (933), Albert (934), Albert (935), Anna (936), Henri (937), Emma (938) et Emilie (939).

928-Armand Jacques "Emile" Delafontenelle né le 12.12.1867 † Orbec (Calvados) le 12.10.1888, sans alliance.

929-Louise Delafontenelle née le 7.08.1869 † Tinchebray le 9.05.1949, célibataire. Elle eut un fils : Jean (1005).

*Jean Delafontenelle mort en déportation, sans enfant.*

1005-Jean Armand Delafontenelle né à Paris (14<sup>ème</sup>) le 9.11.1908, décédé en déportation, en Allemagne, le 15.04.1943 (inhumé au cimetière de La Torrière, le 22.11.1949). Il épousa le 15.10.1940 Andrée Ernestine FORTIN, née à Clécy le 30.11.1914 † Caen, le 6.01.1982, inh. à La Torrière, fille d'Ernest et de Céline Lina Letouzey (Let 501). Sans postérité.

930-Brigitte Hortense Delafontenelle née le 7.04.1872 † La Mottinière le 3.08.1954. Epouse le 3.09.1893 François Aristide HERGAULT, d'origine catholique, tisserand, né à Landisacq le 3.09.1868, décédé, fils de François, tisserand, et de Marie Gaucher, tisserande. Ils eurent deux filles :

Léa Hergault née le 31.05.1894 † 19.02.1951 et Elise Hergault née le 17.02.1903 † hôpital La Ferté-Macé, le 6.05.1987, célibataires, domiciliées à La Mottinière.

931-Marthe Armanda Delafontenelle née le 7.02.1874 † Colombes (92) le 4.08.1945. Elle était domestique à Paris en 1897, domiciliée 150, Bd Pereire. Elle épousa en 1<sup>ères</sup> noces, à Paris (17<sup>ème</sup>) le 20.01.1898, François CAILLOURS, en 2<sup>èmes</sup> noces, à Paris (17<sup>ème</sup>) le

24.08.1899; Emile Ernest LEGAGNEUX, né à Paris le 11.11.1859 † février 1929. Ils se convertissent à la religion baptiste vers 1936. D'où trois enfants :

Alice Legagneux (1897-1986) qui épousera André Hoisey, Berthe (1901) qui épousera Georges Laissement et Henri Legagneux (1906-1955).

Descendance dans les familles RAT, HOISEY, RACINE, ROUSSEL, BECKER et LEGAGNEUX.

932-Adeline Célestine Delafontenelle née à La Mottinière le 27.10.1875 † Tinchebray le 28.06.1957, domestique (1904), tisserande (1914). Epouse le 4.06.1904 Constant François Eugène LEBRETON, né à Athis le 9.10.1879 † Tinchebray le 25.03.1958, domestique (1904), blanchisseur (1914), d'origine catholique, fils de Constant Léopold, tisserand, et de Clémentine Mary. Deux enfants :

Henri (1909-1969) et Georgette (1914-1961) qui épousa François Le Bourhis.

933-Céline Cécile Delafontenelle née à La Mottinière le 10.10.1877 † La-Lande-Patry le 3.10.1958. Epouse le 23.03.1905 son cousin germain, Onésime SEBIRE (Seb 602), catholique, né le 28.06.1879 † mars 1924, fils d'Alphonse et de Marie Ledemé. Elle se convertit au catholicisme en 1925. Ils eurent sept enfants. Descendance dans les familles : DUFOUR, DUFAY, LE STRAT, LEFEVRE, ROGER, SEBIRE, etc. Voir la généalogie SEBIRE.

934-Albert Armand né le 27.10.1879 † le 21.11.1879.

935-Albert Armand Delafontenelle né le 18.05.1881 † accidentellement le 9.10.1894.

936-Anna Lucile Delafontenelle née le 11.08.1882 † La Mottinière le 24.11.1932. Elle fut atteinte d'une paraplégie qui l'empêcha de grandir. Sans alliance.

937-Henri Elysée né le 31.05.1883 † La Mottinière le 27.09.1883.

938-Léa "Emma" Delafontenelle née à La Mottinière le 20.04.1885 † Sainte-Honorine-la-Chardonne le 12.04.1951, tisserande (1912). Epouse le 15.04.1912, Emilien Albert RACINE, tisserand; né à Ste-Honorine-la-Ch. le 15.06.1876 † inh. ib. le 13.11.1937, fils d'Emile et de Louise Lemarchand. D'où cinq garçons :

Emile (1913-1972), Georges (1918) qui épousa sa cousine, Mireille Hoisey, Albert (1920), Henri (1922) et André (1927).

Descendance dans la famille RACINE.

939-Albertine "Emilie" Delafontenelle née à La Mottinière le 23.04.1893 † célibataire à l'hôpital de Flers le 16.04.1979, inhumée à La Torrière. Elle fut une des dernières tisserandes à domicile et exerça ce métier jusqu'à la guerre de 1939-44. Elle fit par la suite des ménages chez les uns et les autres. Elle habitait à La Mottinière

Branche cadette de La Mottinière

(maison n° 340, n° 140 du nouveau cadastre). Elle est la dernière descendante, avec Louise Delafontenelle (1004), épouse Duchesnay, de la branche de La Mottinière.

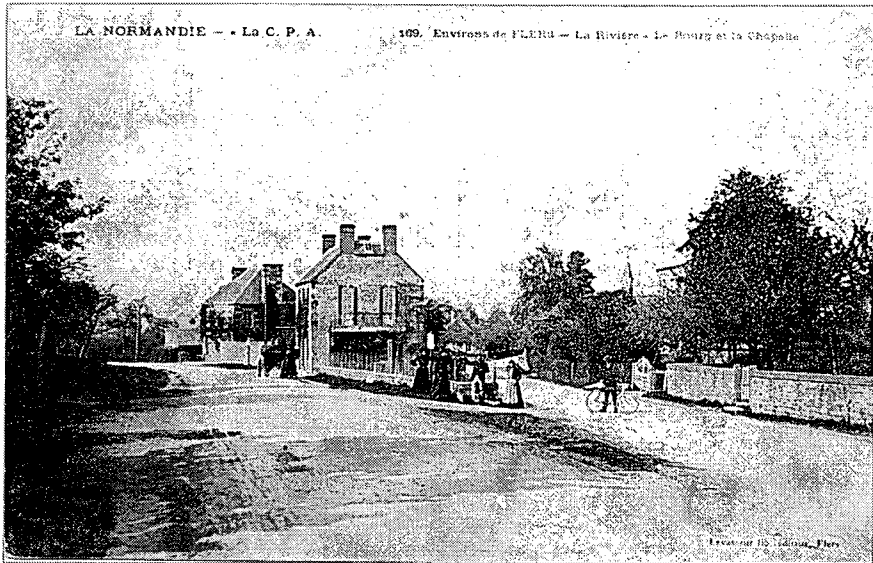

L'école protestante, le clocher du temple, à Fresnes, vers 1900

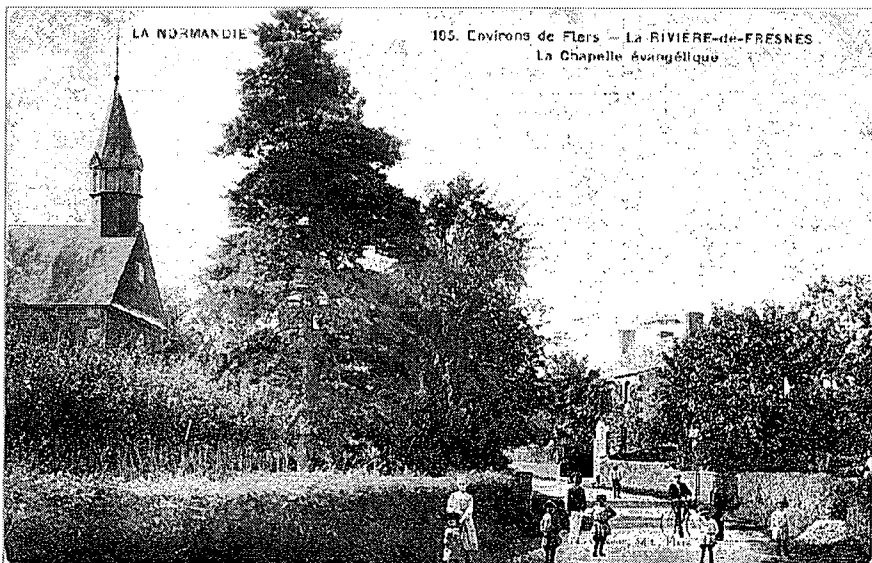

Le temple de Fresnes - le 4<sup>ème</sup> - construit à La Rivière en 1869

Branche cadette de La Mottinière

Tableau généalogique abrégé de la branche cadette de La Mottinière

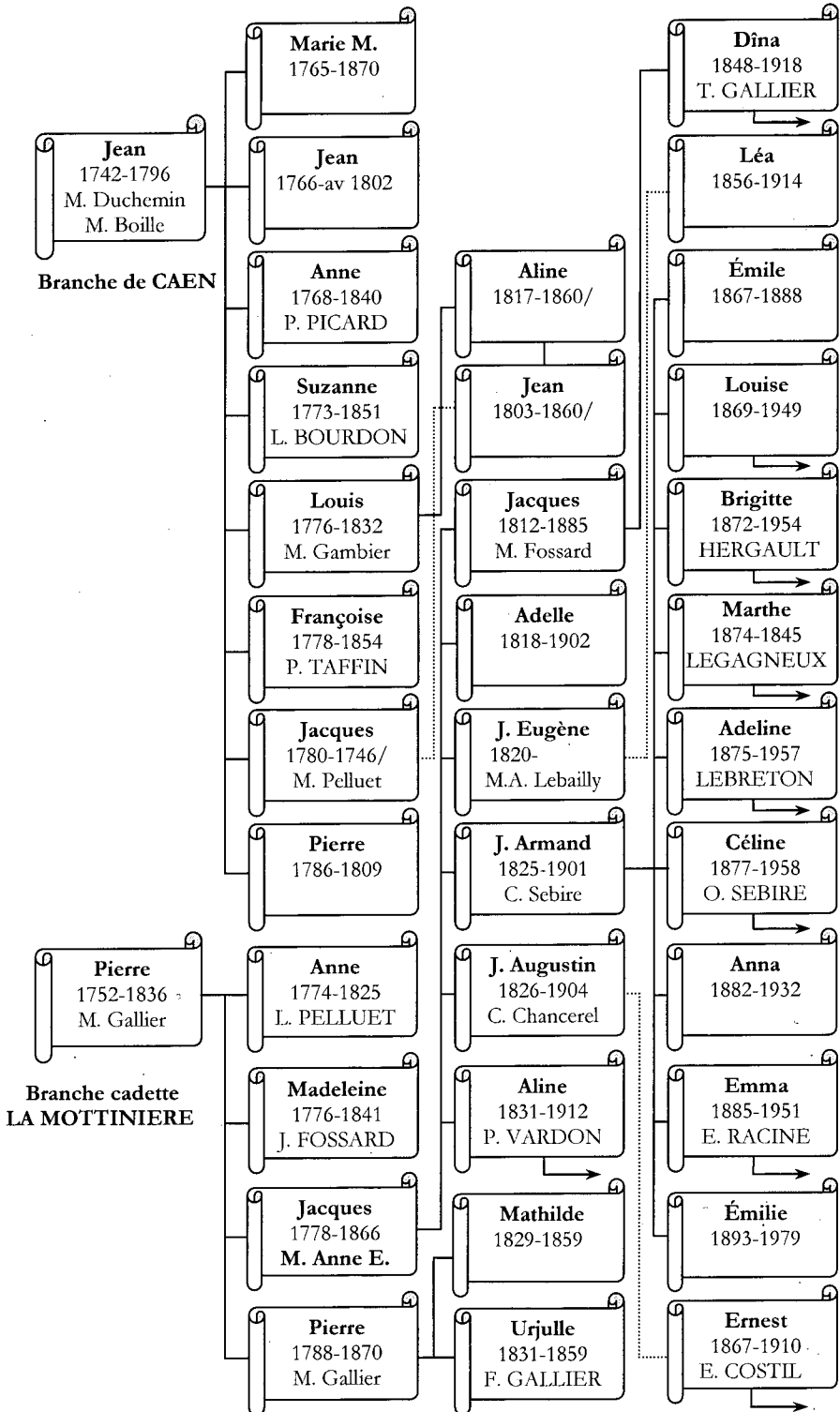

## *Branche de La Haute-Hagrie*

XIII<sup>ème</sup> degré

*Pierre de La Fontenelle est rejeté par la famille.*

510\*Pierre de La Fontenelle, fils de Nicolas, sieur de La Vallée (413), et de Marie Thoury, baptisé le 9.03.1712, décédé le 10.04.1768, peigneur de laine (1734), marchand (1749,1763), laboureur (1768), domicilié à La Mottinière.

Il épousa par contrat de mariage s.s.p. du 14.06.1734 <sup>176</sup> Suzanne Gillette DUCHEMIN (Duc 602), née à Notre-Dame-de-Tinchebray le 5.02.1701 † La Mottinière le 27.01.1760, veuve successivement de Jacques Bonnet, puis d'Etienne Costil, fille de Daniel et de Madeleine Maubant. Pierre avait 22 ans, Suzanne en avait onze de plus et avait déjà donné naissance à trois enfants : Jacques Bonnet (né le 6.06.1729 qui émigrera en déc. 1749 à Jersey), Anne Bonnet (bapt. 22.11.1731 † avant 1741) et Etienne Julien Costil (bapt. 12.10.1732 inh. 15.09.1734). Ces amours déplurent aux parents. Alors que son frère aîné, Jacques (507), avait été généreusement doté, Pierre ne reçut rien de ses parents et ceux-ci n'assistèrent pas au mariage.

En 1759, Pierre de La Fontenelle, Nicolas et Pierre, ses fils "*en égard à ses occupations*", étaient imposés au rôle de la taille à la somme de 26 livres et 17 sols.

Pierre et Suzanne eurent quatre enfants : Nicolas (631), Pierre (632), Gabriel (633) et Suzanne (634).

631-Nicolas de La Fontenelle, sieur de La Vallée, bapt. le 13.11.1735, qui suit après.

*Pierre de La Fontenelle émigre à Jersey.*

632-Pierre de La Fontenelle bapt. le 30.06.1737 inh. à Saint-Héliér le 31.05.1790, tisserand (1768). Il renonça le 4 mai 1768 à la succession mobilière et immobilière que son père laissa à son décès et épousa par c.m.s.p. du 3.11.1768 <sup>177</sup>, Madeleine Anne THOURY (Tho 535), née le 5.04.1747, fille de Charles et de Madeleine Lemarchand, avec qui il émigra à Jersey à la fin 1768 ou au début de

<sup>176</sup> Archives Dép. Orne : E 122, transcrite dans les *Pièces Justificatives*.

<sup>177</sup> Archives de Daniel Metzner : famille Geistdoerfer.

Branche de La Haute-Hagrie

1769. Ils eurent au mois sept enfants tous nés à Jersey, les 3 premiers en la paroisse de Saint-Peter, les 4 autres à Saint-Héliier : Marguerite (773), Jeanne (774), Daniel (775), François (778), George (779), Anne Madelaine (780) et Suzanne (781). Nous ajoutons à cette liste 2 autres filles dont nous n'avons pas la certitude qu'elles sont leurs enfants : Madeleine (776) et Anne (777).

773-Marguerite de La Fontenelle bapt. le 3.05.1771 (présentée au baptême par Jean Sorel et Marguerite Thaker, sa femme).

774-Jeanne de La Fontenelle bapt. le 5.04.1772 (présentée par Jacques Martin et Jeanne Le Moine).

775-Daniel de La Fontenelle bapt. le 5.12.1773 (présenté par Daniel Duchemin et Suzanne Harivel). Il épousa au temple de Saint-Héliier le 30.07.1803 Johanna BADCOCK.

776-Madeleine de La Fontenelle inh. à Saint-Héliier le 8.11.1803. Elle épousa Edward TENNICK.

777-Anne de La Fontenelle, mère d'une fille Anne (847) baptisée à Saint-Héliier le 30.01.1805 (marraine : Marie de La Fontenelle).

778-François de La Fontenelle bapt. le 16.01.1780, épouse à Saint-Héliier le 6.10.1804 Anne POUCLÉE († ib. 15.04.1865, âgée de 87 ans) avec qui il eut une fille : Anne (848).

848-Anne de La Fontenelle bapt. le 16.08.1805, décédée à Saint-Héliier, 18, Hue Street, le 2.11.1877. Elle épousa le 11.09.1830 Henry JOHNS. Elle semble être à Jersey la dernière descendante de cette branche.

779-George de La Fontenelle bapt. le 23.03.1783 (parrain : George Desjardins, marraine : Anne Brisset).

780-Anne Madeleine de La Fontenelle bapt. le 13.09.1784 (parrain : Jean Collin, marraine : Anne Brisset, sa femme). Epouse le 1.04.1815 Philippe GOBEL.

781-Suzanne de La Fontenelle bapt le 27.10.1788 (parrain : Jacques de La Fontenelle (639), marraine : Suzanne Vautier). Epouse le 3.11.1815 Jacques Clair COUIABIN de nationalité française<sup>178</sup>.

Il est possible qu'une partie de ces de La Fontenelle ait émigré en Grande-Bretagne et aux Etats-Unis. Les recherches effectuées en 1985 dans les annuaires de téléphone de Grande-Bretagne et sur le WEB en 1998 et 2004 pour retrouver leur trace, n'ont donné aucun résultat et laissent penser que cette branche jersiaise est aujourd'hui éteinte.

---

<sup>178</sup> Archives de Saint-Héliier et Saint-Peter d'après les recherches effectuées par M. Porter, membre de la Société Jersiaise.



*Gabriel de La Fontenelle émigre à Jersey.*

633-Gabriel de La Fontenelle bapt. le 8.05.1739. Il émigra à Jersey, avant son frère, en 1763 ou 1764, mais n'eut pas la chance de goûter longtemps à sa liberté religieuse. Il décéda célibataire à l'âge de 25 ans et fut inhumé à Saint-Hélier le 21.09.1764.

634-Suzanne née le 7.03.1741, inh. le 21.07.1741.

XIV<sup>ème</sup> degré

*Nicolas de La Fontenelle, sieur de La Vallée, hérite La Haute-Hagrie.*

631\*Nicolas de La Fontenelle, sieur de La Vallée, fils aîné de Pierre (510) et de Suzanne Duchemin. Baptisé le 13.11.1735, décédé à Landisacq au village de La Haute-Hagrie, le 14 vendémiaire an XI (5.10.1802). Tout d'abord journalier (1762), puis marchand (1774,79,91), propriétaire (1791, 1802), domicilié à La Mottinière. Il s'établit en 1791 sur la commune de Landisacq à La Haute-Hagrie, village situé à environ un km au sud de La Mottinière.

Il épousa en 1<sup>ères</sup> noces, par contrat de mariage s.s.p. du 27.10.1762 <sup>179</sup>, Marie PELLIER (Pel 318), née à Athis vers 1737 † 26.01.1775 à 38 ans, fille de Gabriel et de Marie Ferru, qui lui apporta le tiers de "*dix sept cens quatre vingt dix livres en immeubles sis en la paroisse d'Athis et de Lonlay*".

Il épousa en mars 1776 Jeanne LECONTE (Lec 402), née le 18.05.1755 † La Haute-Hagrie, 6 jours après son mari, le 20 vendémiaire an XI, fille de Pierre qui avait abjuré "*l'hérésie de Calvin*" en 1751, et de Catherine Peschard, catholique.

Nicolas de La Fontenelle vendit en 1777 pour la somme de 500 livres, "*deux petites pièces de terre labourable s'entretenantes l'une l'autre, nommées le Champ du Bas, contenant environ une acre*" situées à La Mottinière, à Jacques de La Fontenelle (626), pour rembourser 212 livres qu'il devait à Guillaume Busnot et 46 livres que "*led. vendeur et feu son père*" devaient à Louis Amiard <sup>180</sup>. Le 3 janvier 1792, il se rendit acquéreur, avec son fils Pierre, de l'Etang d'Androuët, situé à La Mottinière, confisqué par l'Assemblée Nationale aux religieux de l'Abbaye de Belle Etoile. L'étang fut adjugé au 4<sup>ème</sup> feu des enchères,

<sup>179</sup> Archives Dép. Orne : E 837, acte insinué le 6.12.1765. L'acte est transcrit dans les *Pièces justificatives*.

<sup>180</sup> Archives Dép. Orne : E 309.

au prix de 830 livres<sup>181</sup>. L'étang fut vidé de son eau et n'était plus en 1830 qu'un marais en voie d'assèchement.

Il demanda la main levée le 29 juil. 1787 des biens confisqués en la bourgeoisie de Tinchebray à son oncle Gabriel Duchemin (Duc 501), né à N.D. de Tinchebray le 16.12.1698 † Londres le 19.09.1758, émigré avec sa fille Marie († Londres le 25.03.1758, âgée de 20 ans), veuf de Marie Sorel. Gabriel Duchemin avait fiefé le 8 décembre 1749, ses biens à ses cousins, Gilles et Pierre Duchemin et à Charles Tariel, le convoyeur et passeur pour sa transmigration vers Jersey. Les biens se consistaient en *“une pièce de terre labourable nommée le Clos Pitot, d'une contenance d'environ 3 vergées (...) une pièce de terre en prai nommée Le prai à la Tasselle de contenance d'environ une acre, (...) de maisons se consistantes en cave, chambre servant à salle, chambre dessus et supersue, fournil et une grange et étable avec aussy les supersues, les quelles maisons sont construites sur une portion de plant (...) avec aussy une portion de jardin à légumes derrière (...) situés au terroir de la Madelaine en la franche bourgeoisie de Tinchebray”*<sup>182</sup>. *“Immédiatement après ces actes Gabriel Duchemin et sa fille passèrent à Jersey et ensuite à Londres”*. La Régie des biens des religionnaires fugitifs confisqua peu de temps après ceux-ci. Nicolas de La Fontenelle obtint la main levée des biens de son oncle, par arrêt du conseil d'Etat du roi réuni à Versailles le 28 février 1789<sup>183</sup>.

Nicolas de La Fontenelle demanda également la main levée des biens confisqués à son arrière-grand-père Isaac Duchemin (Duc 302) et à son arrière-grand-oncle Samuel Duchemin (Duc 304) qui avaient émigré aux Etats-Unis dans les années 1686-87. Dans la requête qu'il adressa le 26.05.1791, au Tribunal de Domfront, il remontra qu' *“il y a environ cent ans que Samuel et Isaac Duchemin frères, faisant profession de la religion prétendue réformée furent contraints de s'expatrier pour se mettre à couvert des peines prononcées contre ceux qui avoient des opinions religieuses différentes de la Communion romaine. Leurs biens situés [à La Haute-Hagrie] en la paroisse de Landisacq (...) furent confisqués alors. La régie des biens des religionnaires fugitifs, pour cause de religion s'en empara, elle les afferma à divers particuliers (...)”*.

Le détail des maisons et héritages ayant appartenu à Isaac et Samuel Duchemin, d'une superficie de 11 acres et 1 vergée (un peu plus de 9 hectares) et confisqués en 1687, sera indiqué dans la généalogie DUCHEMIN (Duc 402).

Nicolas de La Fontenelle obtint main levée de ces biens par arrêt du 11.07.1791 et alla s'établir à La Haute-Hagrie.

<sup>181</sup> Archives P. Hardouin.

<sup>182</sup> Archives Dép. Orne : E 168.

<sup>183</sup> Archives Nationales : TT 428-I - Archives Dép. Calvados : C 1545.

S'il n'eut pas trop de difficultés pour rentrer en possession des héritages d'Isaac et Samuel Duchemin, il eut de nombreux problèmes pour obtenir ceux de son oncle, Gabriel Duchemin. Charles Tariel s'opposa à la restitution du Pré à la Tasselle dont il avait la jouissance depuis 30 ans. Nicolas se pourvut à nouveau devant le Conseil d'Etat et obtint un arrêt le 22 mai 1789 confirmant le premier. Mais, entre temps, Charles Tariel saisit le juge de Tinchebray, ayant pour effet de suspendre l'arrêt du Conseil. De son côté, Anne Duval, veuve de Jacques Duchemin (Duc 614), lui réclama des dédommagements. Cette requête était encore en suspens devant le juge de Paix de Tinchebray en l'an IX (1801)<sup>184</sup>. Etienne Sorel (1741-1804), fils d'Etienne, qui habitait Saint-Germain-du-Crioult et était neveu de Gabriel Duchemin et de Marie Sorel, demanda sa part des héritages. Il assigna Nicolas de La Fontenelle devant le tribunal de Domfront en lui réclamant 500 livres en paiement de la dot payée par Marie Sorel à Gabriel Duchemin. Le 19 floréal an II (8.05.1793) le tribunal jugeant suivant les anciennes lois sur les successions, condamna Nicolas de La Fontenelle à payer la somme réclamée. Nicolas reçut plusieurs significations et sommations : le 19 thermidor an II, le 16 nivôse an III, le 7 brumaire an III, mais refusa de payer. Le 3 frimaire an VII (23.11.1798), l'huissier fit une nouvelle sommation, et constatant le refus de payer, dressa l'inventaire des biens à saisir et à vendre. Le 19 nivôse, Nicolas fit opposition à cette saisie mobilière. Le Juge de Paix de Tinchebray le convoqua alors à comparaître le 8 pluviôse (28.01.1799) au Bureau de Paix et de Conciliation pour essayer de trouver un arrangement avec Etienne Sorel. Nous ne savons pas si Nicolas de La Fontenelle trouva un moyen de faire durer encore la procédure judiciaire ou s'il paya les 500 francs de principal et 110 francs de dépens, réclamés.

L'huissier qui vint au domicile de Nicolas de La Fontenelle pour saisir ses biens trouva des buffets et tiroirs vides et des meubles de peu de valeur. Il avait certainement pris la précaution d'en faire enlever une partie. L'huissier dressa l'inventaire des biens à saisir :

*Deux laudiers, une broche à rôt, un trépied, une tirelle de fonte ou potin, un tourne galette, trois chaises empaillées, un rouet à filasse, une marmite d'une contenance d'environ douze pots avec son anse et couverture dessus, une autre marmite avec sa couverture de fonte d'une contenance de trois à quatre pots, un chaudron de fonte avec son anse d'une contenance d'environ six pots, une poêle d'airain pesant environ huit livres, une autre d'environ cinq livres, un pot, une pinte, sept écuelles rondes, et trois à oreilles, un grand plat creux, quatre moyens*

<sup>184</sup> Archives Dép. Calvados : C 1545 - Archives de Daniel Metzner.

*plats et trois cuillers la totalité en étain, six cuillers de cuivre, un buffet fermant à quatre volets dans lequel il n'y a rien, un autre buffet en chêne fermant à quatre volets et deux tiroirs au milieu, dans lequel il y a six draps moins que moitié usés, une table ovale avec ses deux tiroirs dans lesquels il n'y a rien, sur ses quatre pieds et traverses de bois de chêne, environ vingt livres de ..., une horloge en fer et cuivre avec ses poids et cordages, une couche à quatre quenouilles avec ses rideaux et pentes en serge rouge et dans lequel il y a un lit se consistant en sa courte pointe de rayure, deux draps, une couette et un traversin emplumé et c'est tout ce qui s'est trouvé dans led. domicile ; dans la chambre dud. domicile il s'est trouvé une basse couche dans lequel un lit de paille se consistant en sa couette et traversin de toile, deux vieux draps et une mauvaise couverture de laine blanche, un coffre de contenance d'environ vingt boisseaux plein de sarrasin ; dans une grange séparée dud. Domicile : environ cinquante gerbes de seigle, pailles et grains et autant qu'il peut y en avoir et environ cent gerbes d'avoine également pailles et grain et autant qu'il peut y en avoir ; dans le plant dud. domicile : deux vaches, une d'environ sept ans et l'autre hors d'âge, une génisse pleine de deux ans* <sup>185</sup>.

Cette description montre que Nicolas de La Fontenelle vivait modestement.

Avec Marie Pellier, il eut deux garçons : Pierre (768), Nicolas (769) et avec Jeanne Leconte, trois autres enfants : Charles (770), Suzanne (771) et Jacques (772).

768-Pierre de La Fontenelle né le 7.05.1766, qui suit.

769-Nicolas de La Fontenelle né le 22.02.1772, décédé probablement en 1792 (entre 1788 et 1793), célibataire.

*Charles de La Fontenelle est écrasé par sa voiture.*

770-Charles de La Fontenelle né le 25.01.1777, laboureur à la Haute Hagrie, célibataire. Décédé accidentellement le 12 fructidor an XI (29.08.1803) à la Madeleine (Tinchebray). Il fut écrasé par sa "voiture qui montait de la Cavée, chargée d'une pipe de cidre (environ 402 litres) et d'une balle de lin". Il resta bloqué sous la roue plus d'une demi-heure. L'officier de santé qui constata le décès écrivit dans son rapport : "contusion à la partie supérieure de la poitrine depuis la deuxième et troisième costes jusqu'à la clavicule, accompagnée d'équimose qui lui a occasionné un coup de sang dans la gorge et vraisemblablement dans le cerveau ; aucune plaie apparente sur le reste du corps." <sup>186</sup>.

<sup>185</sup> Archive privée entrée dans la succession d'Alphonse Delafontenelle (don de Léone Bailly).

<sup>186</sup> Archives de la Mairie de Landisacq : NMD.

*Suzanne de La Fontenelle épouse Jacques Martin.*

771-Suzanne de La Fontenelle née le 11.07.1780 † La Corderie le 1.03.1846, fileuse (1809), cultivatrice (1846), épouse le 25.10.1809, Jacques MARTIN (Mar 604) né le 15.06.1778 † La Mottinière le 15.03.1852, tisserand, cultivateur, fils de Louis et de Marie Madeleine, de qui elle eut trois garçons. Voir la généalogie MARTIN.

*Jacques de La Fontenelle, dit Nequiers, sans enfant.*

772-Jacques Jean de La Fontenelle, dit "Nequiers", né le 10.07.1786 † après 1852, tisserand et propriétaire domicilié à La Mottinière (maison cadastrée n° 345). Epouse le 20.11. 1814 Annie PELLUET (Pel 502) née le 8.05.1779 † 22.10.1852, domestique (1814), dévideuse (1852), fille de Charles et d'Anne Martin. Sans postérité. Il possédait les pièces de terre suivantes : le *Champ de Bas*, en labour (n° 310), le *Champ de la Butte*, en taillis (n° 311) et labour (n° 312), le *Champ des Ronces*, en labour (n° 313) et taillis (n° 314), le *Champ de dessus le Pré*, en labour (n° 315), le *Pré de la Vallée*, en pré (n° 316), sol (n° 345), pâture (n°346) et jardin (n° 347) et *L'Etang d'Androuët*, en lande d'une contenance de 1 hect. 85 ares 10 cent. (n° 453), soit 4 hect. 67 ares 30 cent <sup>187</sup>.

Il fit don à son neveu, Pierre Martin, cultivateur demeurant à La Mottinière, de l'Etang d'Androuët, "*portion de terre partie en pré, partie en landes et le surplus en labour, formant un démembrement de l'ancien marais d'Androuët, contenant à peu près un hect. 80 ares et jouant de tous côtés Jacques Delafontenelle, Pierre Delafontenelle, Jean Letouzey, Fossard les Jardins et le chemin de Chanu, tout et autant d'ailleurs qu'il appartient au donateur à même le dit Marais*" <sup>188</sup>.

#### XV<sup>ème</sup> degré

*Pierre de La Fontenelle se marie à 50 ans, père de Nicolas et Pierre.*

768\*Pierre de La Fontenelle, dit "Nequiers" <sup>189</sup> alias "Niquier" alias "Necker" <sup>190</sup>, fils aîné de Nicolas et de Marie Pellier, né le

<sup>187</sup> Ancienne matrice cadastrale, 1832 et années suivantes.

<sup>188</sup> Archives d'Yvonne Gallier : acte passé le 9.01.1851 devant Maître Barbot, notaire à Tinchebray.

<sup>189</sup> D'après la matrice cadastrale de Fresnes.

<sup>190</sup> D'après Elise Amand, en 1920. Ce surnom paraît avoir un rapport avec Necker qui remplaça Turgot aux Finances. Necker était protestant.

7.05.1766, décédé à La Mottinière le 6.03.1847, tisserand (1826) et propriétaire cultivateur, domicilié à La Haute-Hagrie jusqu'en 1823 environ, puis à La Mottinière (maison cadastrée n° 323).

Il ne possédait à La Mottinière en 1830 que 2 hect. 41 ares 80 cent. de terres se composant en *la Mare Bertrand*, en pré (n° 290) et taillis (n° 291), *le Champ de la Mare*, en labour d'une contenance de 1 hect. 11 a. 50 c. (n° 299), *la Grande Lande*, en pré (n° 403), d'un jardin (n° 321) et de pâture (n° 322). Comme beaucoup de ruraux en cette première moitié du 19<sup>ème</sup> siècle, il travaillait la terre en été et actionnait le métier à bras, l'hiver.

Il épousa à l'âge de 50 ans, le 4.06.1816, Margueritte BOILLE (Boi 506), née le 10.07.1781 † La Mottinière le 14.08.1847, fileuse (1816), "occupée dans son ménage" (1847), fille de Jean et de Marie Gallier. Ils eurent trois garçons : Nicolas (845), Pierre (846) et Jacques (847).

845-Nicolas de La Fontenelle né à La Haute-Hagrie le 28.12.1818, qui suit.

*Pierre Delafontenelle, père de Félix qui a 2 filles.*

846-Pierre Louis de La Fontenelle né à La Haute-Hagrie le 2.12.1821 † Condé-sur-Noireau, rue de Vire, le 20.06.1871, serrurier. Il épousa Emilie BONVOISIN de qui il n'eut qu'un fils : Félix (945).

945-Félix Delafontenelle né à Condé-sur-Noireau le 5.06.1848 † Courbevoie le 20.02.1916, mécanicien. Il épousa le 21.05.1876 Cécile GUILLEMOT (Gui 201) née le 3.09.1849 inh. Montilly le 26.11.1908, fille de Frédéric, instituteur de l'école protestante de Fresnes et de Victoire Letouzey, petite-fille de Rose de La Fontenelle (755). D'où deux filles : Cécile (1008) et Emilie (1009).

1008-Cécile Evodie Delafontenelle née à Condé-sur-Noireau le 5.03.1877 † Chatou (78) le 8.01.1949. Epouse à Flers le 5.03.1904, Jean DIMITCH, né à Vranje (Yougoslavie) le 1.01.1876 † Flers le 27.02.1934, d'origine serbe, fils de Georges et de Bossa N..... Ils eurent cinq enfants : Louise, Rosa, Jean, Georges et Olga. Descendance dans les familles EYDELY, CUCCI, STUBBE, DIMITCH, GUILLEMOT, AUBINE, LESAGE, CAUCONNIER et TOULLET. Voir la généalogie GUILLEMOT.

1009-Emilie, Juliette Delafontenelle née à Flers le 19.03.1885 † ib. 2.04.1886 (inh. à La Torrière).

847-Jacques né le 26.03.1826 † La Mottinière le 5.05.1830.

Branche de La Haute-Hagrie

XVI<sup>ème</sup> degré

*Nicolas Delafontenelle dit Colin, père de 4 enfants dont Alphonse.*

845\*Nicolas de La Fontenelle, fils aîné de Pierre (768) et de Marguerite Boille, surnommé "Colin". Né à La Haute-Hagrie le 28.12.1818 † La Torrière le 27.01.1902. Il exerçait la profession de serrurier (1847,48,50,51,1902) et de tisserand (1841,1887). Il demeurait à La Mottinière en 1847, à la Rivière en 1879, à La Torrière en 1890 et 1902. Il épousa le 24.12.1845 Julie THOURY (Tho739) née le 4.07.1818 † La Torrière, le 24.01.1890, tisserande (1845), trameuse (1890), fille de Charles et d'Anne Gallier, avec qui il eut quatre enfants : Alphonse (941), Aimée (942), Emile (943) et Octave (944).

941-Pierre, Alphonse de La Fontenelle né à La Mottinière le 14.03.1847, qui suit.

942-Aimée, Augustine Delafontenelle, surnommée "Melotte", née le 28.08.1848 † accidentellement le 28.08.1911, renversée dans les côtes de la Rivière, par un cycliste qui prit la fuite. Célibataire.

943-Emile, Isidore Delafontenelle né le 5.03.1850 † Alençon le 10.07.1905, célibataire.

944-Octave, Léon Delafontenelle, surnommé "Cal", né le 23.11.1851 † célibataire à Caen, à l'hospice protestant Desaint-Jean, en 1922. Serrurier, domicilié à La Torrière. "*Il fabriquait des serrures, et vendait le dimanche, "Le Patriote de Tinchebray", en soufflant dans une petite trompette. Il faisait également des journées comme ouvrier agricole. C'était un très brave type*". Il fut longtemps le concierge du temple et percevait pour ce travail 60 francs par an.

XVII<sup>ème</sup> degré

*Alphonse de La Fontenelle et Loïs Anfray, parents d'Elise et Alphonse.*

941\*Pierre "Alphonse" de La Fontenelle, fils aîné de Nicolas et de Julie Thoury. Serrurier, domicilié à Tinchebray. Il est né à La Mottinière, le 14 mars 1847, et fut inscrit sur les registres de la commune, encore à cette date, sous l'orthographe "de La Fontenelle". Il décéda à La Torrière le 29 avril 1899.



Loïs Anfray vers 1920

Alphonse épousa le 1.03.1879, Loïse, Eunice ANFRAY (Gal 711.1), dite "Loïs", née le 21.02.1860 † Tinchebray le 2.11.1948, modiste en 1879, puis marchande foraine en "nouveautés" (c'est-à-dire en textiles), fille d'Adolphe François, tailleur d'habits et d'Eugénie Gallier. Ils divorcèrent en 1890, à une époque où le divorce était peu fréquent. Loïs Anfray épousa en 2<sup>èmes</sup> noces, à Tinchebray le 3.10.1894, Gustave Houel, né à Bernières-le-Patry le 10.09.1841 † Tinchebray le 16.12.1916, fils de Jacques, et Marie Virginie Chanu, qui exerçait la

profession de marchand ambulant ou marchand forain de tissus.

Alphonse et Loïs eurent deux enfants : Elise (1006) et Alphonse (1009).

*Elise Delafontenelle épouse Charles Amand.*

1006-Elise, Octavie Delafontenelle née à Tinchebray le 29.02.1880 † Condé-sur-Noireau le 7.07.1960. Elle épousa à Tinchebray le 14.10.1899 Charles Armand AMAND né à Beaumesnil (14) le 13.05.1876 † Condé-sur-Noireau le 12.09.1959, d'origine catholique, marchand forain en bonneterie et confection. Ils demeuraient à Tinchebray, rue de Vire, jusque vers 1910, à Ellon près de Juaye-Mondaye (14) pendant la 1<sup>ère</sup> guerre mondiale, puis à Condé-sur-Noireau. Elise entreprit en 1920-22 des recherches généalogiques sur la famille qui lui permirent de conclure que les de La Fontenelle, descendaient bien, comme le racontait la tradition familiale, des Turgot. Ses recherches, même si elles sont fragmentaires, me furent d'une grande utilité pour entreprendre les miennes. Ils ont eu trois enfants : Samuel (1), Andrée (2) et Solange (3).

1-Samuel Amand né à Tinchebray le 18.10.1901 † Bayeux le 2.12.1985, cultivateur à Tilly-sur-Seulles (14), épouse à Bayeux le 15.09.1925 Alexandrine Maurice (née à Le Vrétot -50- le 30.11.1893 † Tilly-sur-S. le 15.07.1985) catholique, de qui il eut 2 enfants élevés catholiques : Henri (né à Bayeux le 25.02.1927) épouse Paulette Renard (d'où Jacky et Nicole) et Renée (née à Bayeux le 22.06.1928) épouse René Michel (d'où Denis et Raynal).

2-Andrée Amand née à Tinchebray le 3.04.1902 † Caen, le 21.02.1970, épouse Georges PELLUET (Pel 902) (né à la Rivière le 22.04.1899 † St-Aubin-sur-Mer le 29.10.1970) marchand de nouveauté à Tinchebray, après 1945, cultivateur, puis propriétaire d'un camping au Home-sur-Mer à proximité de Cabourg (14), avec qui



il eut un fils : André Pelluet (né à Tinchebray le 25.12.1926), épouse Gisèle Marguerite (d'où Brigitte, Didier et Annie). Voir la généalogie PELLUET.

3-Solange Amand née à Ellon le 15.08.1916, épouse à Bayeux le 8.07.1946, Roger SOREL (né à Paris le 1.01.1910 † Flers le 15.10.1976), avec qui elle eut 4 enfants : Evelyne (née à Bayeux le 15.02.1947) épouse Hervé Marie (d'où Franck, Nathalie, Katia, Anthony, Christèle), Christian (né à Caen le 24.06.1955), Patrick (né à Caen le 19.07.1957) et Gérard (né à Caen le 3.05.1960).

XVIII<sup>ème</sup> degré

*Alphonse Delafontenelle se fait une situation à Bayeux, n'a qu'un garçon.*

1007\*Alphonse Félix Delafontenelle né à Tinchebray le 24 juillet 1883. Il épousa à Tinchebray le 13 octobre 1906, la nièce de son beau-père, Julia Armandine HOUEL, née à Bernières-le-Patry le 9 mai 1885, fille d'Albert Victor et Victoire Rault, d'origine catholique. Ils étaient marchands ambulants - marchands forains en tissus et confection. Ils faisaient les marchés de la contrée : Saint-Sever, Torigni-sur-Vire, Condé-sur-Noireau dans le Calvados et Barenton dans la Manche etc.



Alphonse et Julia Delafontenelle vers 1910 .

C'était un "dur métier à cette époque ! Il fallait se lever tôt, pour atteindre les places des marchés de la région, au pas lent d'un gros percheron, traînant une lourde carriole (...) Il fallait trimmer dur, avec un petit bénéfice; la concurrence était âpre, car les chalands n'étaient pas riches, usaient

jusqu'au bout les "trop" solides cotonnades et lainages, et ne se décidaient à un achat qu'après avoir comparé les prix aux divers étals, et, souvent, marchandé âprement !". Lors de la guerre 1914-18, Alphonse fut mobilisé, mais en raison de sa vue déficiente, il fut affecté comme "auxiliaire" au bureau de la gare d'Argentan. "Il y côtoya 4 ans la femme du chef de gare, lequel était prisonnier". Il en tomba amoureux. C'était "un homme sérieux, d'une haute moralité, et aimant sa femme". Son choix entre deux femmes qu'il souffrait d'abandonner, fut douloureux. Il divorça après la guerre et épousa, à Argentan, le 1.06.1920, Eugénie Marie DESTOUCHES, née à Rambouillet (78) le 10.02.1888 † Bayeux le 19.07.1959, d'origine catholique, fille de Jules et Marie Derviaux, divorcée d'Eugène Bailly

de qui elle avait eu trois filles : Léone, Andrée et Marcelle Bailly. Ils partirent s'établir à Bayeux. Ruiné par la guerre, il débuta sans un sou. Il fit les marchés de la région de Bayeux, achetant la marchandise à crédit. A force de "*labour intense et souvent de privations*", il réussit à se faire une bonne situation. Domiciliés d'abord, 32, rue de la Juridiction, ils achetèrent vers 1935 un hôtel particulier, l' "Hôtel Couvert", sis 68 bis, rue de Saint-Lô (cadastré A n° 551), "*belle demeure de 27 pièces meublée avec goût, mais dont le coûteux entretien fut une lourde charge pour leurs dernières années*". Alphonse décéda d'un cancer du foie à Bayeux le 27.12.1953. Son fils accepta de renoncer à sa succession et ses biens allèrent à sa femme, puis à Léone Bailly (née à St-Germain-en-Laye le 2.05.1908 † Bains (44), inh. Bayeux le 5.05.1995). "L'Hôtel Couvert", trop grand pour être conservé, fut vendu le 21 mai 1955 très en dessous de sa valeur, au prix de 4 millions de francs (400000 F valeur 1995) à Mme veuve Andrée Le Fur qui le transforma en appartements.

Julia Houel se remaria à Argentan le 18.02.1922, "*plus par bravade que par amour, avec Camille Deverre, un "notable" d'Argentan*", né à Caligny le 24.05.1878, "*mort pour la France*" le 30.08.1944, tué à Boucé sur la route de Carrouges (Orne), négociant mercier en gros, conseiller municipal, divorcé de Jeanne Vayssières, fils de Pierre et de Marie Ouzouf. Julia est décédée à Argentan le 21.08.1934, également d'un cancer du foie <sup>191</sup>.

Alphonse et Julia n'eurent qu'un fils : Robert (1101).

### XIX<sup>ème</sup> degré

*Robert Delafontenelle, l'unique et dernier représentant de sa génération, a 2 garçons.*

1101\*Robert Georges Delafontenelle est né à Tinchebray le 22.08.1907. Il fut mis en nourrice à Fresnes, à La Corderie, au "Grand mur" (à l'emplacement du château détruit en 1790), chez Hélène (Pel 717) et Clémence Pelluet (Pel 714) - "tante Néné" et "tante Mence"- deux soeurs célibataires d'une cinquantaine d'années qui avaient accepté "*pour rendre service à ses parents, d'élever ce petit garçon, et lui avaient offert une affection maternelle, et l'exemple d'une vie de droiture, de piété, de véracité qu'il eût difficilement trouvé à ce même degré ailleurs*". Son

---

<sup>191</sup> Robert Delafontenelle (autobiographie de) : *Une vie sans histoires.*

enfance baignée dans un tel climat, *“s'en est trouvée imprégnée de façon indélébile”*. La guerre débuta lorsqu'il avait 7 ans, son père fut mobilisé. Sa mère, lasse d'être seule, se décida à le reprendre lorsqu'il atteignit 10 ans. A la fin de la guerre, ses parents divorcèrent et se remarièrent. Son père partit à Bayeux et sa mère à Argentan. *“Puis ce furent 3 longues années studieuses à la “supé” de Vire pour y obtenir le BEPS”* (section commerciale), puis 15 mois au Lycée Malherbe de Caen. Sa mère le fit venir auprès d'elle, à la Maison Deverre, où il commença à s'initier au commerce en gros. A 19 ans, il fit connaissance de Suzanne Lambert, *“gentille petite blonde, enjouée, assez moqueuse, qui ne tarda pas à occuper (ses) pensées”*. D'origine modeste et catholique, ces amours déplurent à sa mère. Mis devant l'alternative de briser ou de partir, il choisit la seconde solution. Son père fut tout heureux de le voir revenir. Il lui procura une place chez ses cousins Georges et André Pelluet (Pel 902), marchands ambulants de tissus à Tinchebray. Il y fit le *“difficile apprentissage de l'économie, et même de la médiocrité matérielle, pour un jeune homme habitué aux costumes bien coupés, à la lingerie fine... Mais la liberté n'a pas de prix.”* Vint le moment redouté du service militaire. Il fut affecté à Mayence, en Allemagne, à la 31<sup>ème</sup> section d'Infirmiers Militaires, Armée du Rhin. Sérieux dans son travail et sa conduite, il fut promu caporal, puis sergent, ce qui lui procura quelques avantages, comme celui de prendre ses repas au mess.

De retour à Tinchebray, sa grand-mère et son père lui offrirent leur aide pour s'établir. Ils lui prêtèrent ou donnèrent camionnette et assortiment de tissus. Le 1<sup>er</sup> mai 1929, muni d'une patente de commerçant, et accompagné de sa grand-mère, il commençait à déballer sur les marchés de la région.

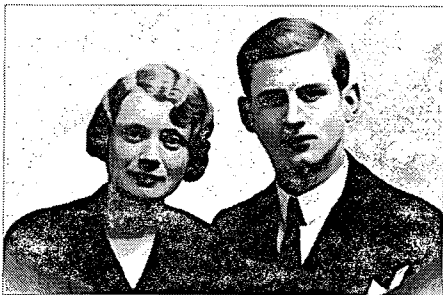

Suzanne et Robert Delafontenelle en 1934

Robert épousa à Argentan, le 19 août 1929, Juliette “Suzanne” Marthe LAMBERT, née à Alençon le 16 mai 1906, fille de Jules Modeste Théodore et de Marthe Clotilde Virginie Appert.

Cinq ans plus tard naissait leur premier fils, Guy (1201). Sa grand-mère Julia, le bénit en ces termes, quelques jours avant sa mort : "*Dieu te bénisse, chair de ma chair, sang de mon sang*".

Robert et Suzanne prirent une petite location, 4, rue de Paris, dans laquelle ils restèrent 6 années, avant d'acheter en janv. 1936 une maison avec magasin située au 14 et 16, Grande Rue et le 3 avril 1954, une autre au 65, Grande Rue. Atteint d'une lésion pulmonaire, Robert fut contraint à près d'un an et demi d'inactivité (1937-38). Suzanne dut apprendre à conduire le camion et à monter le barnum (la tente) avec l'aide de leur vendeuse et, les jeudis et vendredis, de leur cousin, Samuel Amand. Cette maladie lui évita d'être mobilisé et d'être requis pour le travail en Allemagne. Pendant la seconde guerre mondiale, le textile, comme la nourriture, était rationné. Les acheteurs ne pouvaient acheter la marchandise qu'avec des cartes de textiles. Contrairement à nombre de commerçants qui se livraient au trafic de points, au marché noir et se sont enrichis, ils se sont appauvris pendant cette période. En contrepartie, ils se constituèrent un noyau de clients confiants qui leur restèrent longtemps fidèles. Ce n'est que vers 1949, la période des restrictions vestimentaires s'achevant, qu'ils purent reprendre une activité normale au magasin, puis sur les marchés de Tinchebray (lundi), de Flers (mercredi), Condé-sur-Noireau (jeudi) et Vire (vendredi).

Onze ans après l'aîné, naissait un second garçon, Jacky (1202).

A la libération Robert fut élu secrétaire du Comité local de la Libération, composé de "*résistants*" et de "*patriotes n'ayant pas collaboré avec l'ennemi*" et élu membre du comité cantonal.

Aux premières municipales qui suivirent la fin de la guerre, son nom figurait, à son insu, sur 4 listes "*clandestines*". Aux élections cantonales du 24 nov. 1946, il fut tête d'une "*Liste d'Entente des Gauches Républicaines*" qui s'opposait à la liste des notables cantonaux. Aux élections municipales de 1953, il acceptait d'être candidat sur la "*Liste d'intérêt communal*" avec le souci de représenter la minorité "*laïque*" au sein d'un Conseil assez clérical et conservateur. Il fut réélu en 1959, mais déçu par le sectarisme de certains, manquant de temps pour s'occuper sérieusement des affaires municipales, il ne se représenta pas en 1965.

Il a été membre, depuis 1941, puis secrétaire, 4 ans plus tard, de la Caisse des Ecoles Publiques, au cours des années difficiles de guerre et d'après-guerre, sans aide municipale, puis avec une aide dérisoire. La Caisse cessa de fonctionner vers 1967, lorsque les problèmes se sont trouvés peu à peu réglés. Il fut nommé "Officier

d'Académie" pour "*services rendus aux oeuvres scolaires*" par arrêté du 15 déc. 1947 du Ministère de l'Education nationale.

Il fut membre du Conseil presbytéral de l'Eglise réformée de Fresnes depuis 1934 et secrétaire trésorier depuis 1946, charge qu'il conserva jusqu'à la fusion - vers 1975 - des 4 églises du secteur en l'Eglise réformée du Bocage normand. "Lecteur", il remplaçait régulièrement le pasteur dans les prédications dominicales. Il organisa jusqu'en 1986 la kermesse de l'église.

Vivant dans une population presque exclusivement catholique, il pratiqua dès 1960, l'œcuménisme, fréquentant le groupe catholique progressiste, les "*Amis flériens de Témoignage Chrétien*". Il créa en 1976 avec l'abbé Soutif, le groupe d'"*Action des Chrétiens pour l'abolition de la torture*" (A.C.A.T.) de Flers. Il aida de nombreuses associations d'entraide au Tiers-Monde et au Quart-Monde (CIMADE, Emmaüs; Mission Populaire, Service Civil International, Société Religieuse des Amis (Quakers) organisant à Tinchebray et la région des réunions et collectes publiques avec interventions pour des actions ponctuelles, auprès des autorités religieuses, politiques et parlementaires. La guerre, l'injustice, la souffrance, la pauvreté ... tourmentaient sa conscience. Il aurait voulu lutter davantage contre ces maux. Il estimait qu'il avait insuffisamment donné à son prochain. Et pourtant il a tant fait pour l'Eglise, les missions, les associations d'entraide. Il consacrait à toutes ces œuvres bien plus que "la dîme" (1/10<sup>ème</sup>) de ses revenus. Il était très modeste, refusait tout honneur. A titre d'exemple, il n'accepta pas d'aller recevoir les Palmes Académiques qui lui avaient été décernées. Il était d'une grande droiture, d'une honnêteté totale, toujours soucieux de la vérité, de l'exactitude.

Robert et Suzanne cessèrent leur activité commerciale le 15 août 1971. En retraite, ils participèrent activement à la vie associative des retraités de Tinchebray : Foyer de l'Amitié, géré par la Croix Rouge et surtout l'Association des "Vieux de France" dont Robert fut le vice-président local. En 1980, il eut l'idée d'écrire une comédie en patois normand qui avait pour "héros", Alcide Caillon, marâcher ambulant qui parcourait dans les années 1920-30, les rues de Tinchebray, avec sa voiture à bras et proposait des légumes de son jardin, et, le vendredi, des poissons et des coquillages, en criant : "*Coques fraîches ! des carottes, des navets, de l'oignon, des graïsselles !*" et dont René Patry avait écrit en 1928 une chanson. Il réussit à convaincre René Patry et Suzanne Vivien, comédiens dans leur jeunesse, et d'autres retraités, de monter une troupe théâtrale : "*La Troupe du Printemps 80*" était née. *Grande Rue... 1928* fut présenté en 1980. Le succès de ce sketch incita Robert à en écrire d'autres : *La vide d'châtiau* (1981), *Qui quitte sa place ...* (1982),

*Mon pauvre Alcide, t'es bin crédule !* (1983), *Alcide est bin malade* (1984), *Il a des pies...Caillon !* (1985), *J'suis cheux mè !* et *En justice de paix* (1986). Dans chacune de ces comédies, Robert et Suzanne jouèrent un rôle (Jules, le parisien, le docteur, le juge, Célestine et Suzanne Robinet) qui leur procura beaucoup de plaisir.

Il écrivit en 1974 pour sa famille, son autobiographie, *Une vie... sans histoires*, qu'il compléta douze ans plus tard. Il aimait la plaisanterie et laissa de nombreuses histoires humoristiques qu'il écrivit ou recopia.

Malgré une rechute de tuberculose pulmonaire, soignée en 1972-73, pour Robert, une crise d'angine de poitrine en 1976, un accident cérébral en 1984 pour Suzanne, leur santé et leurs facultés mentales restèrent bonnes jusqu'à leurs 80 ans. En 1987, deux interventions chirurgicales (hernie et prostate) rapprochées plongèrent Robert dans une grave et longue dépression, provoquée par une tumeur cérébrale. Il dut entrer en octobre 1988 à la Maison de Retraite de Tinchebray, établissement dont il était membre du conseil d'administration depuis au moins 1984.

Suzanne est décédée dans son lit le 20 déc. 1989, emportée par une embolie pulmonaire et Robert, à la clinique Saint Dominique de Flers, le 28 octobre 1993. Ils reposent au cimetière de Tinchebray, auprès de Loïs Anfray (941).

## XX<sup>ème</sup> degré

*Guy Delafontenelle, dit Nain Jaune, père de 2 filles et 2 garçons.*



Colette & Guy en 1966

1201-Guy Serge Delafontenelle, fils aîné de Robert et Suzanne Lambert, né à Tinchebray 4, rue de Paris le 13.07.1934, professeur de tôlerie au C.E.T de Flers, sculpteur. Il épousa à Tinchebray le 15.02.1962, Colette MALTRET, née à Argentan le 17.04.1940, d'origine catholique, agent d'assiette, fille de Joseph et de Germaine Dumont, domiciliés à Flers.

Quatre enfants sont nés de ce mariage : Guylène (1301), Nathalie (1302), Eric (1303) et Marc (1304) qui n'ont pas reçu d'enseignement religieux.

XXI<sup>ème</sup> degré



Guylène en 1995

1301-Guylène Jeannette Jackie Delafontenelle née à Argentan le 19.12.1962, infirmière, domiciliée à Goussonville (78), séparée depuis 2003 de Bruno WACQUEZ, né à Mantes-la-Jolie le 18.06.1961, fils d'Emile et de Jacquelin Baudot, père de Geoffrey (1) et Léa (2) nés à Aubergenville (78).

- 1-Geoffrey Wacquez né le 14.08.1991.
- 2-Léa Wacquez née le 25.04.1999.



Nathalie et Stéphane en 1997

1302-Nathalie Colette Delafontenelle née à Flers le 19.04.1966, comptable, épouse à Flers, le 7.06.1997 Stéphane ZUBIARRAIN, né à Clichy (92) le 28.05.1970, éducateur sportif, fils d'Yves et Rose Marie Gutierrez, domiciliés à Rezé (44). D'où : Lucas (1), Tristan (2).

- 1-Lucas né à Nantes, le 16.01.1998.
- 2-Tristan né à Rezé, le 15.10.2000.

*Eric Delafontenelle, père d'une fille et de 2 garçons.*



Flo et Eric en 1998

1303-Eric Christophe Delafontenelle né à Flers le 18.01.1970, ingénieur informaticien, rugbyman depuis l'âge de 7 ans. Il épouse à l'église de Flers le 27.06.1998 Florence CARRÉ, née à Chatou (78) le 15.07.1972, fille de Hugues et de Marie-France Masson. Domiciliés à Rueil-Malmaison (92). D'où : Pauline (1401), Thomas (1402) et Pierre (1403) nés à Saint-Cloud (92).

1401-Pauline Delafontenelle née le 18.06.1999.

*Thomas et Pierre Delafontenelle sont les 1<sup>ers</sup> garçons de la nouvelle génération.*

1402-Thomas Delafontenelle né le 15.06.2002, premier représentant mâle de cette nouvelle génération (XXII<sup>ème</sup> degré).

1403-Pierre Delafontenelle né le 4.02.2005.

*Marc Delafontenelle.*



Elise et Marc en 2002

1304-Marc Stéphane Delafontenelle né à Flers le 2.02.1977, vendeur conseil, épouse à Flers le 10.08.2002 Elise BRIÈRE, photographe, née à La Ferté-Macé le 10.03.1978, fille de Michel et Elisabeth Champain. Domiciliés à Plaintel (22).





Sortie du temple, à Fresnes le 16 juil. 1966

De gauche à droite : Jacky, Ingrid, Robert, Guylène, Suzanne, Guy et Colette Delafontaine, Lucien et Andrée Lambert, Robert, Colette et Georgette Sellier.

XX<sup>ème</sup> degré

*Jacky Delafontenelle, auteur de cette généalogie, père de 2 enfants.*



Jacky et Ingrid en 1966

1202\*Jacky Delafontenelle, 2<sup>ème</sup> fils de Robert et Suzanne Lambert, né à Tinchebray 14, Grande Rue, le 19.06.1945, collaborateur architecte, épouse à Tinchebray le 16.07.1966, Ingrid KJEMPHOL, née à Aalesund (Norvège) le 29.08.1944, consul à l'ambassade de Norvège à Tunis (2003-06), fille de Leif et de Ruth Ellingsen, domiciliés à Marly-le-Roi (78).

Deux enfants sont nés de ce mariage : Frank (1305) et Liv (1306) mariés en 2004.

XXI<sup>ème</sup> degré

*Frank Turgot Delafontenelle.*

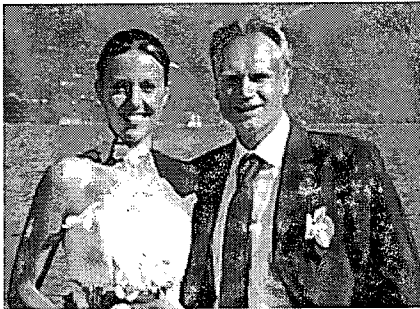

Caro et Frank en 2004

1305-Frank Nicolas Turgot Delafontenelle né à Aalesund le 30.09.1972, agent commercial dans l'immobilier, épouse à Saint-Jorioz, près d'Annecy (74) selon le rite de l'E.R. le 4.09.2004, Caroline Michelle Sophie ANTOINE, contrôleur de gestion, née à Villemomble (93) le 2.04.1976, fille de Patrick William et de Violette Hélène Heaulme, domiciliés à Bordeaux.



Liv et Thomas en 2004

1306-Liv Karine Delafontenelle née à La-Celle-Saint-Cloud (78) le 27.04.1977, chargée d'analyse marketing et commerciale, épouse à Plévenon (22) selon le rite de l'E.R. le 3.07.2004, Thomas GORGUÈS, doctorant océanographe, né à Saint-Brieuc (22) le 21.07.1977, fils de Daniel et de Marcelle Ollu, domiciliés à Paris.

### *Renaissance du nom de famille Delafontenelle.*

*“Les générations successives, à partir d'un premier ancêtre, n'ont pas une valeur quelconque ; elles croissent, passent par un maximum, puis décroissent en se distribuant régulièrement” (Charles Marc Bost).*

Cette théorie a été vérifiée de nombreuses fois. Elle est confirmée par la généalogie des Delafontenelle qui, à la 1<sup>ère</sup> génération, était représentée par un seul membre : Jean de La Fontenelle, le premier du nom. Ses descendants qui portent ce patronyme croissent régulièrement d'une génération à l'autre : 7, 11, 13, 15, 39 membres pour arriver, à la 7<sup>ème</sup> génération, à 83 représentants. De la 8<sup>ème</sup> à la 11<sup>ème</sup> génération, les Delafontenelle décroissent rapidement : 59, 46, 12 pour arriver à un seul. Robert Delafontenelle était l'unique représentant de sa génération. Il aurait dû en toute logique être le dernier à porter ce patronyme.

Avec ses 2 garçons, ses 6 petits-enfants dont 3 garçons et provisoirement, 7 arrière-petits-enfants, dont 2 garçons portant le nom, il est fort probable que Robert est l'ancêtre d'une nouvelle lignée qui va de nouveau croître... D'autant que la nouvelle loi sur les noms de famille, permet maintenant de transmettre le matronyme à ses enfants <sup>192</sup>. Elle devrait naturellement favoriser la postérité de ce si beau nom de famille.



La famille réunie à l'occasion du mariage de Liv et Thomas, le 3.07.2004

En haut, de gauche à droite :

Elise Delafontenelle, Marc Delafontenelle, Florence Delafontenelle, dans ses bras : Thomas Delafontenelle, Eric Delafontenelle, Nathalie née Delafontenelle, Stéphane Zubiarrain, Geoffrey Wacquez, Guylène Delafontenelle, Guy Delafontenelle, Colette Delafontenelle, Caroline Delafontenelle, Frank Delafontenelle, Jacky Delafontenelle, Ingrid Delafontenelle

En bas, de gauche à droite :

Pauline Delafontenelle, Tristan Zubiarrain, Lucas Zubiarrain, Léa Wacquez, Liv née Delafontenelle, Thomas Gorguès

---

<sup>192</sup> Depuis le 1er janvier 2005, la loi réclamée dès 1978 par le Conseil de l'Europe, permet aux parents, de transmettre à leur enfant, grâce à une déclaration conjointe de choix de nom, soit le nom du père, soit le nom de la mère, soit les deux noms accolés.

Tableau généalogique abrégé de la branche de La Haute-Hagrie

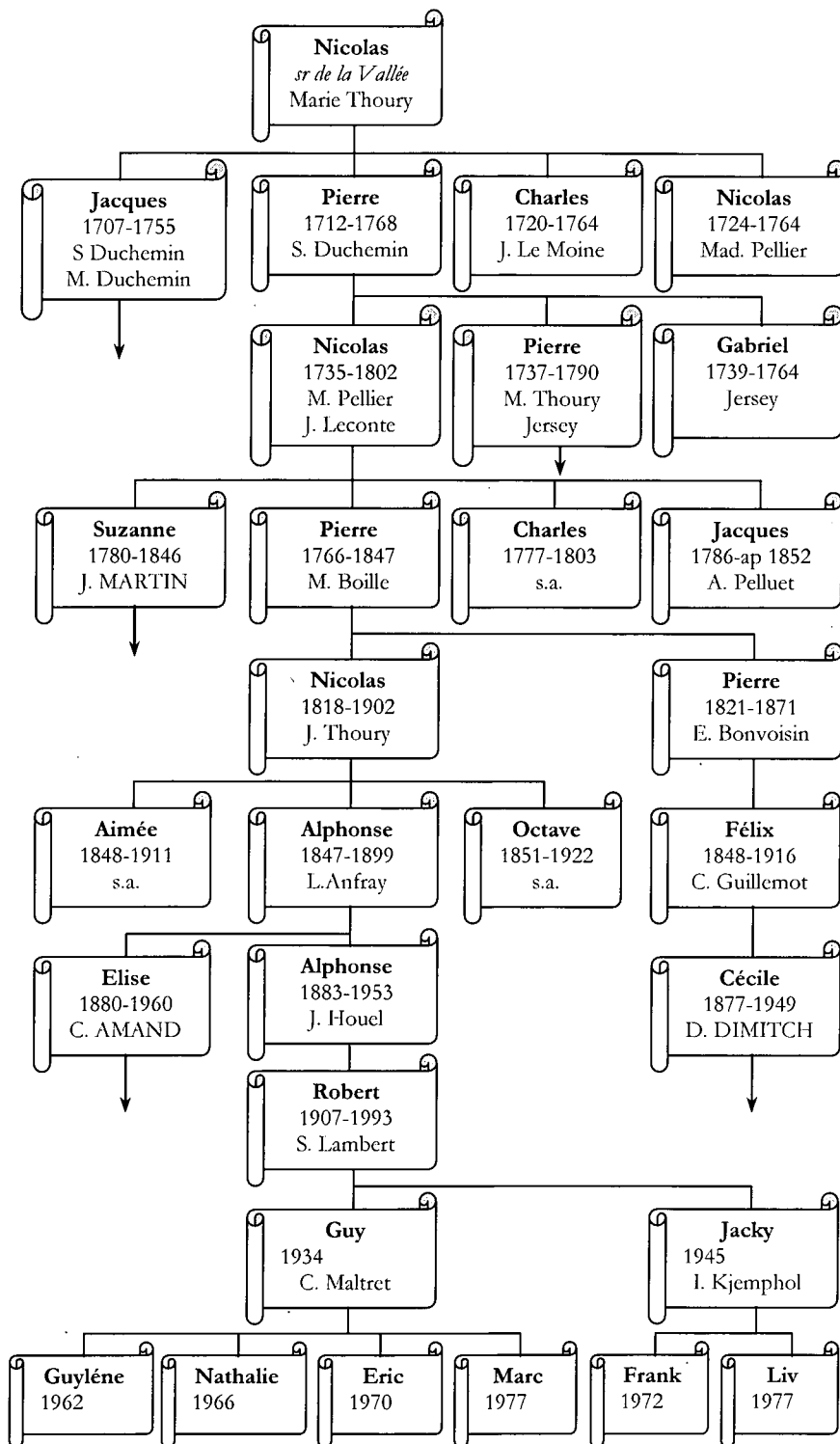

## PIECES JUSTIFICATIVES

### Lignage Turgot – Delafontenelle

Afin de faciliter la lecture des anciens textes transcrits ci-après, ont été ajoutés des majuscules aux noms propres, des accents sur les voyelles, des apostrophes, ainsi qu'une ponctuation sommaire.

*1- Échange d'héritages entre Jean Turgot et Phillipine Bertrand, seigneur des Tourailles, par sa femme, avec Guillot et Guillemette Bodey, le 14 février 1462*<sup>193</sup>.

A tous ceulx qui ces lettres verront ou orront, Jehan de Hergeley, garde des sceaulx aux obligations de la viconté de Dompfront, salut. Scavoir faisons que par devant Eudin Roussel, clerck tabellion juré, commis et estably ès parties de La Ferrière, soubz Jehan Le Roberdel, principal tabellion en lad. viconté. Furent presens Jehan Turgot, escuier, et damoiselle Phelippe Bertran sa femme, seigneur des Tourailles à cause d'elle, icelle bien et deument auctorisée par sond. mary quant à enterigner ce qui ensuit. Lesquelz, de leurs bonnes voluntez, congurent et confessèrent, tant pour eulx que pour leurs hoirs, avoir baillé par eschange afin dheritaige perpetuel, à Guillot Bodey et à Guillemecte sa femme, de la parroisse dud. lieu des Tourailles, et à leurs hoirs, c'est asscavoir : une pièce de terre nommée le Goudetil, contenant saize perches ou environ, joingnant led. Bodey d'une part et d'autre, aboutant d'un bout par les mercs mys par entr'eux, et d'autre bout aud. Bodey à cause de sad. femme et par les mercs. Item une aultre pièce assise au bout du rocher au Villaye, comme elle se pourporte, entre led. seigneur d'une part, et d'autre aud. Bodey et à sa femme, aboutant d'un bout par les mercs mys par entr'eulx. Et en contreschange de ce, led. Bodey et sadicte femme à cause d'elle, en baillèrent aud. seigneur et à sad. femme, et à leurs hoirs, deux pièces de terre, la première près le Teit, entre led. seigneur d'une part, et d'autre aboutant par les mercs mys par entr'eulx ; la seconde, nommée Launay, joingnant aud. seigneur d'un eur, et d'autre eur par les mercs mys, aboutant aud. seigneur d'un bout, et d'autre bout aud. Bodey à cause de sad. femme. Duquel eschange et contreschange, ainsy faictz, lesd. parties se tindrent pour bien contens. Et quant aux choses dessusd. tenir, parfaire, maintenir et acomplir de point en point, et icelluy eschange premier dict et devisé pour le contreschange garantir, deffendre et délivrer envers toutes personnes de toutes rentes et faisances quelzconques aud. Bodey et à sad. femme et à leurs hoirs, sauf de tous les devoirs de lad. seigneurie, led. seigneur et sad. femme en obligèrent tous leurs biens et ceulx de leurs hoirs, meubles et heritaiges, presens et advenir. En tesmoing de ce, ces lettres sont scellées des sceaux dessusd., sauf aultruy droict. Ce fut fait le quatorziesme jour de febvrier l'an mil

<sup>193</sup> Archives Départ. du Calvados : Fonds Le Hardy - F 1192 - papiers de la famille Turgot, d'après des copies - antérieures à 1640 - d'actes qui seraient conservés au chartrier du château des Tourailles. Cet acte et les 2 suivants sont les transcriptions effectuées par A. Surville dans *Les Seigneurs des Tourailles* publiés par *Le Pays Bas-normand*, 1914, n° 8, pp. 120-128.

## Pièces justificatives

quatre cens soixante deux. Presens Jehan James et Martine veufve de deffunct Guillaume James tesmoings. [*signé* :] Roussel, ung paraphe.

*2- Partage et constitution en trois lots des biens de défunt Pierre Turgot, époux d'Isabeau du Bu, entre ses trois fils, Guillaume, Jean et Christophe Turgot, le 26 novembre 1510.*

Devant nous Pierre Le Porcher, escuier, lieutenant général de Monsieur le Vicomte de Fallaise, commissaire du Roy nostre sire en cette partye, le mardy vingt sixiesme jour de novembre l'an mil cinq cens et dix, en la cohue et auditoire du roy nostre sire à Breouze, les plès dud. lieu scéantz et par nous tenez, après ce que à la requeste de Guillaume de Chanevières, escuier, gardain par justice de Christofle Turgot, soubz [*âge*], filz et herittier puisné de deffunt Pierre Turgot, en son vivant escuier, Guillaume de la Motte, maistre Christofle Le Forestier, Nicollas Durcy, Guillaume Le Forestier, maistre Jehan Turgot prestre, Bertrand Turgot, Jehan Coipel, Jacques de Chanevières, André Labbey, Thomas Le Bigot, Georges Loreillu, Laurens des Ratours, Ollivier de Chanevières, maistre Robert Le Forestier et Michel Poret, tous escuiers, prochains parents, voaisins et amis dud. soubz, qui venuz estoient par autorité de justice pour savoir sy troys lotz par led. gardain aud. nom faitz des heritages, rentes et revenus succédés aud. soubz et à ses frères aînés par le decès et trespas dud. deffunt estoient bien esgallement faitz et au profit dud. soubz et de sesd. frères, et que iceulx des susd. se furent présentés en personne et eurent fait serment en tel cas requis et acoustumé, et veu et visité lesd. lotz ainsy quilz disoient avoir autresfoys faitz. ilz disèrent (*sic*) et rapportèrent en leurs advis et consciences que lesd. lotz estoient par led. gardain bien et esgallement faitz pour et au profit d'icelluy soubz et de Me Guillaume et Jehan ditz Turgot escuiers, ses frères aînés, et que en iceux le droict de chacun desditz frères n'estoit aucunement egené ne blessé. Ce fait, led. gardain en la presence dud. soubz bailla et produisit aud. maistre Guillaume, en presence dud. Jehan, les lettres royaulx par lesquelles la congnoissance de lad. matière nous estoit commise, ensemble lesd. lotz, desquelz la teneur ensuit :

C'est le premier loth de troys lothz faitz des heritages, rentes et revenuz qui furent et appartindrent à deffunt Pierre Turgot, en son vivant escuier, qui par son dessès sont venuz, subcedés et eschuz à maistre Guillaume, Jehan et Chrisofle dictz Turgot escuiers ses filz. Lesquelz ont esté faitz par Guillaume de Chanevières, escuier, gardain par justice dud. Christofle filz puisné dud. deffunt adce conseillé par la damoiselle mère desd. enfantz et aultres leurs parentz et amis en ensuyvant le gaige de possession qui pieça luy en avoit esté fait par led. maistre Guillaume frère aîné, et baillés aud. Guillaume et à Jehan, pour les voir et proceder à la choisye comme ilz verront bien estre, en la manière qui ensuyt. Qui aura ce premier lot, il aura un moullin à bled nommé le moullin Espiard, assis sur la rivière de Rouvre, avecques toutes ses dignités, appendances et deppandances. Item il aura les heritages que led. deffunt avoit à la Fouquarye, en la parroisse des Tourailles, tant en maisons, jardins, prez, boys, bissons, que terres labourables et aultres choses entièrement. Item il aura les rentes qui ensuyvent : premièrement, il aura 100 soulz tournois de rente, tiers de 15 livres moitié de 30, à prendre sur les hoirs Guillaume du Bu, lesquelles aultres 15 livres appartiennent à la mère desd. enfantz ; item il aura 35 soulz à prendre sur Perrin Graindorge ; item 35 soulz sur Bertrand Turgot escuier ; item le tiers de 40 soulz et d'ung chappon à prendre sur les hoirs Robert Le

## Pièces justificatives

Doy, et par ce moyen acquittera les rentes et charges que led. moullin et heritages sont tenus faire et payer à Guillaume de Chanevières, escuier, 10 livres tournois de rente jusques adce qu'elle soit desgaigée ; item il prendra 12 soulz tournois de rente sur les hoirs de Guillaume Bodé; item 5 soulz sur Jehan Le Mancel à la Fouquairye. Et se aulchun empeschement survient au temps advenir sur aunchuns des heritages ou rentes contenues et declarées en ces troys lothz, tant pour les arrerages des rentes que pour le principal, lesd. frères seront contribuables à la deffence ou demande d'iceux chacun par tiers en tout ce qui sera raisonnable. Et outre se aulchune choze demeure ou est oubliée à partir, soit fonds de terre ou de rentes, ilz reviendront et seront mys en partage par led. Christoffle quand il en aura la congnoissance pour en avoir la choaisye led. maistre Guillaume et led. Jehan, ses frères, et contribueront lesd. frères chacun par tiers à la moytié de la poursuite dud. procez qui est pendant pour lesd. 30 livres, 40 soulz et chapon, et s'il en vient proffit ou dommage ilz le porteront par tiers, et s'il en vient empeschement sur la propriété des choses de lad. succession ilz y contribueront par tiers. Et à la requeste dud. gardain, ce present lot a esté signé par Robert du Val et Martin Guérin, tabellions en la viconté de Mortaing, ès parties de Durcet et les Tourailles, le premier jour de mars l'an mil cinq cens et neuf, ès presences de Guillaume Amiart et Maryette fille de deffunt Guyot Amiart.

Qui aura ce segond lot, il aura les héritages que ledit. deffunt avoit à l'Onfrayrie, tant en la parroisse des Tourailles que Durcet, tant en maisons, jardins, prez, boys que terres labourables. Item il aura les heritages que led. deffunt avoit à la Magnerye, en la parroisse de La Carneille, tant en maisons, jardins, prez, boys que terres labourables. Item il aura cinq acres de bois de haute futée, assis au boys de Phegrain, jouxte la Fosse. Item il aura 12 soutz sur les heritages que le seigneur de La Carneille a aud. lieu de la Magnerye. Item il aura 100 soulz, tiers de 15 livres' tournois de rente moitié de 30 livres, à prendre sur les hoirs Guillaume du Bu, lesquelles autres 15 livres appartiennent à la mère desd. enfantz. Item il aura le tiers de 40 soulz tournois et d'ung chapon, à prendre sur les hoirs Robert Le Doy. Item 15 soulz tournois à prendre sur le domaine du fief des Tourailles. Item 7 soulz 6 deniers tournois à prendre sur les hoirs Phelippot Morel ; par ce moyen acquittera ce present lot les rentes et charges que lesd. heritages dessus nommez sont tenus faire. Avecques ce paiera à Guillaume de Chanevières escuier 6 livres tournois de rente jusques adce qu'elle soit deschargée.

Qui aura ce tiers lot il aura ce que le deffunt avoit à la Bollayrie, tant en maisons, jardins, prez, boys et terres labourables. Item 100 soulz tiers de 15 livres tournois de rente moitié de 30 livres tournois sur les hoirs de Guillaume du Bu, lesquelles autres 15 livres appartiennent à la mère desd. enfantz. Item 25 soulz sur les Petitz de Ronfeugerey. Item 35 soulz tournois sur les hoirs Jehan de Neufville. Item 4 livres 5 soulz tournois, 100 bouceaulx de pommes, 50 bouceaulx d'avoine, 30 bouceaulx de seigle sur les Scepeaulx. Item 15 soulz sur les hoirs Guillaume Esnault. Item 16 soulz sur Bertrand Turgot. Item 12 bouceaulx de seigle sur les Pichardz de Ronfeugerey. Item 15 soulz sur Fabian Riche et les Bouchers de la Grossillonnière. Item 9 soulz sur les Lamys de La Carneille. Item 4 soulz sur Perrot Pichard. Item 3 soulz et une poulle sur les hoirs Fouquet de La Carneille. Item 12 soulz en une partie et 2 soulz en l'autre sur les Clerembault de La Carneille. Item 7 soulz 6 deniers sur les hoirs de Jehan de Villedieu. Item le tiers de 40 soulz et ung chapon sur les hoirs Robert Le Dray. Et paiera ce présent lot à Guillaume de Chanevières escuier 4 livres tournois de rente jusqu'à ce qu'elle soit deschargée, et



acquittera les rentes et charges que led. heritage contenu en ce present lot est tenu faire.

Pour iceulx lotz voir et prendre à la choisye de l'un d'iceulx en ensuyvant le gaige de possession qu'il en a voit fait dès long temps, a lequel Me Guillaume demandé temps de voir lad. production et voir proceder à la choisye ou alleguer desavenantz s'il voit que bon soyt, lequel temps luy fut par nous donné jusques au jour des prochains plès de lad. seigneurye de Breouze, auquel jour il Me Guillaume viendra proceder à lad. choisye ou faire qu'il appartiendra. Et pour ce faire, le cas continué aud. jour. Fait comme dessus. [signé :] Regnault.

*3- Partage de la succession de défunte Philippine Bertrand, veuve de Jean Turgot, entre Guillaume Turgot, son petit-fils, fils aîné de défunt Pierre et Jean et Bertrand Turgot, ses deux autres fils, le 11 novembre 1514.*

A tous ceulx qui ces lettres verront ou orront, maistre Jehan Le Breton, escuier, garde des seaulx aux obligations de la viconté de Mortaing, salut. Scavoir faisons que par devant Robert Duval et Martin Guerin, clerks, tabellions du roy nostre sire, jurez et commis en lad. viconté ès parties de Durcet et les Tourailles. Fut present en sa personne noble homme maistre Guillaume Turgot, filz et heritier aîné de deffunt Pierre Turgot, en son vivant escuier, icelluy Pierre filz et heritier semblablement aîné de deffunct Jehan Turgot, en son vivant escuier, et de damoyselle Phelippe Bertran, sa femme. Lequel maistre Guillaume Turgot, aîné en la succession de lad. damoyselle, en la presence de maistre Jehan Turgot et Bertran Turgot, escuiers, ses oncles et héritiers puisnez en icelle succession, en ensuyvant sa prérogative. Et premièrement, print, choisyt et accepta pour son droict de partage de lad. succession, laquelle estoit encores à departir entre luy et sesd. oncles, le noble fief, terre et seigneurie des Tourailles, avecques toutes et chacunes ses dignitez, franchises et libertez, appartenances et dependances quelzconques, ainsy qu'il estoit du vivant de lad. damoyselle, pour en jouyr lui et ses hoirs afin d'heritaige perpetuel à tousjours mais, chargé du tiers des rentes en quoy lad. damoyselle estoit subjecte, et delaisa à sesd. oncles l'oultreplus de lad. succession d'icelle damoyselle, pour en jouir chacun ainsy qu'il appartient de droict afin d'heritaige, chargé par semblablement de l'oultreplus des rentes en quoy lad. damoyselle estoit subjecte. Ce qui fut accepté par chacun d'eulx en la manière dessusdicte. Et quant à ce tenir et avoir ferme et stable et agreable, sans jamais aller ne faire aller à l'encontre en aucune manière pour le temps advenir, et jouir et laisser jouir en la manière que dict est, led. maistre Jehan et Bertran en obligèrent et par ces presentes obligent eulx et leurs hoirs tous leurs biens meubles et heritaiges et ceulx de leurs hoirs tant presens que advenir ou que quilz soient. En tesmoing desquelles choses ces lettres sont scellées des seaulx dessusditz, sauf aultruy droict. Ce fut fait et passé le unzième jour de novembre l'an mil cinq cens et quatorze. Presens Denys Foucault et Macé Gallot, tesmoingz à ce requis et appelez. [signé :] Duval et Guerin.

4- *Accord entre Jeanne Le Verrier, veuve de défunt Guillaume Turgot et Georges Turgot, son fils aîné, ainsi que Jean, Jacques, Christophe, Jacob et Gabriel Turgot d'une part, et Louis, Antoine et Nicolas Turgot d'autre part, tous fils et héritiers de défunt Guillaume Turgot, le 11 mai 1546* <sup>194</sup>.

Nous, Jeanne le Verrier veuve de défunt Guillaume Turgot, en son vivant écuyer, seigneur des Tourailles, et Georges Turgot fils et héritier aîné dudit défunt, avons fait la promesse et accord qui ensuit, avec lesdits nobles hommes : Jean, Jacques, Christofe, Jacob et Gabriel dits Turgot fils et héritiers dudit défunt, que ne ferons aucune vendition [vente] ou testament de nos meubles au préjudice d'eux. Et avons ce fait, au moyen de la bonne amitié - tant maternelle que fraternelle - que nous avons pour eux, et aussi à raison que lesdits Jean, Jacques, Christofe, Jacob et Gabriel nous ont promis et accordé que notre vie durant, nous jouirons, ferons et disposerons de toute la succession mobile à eux échue par le trépas dudit défunt - ainsi comme bons pères de famille usent et doivent faire. Et, entendons que soient compris en ce dit accord et promesse : Louis, Antoine et Nicolas frères puînés des dessus dits, pourvu que lesdits Louis, Antoine et Nicolas : de leur cote part et portion de la dite succession mobile nous fassent tel accord et donnent telle autorité sur leurdit bien mobile, comme nous ont fait lesdits Jean, Jacques, Christofe, Jacob et Gabriel. Et pour le regard de toute leur succession - tant héréditaire que mobile, tandis [aussi longtemps] qu'il plaira aux dessus dits, et à nous aussi, que fassions résidence ensemble, nous jouirons de toute leur dite succession, sans ce que dudit jouissement ni meuble, nous soyons tenus leur en rendre, ni tenir aucun compte. Fait ce onzième de mai mil V c xLvi [1546]. Présents: Pierre et Petron et Marc Bernard, témoins signés ci : Turgot, un paraffe avec .....

5- *Transaction entre Georges Turgot, prêtre, curé des Tourailles et ses frères cadets, Jean, Jacques, Louis, Antoine et Nicolas, fils et héritiers de défunt Guillaume Turgot, les 27 septembre et 30 décembre 1550* <sup>195</sup>. *Par prééminence d'aînesse, il prend la seigneurie des Tourailles et s'engage pour ses héritiers.*

A tous ceulx qui ces lettres verront ou oyrront, Jehan Beaudouin, escuier, garde des sceaulx des obligations de la vicomté de Fallaise, sallut. Scavoir faisons que par devant Collas d'Angerville et Jehan Delaunay, tabellions pour le roy nostre sire, jurez et commis en siège de la Forest. Furent presens nobles hommes maistre Jehan Turgot, curey de Messons Selles, Anthoine et Nicollas dictz Turgot frères, de la parroisse des Tourailles. Lesquels recongnurent une scedulle escripte en papier estre signée de leurs signes, scavoir est : led. maistre Jehan le premier signé, led. Anthoine le segond, et led. Nicollas, le tiers ; de laquelle la teneur ensuyt : Comme sur la demande de partage faicte par M<sup>e</sup> Jehan Turgot, Jacques, Louis, Anthoine et Nicollas dictz Turgot, escuiers, frères, filz de deffunt noble homme M<sup>e</sup> Guillaume Turgot, en son vivant seigneur des Tourailles, et noble personne M<sup>e</sup> Georges Turgot prestre, sieur et curey dud. lieu, leur frère aîné, eust esté respondu par. led.

<sup>194</sup> Archives Départ. du Calvados : Fonds Le Hardy - F 1192 - papiers de la famille Turgot. Transcription aimablement effectuée en français actuel, par Marie Françoise Allouis.

<sup>195</sup> Archives Départ. du Calvados : Fonds Le Hardy - F 1192 - papiers de la famille Turgot. Transcription effectuée par Auguste Surville, dans *Les seigneurs des Tourailles* : revue *Le Pays Bas-normand*, 1918, n° 1, pp. 18-21.

## Pièces justificatives

maistre Georges qu'il ne vouloit partager avecques sesd. frères puisnés, et que par préhémence d'aisnesse il prenoyt le fief et seigneurie des Tourailles, avecques toutes ses libertez, circonstances et deppendances, au moyen de quoy lesd. puisnés eussent intention de jouir propriétairement, pour l'advenir des héritages qui furent Pierre Turgot leur ayeul, scitués au village de l'Anfrayrie, ensemble des heritages du Bois Besnard et la Pelletrye et aultres heritages, acquis par leurd. deffunt père, scitués en la parroisse des Tourailles, combien que partye desd. acquestz eussent apparence de remeration ou retraict fait à droict seigneurial, qui estoit une choze fictive et supposée, ainsy que disoient lesd. frères puisnés, combien quilz entendoient ainsy le verifir, pourquoy ilz estoient en voye de procès. Pour auquel fuir et eviter, ilz ont accordé ce qui ensuyt, c'est asscavoir : que led. M<sup>e</sup> Georges consent et accorde à sesd. frères puisnés qu'ilz jouissent proprement pour l'advenir des heritages de la Pelletrye et Bois Besnard, sans qu'il y puisse réclamer aucun droit que de tenure à cause de sond. fief des Tourailles, avecques court et usage, reliefz, treiziesmes et aides coustumières et de chasser avecques chiens et filletz aux lièvres et connins estantz aux guerennes situées sur lesd. heritages. Et en contreschange de ce, lesd. frères puisnés ont consenty et accordé aud. M<sup>e</sup> Georges qu'il jouisse propriétairement des héritages acquis par sond. aïeul au village de l'Amfrayrie, en tant qu'il y en a en son fief seulement, aussy de tous les acquestz faitz par leur deffunt père en lad. parroisse des Tourailles, tant à droict seigneurial que autrement. Et davantage, pour ce que ledict M<sup>e</sup> Georges disoit avoir acquis de Christofle et Gabriel dictz Turgot, ses frères, les rentes et héritages mentionnés au contract de son acquest, auquel droit il eust intention demander sur lesd. héritages et rentes les légitimes portions desd. Christofle et Gabriel. A cette cause, luy ont lesd. frères consenty et accordé que en satisfaction de la légitime portion desd. Christofle et Gabriel il jouisse et possède propriétairement de tout le surplus des héritages de l'Anfrayrie, tant ceux qui sont ès paroisses de La Carneille que Durcet, et desquelz les metayers estant aud. lieu ont tousjours accoustumé de jouir. Et pour le regard du bois de Phegain et du rocher d'auprès, lesd. frères puisnés, en satisfaction qui dessus est dit, ont consenty et accordé aud. M<sup>e</sup> Georges qu'il fasse couper et abatre tout le bois estant aud. bois et rocher, toutesfoys qu'il luy plaira, avec la depouille desd. pièces. Pour ce que de la terre où est led. bois scitué, il consent qu'elle soit de l'héritage du Bois Besnard et du comprins d'icelluy et ne retient seulement que le bois à chauffage et à mesrain estant dessus, à la sugestion de les acquitter de tout et tel douayre que leur eust pu demander damoiselle Jehanne Le Verrier, leur mère ; et s'il advenoit que led. M<sup>e</sup> Georges allast de vie à décès en precedent lad. damoiselle, elle pourroit faire couper et prendre pour son chauffage led. bois tout ainsy qu'eust pu faire led. M<sup>e</sup> Georges. Et de l'outre plus de ladicte subcession, tant rentes hypothèques quelzconques qu'ilz soyent assignés et situés, led. M<sup>e</sup> Georges en a délaissé la propriété et possession à sesd. frères puisnés en la faveur de la présente transaction, et l'ont promys acquitter pour l'advenir de ce en quoy il eust peu estre sujet comme héritier de sond. père envers le seigneur de Montgautier, auquel leur deffunt père s'estoit obligé en dix escus d'or sol de rente. Et par ce présent est entendu que lesd. frères puisnés jouissent des héritages de la Tresorée et de la Magnerye, assis en lad. parroisse de la Carnaille, ensemble des héritages des Retoureaulx, et parce que led. frère aîné a déclaré ausd. puisnés qu'il n'y réclame aucun droit. Faict aujourd'hui vingt septiesme jour de septembre l'an mil V<sup>e</sup> cinquante. Et pour ce que lesd. Jacques et Louys n'estoient presens, les damoyelles leurs femmes faisant fortz et soy establistantz pour leursd. marys ont signé ce présent. Et quant à tout ce que dit est tenir et avoir agréable par led. M<sup>e</sup>

## Pièces justificatives

Georges sans james aller ne faire aller à l'encontre, led. M<sup>e</sup> Georges en obligea tous ses biens meubles et héritages et ceux de ses hoirs presens et advenir, ou que quilz soient. En tesmoing de ce, ces lettres sont scellées des sceaulx dessusditz, saouf aultruy droict. Ce fut fait et passé aud. lieu des Tourailles le penultième jour de décembre l'an mil cinq cens cinquante. Presens Pierre et Georges dictz Petron, tesmoings. [signé :] Dauzeville et Delaunay.

*6- Lettres de commutation du nom Turgot en de La Fontenelle accordées à Jean Turgot alias des Tourailles, sieur de La Fontenelle, fils bâtard de feu Me Georges Turgot, sieur des Tourailles, le 7 nov. 1594* <sup>196</sup>.

[en marge] Permission à Jean ci devant surnommé Turgot des Tourailles être surnommé de La Fontenelle

Henry, par la grâce de Dieu, roi de France et de Navarre, à tous présents et à venir, Salut. Reçu avons l'humble supplication de notre bien aimé Jean des Tourailles sr de La Fontenelle, contenant que commé fils bâtard de feu Me Georges Turgot, écuyer, sr des Tourailles il en aurait pris le nom et icelui porté jusque ad ce qu'il eut obtenu lettres de légitimation, de notre très honoré sire et frère le feu roi dernier décédé, au mois de septembre mil V c Lxx vi [5 cent soixante seize] que au moyen de la vérification d'icelles, faite en notre Chambre des Comptes et publications sur les lieux du consentement, et à la requête, tant de son dit père que de ses plus proches parents et présomptifs héritiers, il aurait pris le nom de Turgot et icelui joui pour huit ans entiers, sans aucun empêchement. Toutefois, le puisné de la famille, nommé Me Louis Turgot, écuyer, lui aurait empêché et tellement procédé, que par sentence du juge de La Carneille, du xiiii [14] ème mai an V c iiiii xx [5 cent quatre vingts] onze, défenses auraient été faites audit suppliant de porter le nom de Turgot ; de laquelle il aurait interjeté appel et icelui relevé en notre Parlement de Rouen, lors séant à Caen. Et depuis, les manants et habitans des Tourailles, où il fait sa résidence, l'ayant voulu comprendre aux tailles - bien que jamais il n'eut été contribuable - il se serait opposé et sur son opposition plaidé par devant les élus de Falaise qui auraient ordonné par leur sentence du vi ° [6<sup>ime</sup>] février V c iiiii xx [5 cent quatre vingts] treize que l'exposant payerait par provision. De laquelle sentence il appelle et relève en la Cour des Aides de Normandie. Et, pour éviter à la contrariété des arrêts qui pourraient intervenir, es dits arrêts, nous aurions, par lettre patente, s.... lesdites instances et icelles renvoyées en notre Grand Conseil, Lequel, par son arrêt du dix septième août dernier, aurait confirmé la sentence dudit juge de La Carneille. Tellement, que le suppliant qui a fait plusieurs contrats sous ce nom de Turgot qu'il a porté quinze ans entiers et d'avantage, sous l'autorité de ladite légitimation, et qui a des enfants pourvu en bénéfices sous ce nom de Turgot il n'aurait aujourd'hui aucun nom et ne peut, le suppliant, s'en attribuer un autre, si par Nous ne lui est permis et

p 2.

lui délivrons un traité de déclaration à ce nécessaire, tant pour contracter sous celui de La Fontenelle qu'il désire au jour d'hui prendre, que pour conserver les biens par lui ja [déjà] acquis sous le nom de Turgot et des Tourailles, sous lesquels il aurait par ci devant contracté, et permettre à ses enfants et postérité de se nommer de ce nom de La Fontenelle par ci après convenu : son surnom légitime. Pour ce est-il, que

---

<sup>196</sup> Archives Nationales : V5 1227, fol. 105-106 - Transcription effectuée en français actuel par Marie Françoise Allouis.

désirant subvenir à nos sujets selon l'.... des cas, et considérant que par ledit arrêt, le suppliant est nécessité de prendre autre nom que celui de Turgot, qu'il est raisonnable de lui permettre d'en prendre un autre : Savoir faisons que nous avons permis, accordé et octroyé ; permettons, octroyons et accordons ; voulons et nous plaît - de grâce spéciale, pleine puissance et autorité royale - par ces présentes que le suppliant puisse et lui soit loisible - et à ses enfants nés et à naître - dorénavant, soi faire appeler : de La Fontenelle au lieu que cy devant il s'appelait Turgot. Lequel nom : de La Fontenelle, leur avons baillé pour surnom. Voulons que tous et chacun les contrats, promesses et obligations, légats, testaments, sentences, arrêts et autres actes qu'il a par devant fait sous lesdits surnoms de : des Tourailles et Turgot, ensemble les provisions de bénéfices que ses enfants pourraient avoir obtenues sous ledit surnom de Turgot, demeurent en leur force et vertu et en cette qualité, sortiront effets - sans que pour ladite commutation du nom, il lui puisse - et à ses dits enfants - être aucune chose innommée. Aussi que par ci-après, il sera tenu garder et observer ce que fera audit nom de La Fontenelle, tout ainsi que si dès le jour de sa naissance, il avait été appelé de La Fontenelle. Ci, donnons en mandement à nos amis et féaux conseillers, les gens tenant notre Grand Conseil, bailli de Caen ou son lieutenant au siège de Falaise et de La Carneille et à tous nos autres justiciers et officiers qu'il appartiendra que,

p 3

de notre présente permission, octroi et ..... ci dessus, ils fassent lire, publier et enregistrer, entretenir, garder et observer. Et du contenu en icelles, ledit suppliant et ses successeurs, iceux s'user pleinement et paisiblement, faisant cesser tous empêchements à ce contraire. Car tel est notre plaisir. Et, afin que ce soit chose ferme et stable, à toujours mais, nous avons ces présentes signées de notre main et fait apposer notre scel. Donnée à Paris, au mois d'octobre, l'an de grâce mil V c quatre vingt quatorze [1594] et de notre règne : le sixième. Et plus bas est écrit : "Henry". Et sur le repli desdites lettres, signées "par le roi"..... un paraphe, et au bout dudit repli, est écrit "Visat" et plus bas "contrôlés", signé "le Berard". un paraphe et sur le dos est écrit : "registrate" et un paraphe et icelles scellées en cire verte, en lacet de soie verte et rouge

Lues et publiées en l'audience du Grand Conseil du Roi et enregistré au registre d'icelui, ouï et ce consentant le procureur général dudit S..., suivant l'arrêt dudit Conseil et le cinquième jour du présent mois. Fait audit Conseil, à Paris, le septième jour de novembre 1594.

*7- Lettres d'anoblissement accordées à Jean de La Fontenelle, sieur de La Fontenelle, fils naturel et légitime de feu Me Georges Turgot, en son vivant, sieur et curé des Tourailles, le 14 août 1597*<sup>197</sup>.

[en marge]14<sup>ème</sup> août 1597 Jehan de La Fontenelle sieur du lieu anobli.

Vues par la Cour, les lettres patentes du Roi, en forme de charte, données à Paris au mois de mai dernier, par lesquelles pour les considérations y contenues et outre autres, des services qui lui auraient été faits durant les présents troubles par Jean de La Fontenelle sieur su lieu, huissier de ses chambellans ordinaires, fils naturel et légitime de feu Me Georges Turgot, lui vivant : sieur des Tourailles et curé

<sup>197</sup> Archives Départementales de la Seine Maritime : série B, Cour des Aides, registres du Conseil et des expéditions : 1597, pp. 327-328. Transcription en français actuel effectuée par Marie-Françoise Allouis.

## Pièces justificatives

dudit lieu et nonobstant que par arrêt du Grand Conseil du 17<sup>ème</sup> août an 594, ladite légitimation aie été déclarée nulle et ledit de La Fontenelle condamné payer son assis à tailles audit lieu des Tourailles sa Majesté a : icelui de La Fontenelle, ses enfants, postérité et lignée, mâles et femelles, nés et à naître, anoblis et décorés du titre et qualité de noblesse; voulant qu'ils jouissent de tous honneurs, prérogatives et privilèges dont usent les autres nobles du pays, sans que pour ce, ledit de La Fontenelle soit tenu de payer finance ou indemnité, de laquelle sa dite Majesté lui fait don par lesdites lettres, à quelque somme qu'elle se puisse monter. [Vu] autres lettres données le 8<sup>ème</sup> juillet - aussi dernier - contenant relief de ce que - par erreur - ladite charte serait adressée à la Chambre des Comptes, premier [avant] que à ladite Cour, au préjudice de la prééminence qui lui

p 2

est adjugée au devant [= de passer avant] la dite Chambre, par arrêt donné en jugement contradictoire. Vue aussi, la copie dudit arrêt : 17<sup>ème</sup> août 94 ensemble autres lettres de charte du mois d'octobre audit an, vérifiées audit Grand Conseil le 7<sup>ème</sup> novembre ensuivant, par lesquelles ledit de La Fontenelle a été permis de prendre ledit surnom et autres pièces attachées sous le contre scel desdites lettres : requête présentée par ledit de La Fontenelle, conclusion du Procureur Général du Roi, ci, le rapport du Conseiller Commissaire tout considéré, la Cour - avant que faire droit - a ordonné et ordonne que par Mr Adrian le Boctey conseiller en icelle - lequel à cette fin se transportera sur les lieux - il sera informé d'office : des services prétendus par lesdites lettres de charte dudit mois de mai, des vie et mœurs dudit de La Fontenelle, du nombre de ses enfants et de ses biens, s'il possède fiefs et de quel titre et qualité, s'il a contribué aux tailles et à quelles sommes - auquel cas, les rôles des huit années dernières de la paroisse où il est imposé seront représentés - même, seront lesdites lettres bien et dûment signifiées aux habitants, en commun d'icelle, à jour de dimanche et issue de messe paroissiale, dont leur sera baillé copie

p 3

et outre, iceux assignés devant ledit conseiller commissaire pour déclarer s'ils entendent contredire ou empêcher l'effet dudit anoblissement et si pour raison d'icelui, ils en prétendent récompense ou indemnité. De quoi ils seront tenus expédier certificat en forme due et authentique pour - ce fait et rapporté par devers ladite Cour - être ordonné ce que de raison. pour le rapport : 2 écus [suivent les signatures de :] G.Dvely - Dehous [avec parapbes]

*8- Inhumation de Geneviève du Chemin, veuve de Jean de La Fontenelle, aux Tourailles le 12 décembre 1620* <sup>198</sup>.

Douze jour de décembre aud an [1620] fut inhumé en l'Eglise des Tourailles le corps de damoiselle Geneviesve du Chemin veuve de Monsieur de La Fontenelle

---

<sup>198</sup> Archives de la mairie des Tourailles.

*9- Contrat de vente de prés situés à La Carneille par Jacques et Jacquet de La Fontenelle, sieur de La Vallée et sieur de l'Isle, fils de Jean de La Fontenelle, le 4 août 1618*<sup>199</sup>

A tous ceux qui ces lettres verront, Anthoine Desert, garde des sceaux de la vicomté de Vire, Salut. Savoir faisons que par devant Jacob Halbout et Michel Lebouc, tabellions royaux en ladite vicomté, sergenterie de Vassy, au siège de Flers, furent présents en leur personne, messieurs Jacques et Jacquet dits de La Fontenelle, écuyers, frères, sieurs de la Vallée et de l'Isle, fils et héritiers de feu Jean de La Fontenelle, vivant écuyer, sieur du lieu, lesquels : un seul et chacun pour le tout, sans division ni ordre de discussion ont vendu, quitté, cédé et transporté et promis garantir es fin d'héritage, suivant les termes et conditions accordés entre lesdits contractants par lettre à part, à Maître Nicolas des Haies, écuyer, sieur du lieu, conseiller du roi, assesseur en la vicomté de Falaise et lieutenant général de Monsieur le bailli de Harcourt à La Carneille, présent pour lui et ses hoirs. C'est à savoir: deux pièces de terre, tenantes ensemble, nommées le Pray et Champ Ferey, jouxtant le prieuré cure de La Carneille, d'une part, et la pièce des Rochers, ci après déclarée, d'autre. Aboutant, d'un bord au chemin du bourg dudit lieu de La Carneille, d'autre bord à la pièce du pré ci après déclarée et vendue, et au chemin du Gué aux Moines. Item, vendirent comme dessus, une autre pièce de terre, tant en terre labourable que rochers et buissons, avec la place de garenne et connils dessus, étant jouxte ledit chemin du bourg, d'une part et la commune et rivière d'autre - comme le tout se contient - aboutant d'un bout aux deux pièces ci déclarées et aux terres de la Pillonière d'autre. Et en vendront comme dessus, une petite pièce de terre, en pré, nommée le Pré du Gué aux Moines, jouxte lesdites pièces ci-dessus déclarées, d'une part et ledit chemin du Gué aux moines, d'autre. Aboutant à ladite rivière de Gigne et aux dites pièces en aiguillon. Laquelle petite pièce de pré avait été fieffée de nos seigneurs les princes d'Elbeuf, ainsi que lesdits vendeurs ont entendu et que toutes lesdites pièces sont tenures de nos dits sieurs, en leurs sieurie, vicomté et châellenie dudit lieu de La Carneille .... n'ont pu dire, ni déclarer en quelles rentes ni sujétions [dépendant de] [sauf] toutefois, ladite vendition en dernière chargée. Et fut ladite vente, cession et transport, faite par le prix et somme de six cents livres tournois en principal, et de vin : la somme de 18 livres tournois, de marché, franc, dernière vente, en mains des dits vendeurs et dont ils se sont tenus à contents et bien payés, tant présentement que de ce en précédant ce jour d'hui, en or et monnaie de présent, ayant court et mise. Accordé entre lesdits contractants que ledit sieur acquéreur laissera jouir Jacob Sauxon et son fils, fermiers desdits héritages, en recueillant le fermage suivant le bail dont ledit sieur acquéreur a reconnu être saisi. Ensemble, recueillera ledit sieur acquéreur le terme [loyer] de la St Michel prochain desdits fermiers, au moyen de pareille somme dont lesdits sieurs vendeurs ont reconnu avoir été payés par iceux sieurs acquéreurs, dont chacun content. Et quand à tout ce que dit, est : avoir et tenir ferme, stable et agréable, par lesdits sieurs vendeurs et par ledit sieur acquéreur, de point en point et d'arrêt en arrêt, selon les termes et moyens précédents. Lesdits sieurs vendeurs en obligeront tous leurs biens meubles et héritages et ceux de leurs hoirs présents et à

<sup>199</sup> Archives du logis du Hamel-Saint-Etienne, à La Carneille : "quinzième pièce de la 14<sup>ème</sup> liasse cotée" communiquée par dr. Françoise Vincent, fille du dr. René Leroy, auteur de *La seigneurie de Saint-Etienne*, Flers, 1939, qui y signale l'acte, pp. 69-70. Transcription effectuée par Marie-Françoise Allouis.

## Pièces justificatives

venir. En témoin de quoi, ces présentes sont scellées desdits sceaux. Sauf autre droit, ce fut fait et passé le quatrième jour d'août 1618. Présents : maître Marin Prehard prêtre, vicaire de messe, Mr Pierre Leroubaut et Noël Bolvier, témoins lesquels et lesdits sieurs contractants et tabellions ont signé la minute de ce présent. Subis à contrôler, approuvé en gl ..... fr.....

[suivent les signatures:] Halbout et Lebouc [avec paraphes]

Le contenu en ce présent a été contrôlé au ... .. établi en la vicomté de Falaise et enregistré au 410<sup>ème</sup> feuillet du registre dudit contrôle, par moi soussigné, le 7<sup>ème</sup> de septembre mil six cent seize.

[suit une signature :] Corbet

### *10- Inhumation de Jacques de La Fontenelle, sieur de La Vallée, aux Tourailles, le 7 décembre 1649.*

Le mardi septiesme jour de décembre 1649 a esté inhumé Mtre Jacques de La Fontenelle en son vivant avocat, sieur de La Vallée, en l'église des Tourailles

### *11-Acte de mariage de Pierre de La Fontenelle, fils de Jacques, sieur de La Vallée, et d'Anne Le Portier, avec Jeanne Graindorge, aux Tourailles, le 20 avril 1654.*

Le lundy vingtiesme jour d'avril mil six cents cinquante et quatre ont estez esposés Pierre de La Fontenelle filz de feu Me Jacques de La Fontenelle vivant avocat sieur de La Vallée et damoiselle Anne Le Portier ses père et mère et Jeanne Graindorge fille de feu Gille Graindorge et de Gillenne Hesnard ses père et mère en l'église des Tourailles suivant le pouvoir qu'il me a esté donné par Monseigneur l'official a fait en vertu d'une sentence donnée à Sées le dix huitiesme jour d'avril 1654 et mesme vertu d'une dispense donnée par l'ordre du sieur official en date du dix neuf jour d'avril mil six cent cinquante et quatre dispensant de la proclamation du second et troisième banc, a fait en présence de ... Petron, Claude et Jean Vardon frères, Jean Le Soyer, Jean Le Presvost, Pierre Le ..., Pierre Guibey, sieur du ..., Gillenne Hesnard mère de la dite fille affidé et plusieurs autres.

### *12-Contrat de mariage entre Guillaume de La Fontenelle, sieur de Roquenval, fils de Jacques, sieur de La Vallée, et d'Anne Le Portier, et Rachel de Nantrieul, à Flers, le 31 décembre 1665*<sup>200</sup>.

31 décembre 1665 – Traité de mariage entre Guillaume de La Fontenelle, sieur de Roquenval, fils de feu Jacques de La Fontenelle, écuyer, sieur de Laval, avocat et de damoiselle Anne Le Portier, de la paroisse des Tourailles, et Rachel Denantrieul, fille de Pierre Denantrieul, sieur de La Pommeraie, et de feue Marguerite Trolley.

---

<sup>200</sup> D'après l'inventaire sommaire des minutes du Tabellionage et Notariat de Flers fait par Auguste Surville, en 1891. L'acte original a été détruit par les bombardements de juin 1944. Guillaume de La Fontenelle et Rachel de Nantrieul se sont mariés à l'église de Saint-Georges-des-Groseillers le 10 juin 1666.



*13- Inhumation de Guillaume de La Fontenelle, aux Tourailles, le 28 décembre 1704.*

Le 28 décembre au dit an a été inhumé Guillaume de La Fontenelle en le cimetière de ce lieu aagé de 73 ans par moy curé soubz signé

*14- Acte de baptême de Nicolas de La Fontenelle, fils de Guillaume et de Rachel de Nantrieul, aux Tourailles, le 7 décembre 1677.*

Le septiesme jour de décembre mil six cents soixante et dix sept a esté baptisé Nicolas de La Fontenelle fils de Guillaume de La Fontenelle et de Rachel de Nantrieul nommé par M<sup>re</sup> Nicolas Le Febvre prêtre pour ... chapelain dudit lieu, assisté de Barbe de La Fontenelle fille de Pierre de La Fontenelle sr des Rochers

*15- Acte d'achat d'une maison et plusieurs prés au village de La Mottinière, par Nicolas de La Fontenelle, pour le prix de 1900 livres, dont 1100 livres ont été payées en or et argent par l'acquéreur, 500 livres par son beau-frère en paiement de la promesse de mariage faite pour Marie Thoury, son épouse, le 17 juillet 1722 <sup>201</sup>.*

Par devant Jacques Bertrand nottaire garde note royal en la vicomté de Bayeux pour le siège de Balleroy et paroisses annexées, du vendredy avant midy dix septième jour de juillet mil sept cents vingt deux à Balleroy.

Fut présent maistre Jean Beaunoir marchand de la paroisse de Balleroy lequel reconneut avoir vendu quitté cédé et délaissé affin d'héritages pour luy et ses hoirs à Me Nicollas de La Fontenelle demeurant en la paroisse de Fresne vicomté de Vassy de présent en ce lieu, à ce présent et acceptant pour luy et les siens, c'est à savoir une maizon de fond en comble à uzage de salle, cellier, grange, estable, greniers et autres aménagements, la cour de devant, la portion de terre derrière et au bout selon et comme le tout ce proporte et qu'il en appartient aud sieur vendeur jouxte d'un costé Pierre Pelouin et y butte d'un butte d'auttre costé Jean Gaucher et les héritiers Gilles Maillot chacun en partie d'auttre butte au chemin du village. Item deux petites portions de terre s'entretenante ensemble, l'une plantée en pommiers

p 2

et l'auttre labourable qui joutte d'un costé aud Pelouin et y butte d'un butte, et les héritiers Maillot chacun en partie des costés et d'auttre butte aud chemin du village. Item une auttre petite pièce de terre nommée le Clos du Four jadis plantée en pommiers joustte d'un costé aud Pelouin et y butte d'un butte, d'auttre costé aud Gaucher et d'auttre butte au chemin du village. Item une auttre petite pièce de terre sur laquelle il y a une ancienne maizon partie d'icelles cornée et quelque pommiers dessus est ant jouxte d'un costé aud Gaucher et y butte d'un butte et d'auttre costé led chemin du village et d'auttre butte à une pièce de terre cy après déclarée. Item une petite portion de terre apellée les Vieils Courtil jouxte d'un costé aud Gaucher et y butte d'un butte d'auttre costé à la pièce cy devant déclarée et d'auttre butte à la ruelle. Item trois pièce de terre labourable s'entretenante ensemble divizée de hays

---

<sup>201</sup> Archives privées passées dans la succession d'Alphonse Delafontenelle: acte sur parchemin en mauvais état. La 1<sup>re</sup> et dernière page sont presque illisibles.

## Pièces justificatives

et fossés apellée le Vaux Bunel, le Champ du Millieu et le Champ de Bas jouxte d'un costé les héritiers Monsieur de Beauchesne, led Gaucher, les héritiers Jacques Maillot et la ruelle du village chacun en partie et d'auttre costé es de butte aud Gaucher. Item une pièce ou portion de terre en pray nommée le Pray de Bas qui jouxte

p 3

d'un costé les héritiers Jacques Maillot d'auttre costé l'eau de la Mottelière d'un bout les héritiers dud sieur Beauchesne et d'auttre bout led Gaucher Item une pièce de terre labourable nommée la Friche jouste d'un costé led Gaucher et y butte en partie d'auttre costé le chemin du village et butte en partie aux pièces devant ditte et d'auttre butte la pièce cy après déclarée. Item une auttre pièce de terre labourable nommée les Longs Champs jouste des deux costé les héritages cy dessus déclarés et led Gaucher chacun en partie et y butte d'un butte et d'auttre led c[hem]in du village. Item deux acres de terre en bruiere du nombre (?) de la Bruiere Dendrouet jouste d'un costé Barnabé Thoury d'auttre led Pelouin d'un butte aussy héritiers du sieur de Beauchesne et d'auttre le chemin tendant à Donfrond [*Domfront*]. Item une auttre portion de terre en pray nommée la Queue du Vivier Dandrouet jouxte d'un costé le vivier Dandrouet et led Pelouin d'autre costé Pierre Le Hagre, d'un butte a François Legot et d'auttre butte aud Le Hagre

p 4

Item une auttre pièce de terre en pray nommé le Pray du Bois jouste d'un costé led Le Hagre et d'auttre led Pelouin et les héritiers Thomas et Pierre Besnier chacun en partie tant de butte que de costé, selon et comme lesd maisons et pièces de terre ce proporte et contientes avec les droits dignités libertés hais et fossés qui en peuvent de pendre selon le tout et d'auttant qu'il en apartient aud sieur vendeur en ycelles en circonstance et dépendance sans aucunes réclamation ce dessaizissant au bénéfice dud sieur acquéreur de tous ses droits noms raisons et actions pour uzer et posséder le tout comme scis et scituées en lad paroisse de Fresne village de la Motinière et adjacente [*un trou*] tenus et dépendants de la seigneurie et [*trou p]r]jieuré de Lande Patry, à la rezerve des deux pièces et portions de pray l'un apellé le Pray du Bois et l'auttre le Pray du Vivier Dandrouet et les deux acres de bruiere qui sontes mouvantes et relevantes de la seigneurie de la Motte Bigot envers lesquelles seigneurie ledit sieur acquéreur fera les droits et devoirs sieuriaux et payra l'equipolen des rentes seigneurialle en quoy lesd maisons et heritages mentionnés*

p 5

au présent ce pouronts trouver sujets cy aucunes en sont due pour toutes rentes et charges généralement quelconque, et souffrira les droits et servitudes cy aucunes ce trouve, le tout pour l'advenir, la présente vente faite en outtre par le prix et somme de dix neuf cents livres de principal et dix livres de vin du nombre de laquelle somme il en a esté payé présentement comtant par led sieur aquereur aux mains dud sieur vendeur celle de unze cents livres en or et argent de cour et mize a l'édit du roy ainsy que lesd livres de vin le tout qui... et franchement venant aux mains dud sieur vendeur lequel a donné la facilité du payment des huit cents livres restante entre les mains dud sieur acquerreur de les luy payer toutes fois equantes en espèces sonnante et non auttrement, ainsy convenü de bonne foy entre les parties quoy qu'il puisse arriver pour pareil cas et en attendant led sieur acquéreur demeure obligé faire l'interest de lad somme de huit cents livres aud sr vendeur au denier dix huit à courir comme de ce jour rendu et porté en sa maison à Balleroy, déclarant led sieur acquéreur que du nombre desd unze cents

p 6

livres cejourd'huy par luy payé il en est prou[*coin détruit*] celle de cinq cents des mains de Me Jacques Thoury et ses frères pour partie des promesses de mariage d'entre luy et Marie Thoury son épouze laquelle aura adresse spéciale sur le présent aquest pour le remplacement de lad somme de cinq cents livres par préférence et onts lesd parties fait licitation du prix de la présente vente pour régler le traizieme, scavoir est que lesd deux pièces et portions de pray et lesd deux acres de bruiere dépendantes de la seigneurie de la Motte Bigot sonts sur le pied de cinq cents livres dont et du tout lesd parties furent contens promettant led sr vendeur garantir la présente vente envers et contre tous et s'oblige mettre aux mains dud sieur aqreur tittres et possessions desd maisons et herittages contenüs au présent et desquels led sieur acquéreur s'en va en propriété comme de ce jour et à ce tenir un chacun pour son fait sur l'obligation de tous leurs biens meubles et herittages fait et passé led jour et an présence de Me René Auélinne de la parroisse de Foulognes et Pierre Langlois de la parroisse de la Bazocques à ce tesmoins signé après lecture la minutte signée suivant

p 7

l'ordonnance laquelle est contrôlée et insinuée à Balleroy led jour et an par Colleville qui a receu trente trois livres et a signé à lad minutte sur laquelle le présent délivré aud sr acquéreur

[*signé avec paraphe* : ] Bertrand scellé le dit jour et an [*d'une autre écriture*] L'an mil sept centz vingt deux le dimanche vingt sixième jour de juillet par moy Pierre Le Cornu <sup>202</sup> notaire royal pour le roy, garde note héréditaire, commissaire aux inventaires du bailliage et vicomté de Vire et Vassy pour le parlement du siège de Fresne et autres lieux en dépendant, soubs signé j'ay à haute et intelligible voix fait la lecture publication en audience du présent contrat alillus [*illisible*] autant de la grande messe paroissiale de la paroisse de Fresne a lieu place et endroit acoutumé à faire diligence publique afin que du contenu d'iceluy personne n'en prétende causer l'ignorer [*suite illisible, en présence de plusieurs témoins*]

16- *Acte de baptême de Jacques né des "œuvres" de Nicolas de La Fontenelle et de Marie Thoury, à Fresnes, le 15 avril 1707* <sup>203</sup>.

Le quinze jour d'avril aud an 1707, s'est présenté devant nous François Blin, prêtre, curé soussigné, Anne Peschard, femme de René Gallier, sage-femme ordinaire, laquelle nous a aporté un enfant male, laquelle nous a dit qu'il estoit des œuvres de Nicollas Fontenelle et de Marie Thoury, lequel a esté nommé Jacques, par Jacques Peschard, ce qu'il a marqué avec lad. sage-femme.

<sup>202</sup> Les archives notariales de Fresnes, notamment celles de Pierre Le Cornu, conservées à Flers, ont été détruites par les bombardements de juin 1944.

<sup>203</sup> Archives de la mairie de Fresnes. Cet acte de baptême est le premier des enfants de Nicolas de La Fontenelle et Marie Thoury, auteurs de la descendance protestante à Fresnes.

17- *Contrat de mariage fait "au plaisir de Dieu" entre Jacques de La Fontenelle, fils de Nicolas et de Marie Thoury, et Suzanne Gabrielle Duchemin, en présence de Pierre et Nicolas de La Fontenelle des Tourailles et de Ste-Honorine-la-Guillaume, à Fresnes, le 24 septembre 1733* <sup>204</sup>.

Le vingt quatre jour de septembre mil sept cents trente trois.

Au traité de mariage qui au plaisir de Dieu sera fait par entre Jacques de La Fontenelle fils de Nicolas de La Fontenelle et de Marie Thoury, ses pères et mères de la paroisse de Fresne d'une part et de Susanne Gabrielle Duchemin fille de Daniel Duchemin et d'Anne Maubanc ses pères et mères, bourgeois de Tinchebray, d'autre part, et pourveu que le présent mariage soit consommé, led Daniel Duchemin a promis et s'est obligé payer pour toutes et telles part que lad Susanne Gabrielle Duchemin pourrait avoir ou espère tant de sa succession que de celle de lad. Maubancq pour le capital de la promesse la somme de mille livres payable, scavoir la somme de deux cents livres du jour de la confection du présent en un an, ainsy d'an en an, partielle somme de deux cents livres jusqu'au parfait payment de la somme de mille livres, et ne sera obligé led Duchemin de payer aucun intérêt jusqu'au dernier terme qui se fera de lad promesse au cas qu'il en soit deub, avec un lit garny de coitte, oreillers de plumes d'oyes, une castelogne <sup>205</sup> de laine, un tour de lit de serge de Caen de couleur verte, un buffet ou armoire à quatre vollets fermants à clefs, avec quarante livres de vaisselles d'étain commun, avec une poille d'étain du poids de cinq à six livres, avec deux habits d'estamine, en outtre ses habits d'ordinaire, avec un capos de camellon, avec du linge de diversses espèces à la discrétion de lad Maubanc, mère lad fille, avec une vache et un génisson d'un an, lesquels meubles leurs serons livrés le jour précédent l'accomplissement de leurs mariages et quand à lad somme principale les deux tiers d'icelles sont destinés en dot pour tenir nom et ligne de lad fille, et l'auttre tiers avec les meubles et dom mobile en cas de prédisodes de lad fille, pareillement sy led Jacques de La Fontenelle désédé sans hoirs aucuns lad son affidée, elle remportera tous les meubles par elle aportées en exemption de toutes charges et a dedit Nicolas de La Fontenelle promis audits futurs que au cas qu'il ne fasse pas leurs résidence ensemble, il consent qu'ils jouissent d'une maison servante à salle, le cellier d'à costé, de fonds en comble avec les issues du bout et de devant et derrière comme en porte lad maison, avec une pisse de terre en pray nommé le Pray du Bois, avec une pisse de terre labourable nommée Le Vaux Bunel, avec une pisse de terre plantée nommée l'Orangerie, situées en lad paroisse de Fresnes

p 2

village de La Mottinière et faisant partie des aquets faits par led Nicolas de La Fontenelle, lequel aussy s'oblige leur fournir au jour de leur séparation la somme de trois cents livres, et a aussy consenty que lad fille jouisse pour luy servir de douere

<sup>204</sup> Archives Départ. de l'Orne : E 125, fol. 106-107, notariat de Tinchebray, acte sous seing privé insinué sept ans plus tard, le 9 février 1740, devant Ch. Le Balleur et Guil. Chauvière, tabellions royaux. La formule d'introduction d'un contrat de mariage : "*Au traité de mariage qui au plaisir de Dieu*" avec cette variante : "*qui sera fait et accompli en son Église*" indique que le mariage sera célébré selon le rite réformé. Avant la Révolution la quasi-totalité des contrats de mariage débutaient ainsi : "*Pour parvenir au mariage qui au plaisir de Dieu sera parfait et accompli en face de notre mère Sainte Église Catholique Apostolique et Romaine*".

<sup>205</sup> Une *coitte* est une couette ou un édredon, une *Castelogne* est une couverture, venant de Catalogne d'où elles étaient souvent originaires.

## Pièces justificatives

de lad maison et sellier, deux issues aux champs et dud jardin de l'Orangerie, au cas que led son afidé allast de vie à desseds avant le deceds dud son père ou sy elle aime mieux led Nicolas de La Fontenelle s'oblige luy payer par chacun an pendant son vivant la somme de vingt cinq livres, emportera en outre tous leurs meubles et effets qui pourraient avoir amassés ensemble à la réserve seulement de la somme de trois cent livres dont elle sera tenu conter sans la préjudier à son plein doire sur la part qui serait écheus aud son afidé, consent aussy led Nicolas de La Fontenelle restituer aux dits futurs les sommes qui pouvait avoir ressus de leur promesse de mariage au mesme jour de leur séparation s'y elle arive, après avoir reçu les dites somme , aussy consent au surplus en cas de séparation, que led Jacques de La Fontenelle redonne le capital de lad promesse en cour ces efais la plegé et coutume et promet les remplacer sur tous le général de ses biens et est entendu que les meubles sy dessus demeureront comme aussy leurs effets au survivant des dits deux affidés sans y comprendre lad somme trois cent livres que led Nicolas de La Fontenelle a promis leur payer dont le survivant sera tenu de conter, lesquels de lad fille sont estimés à la somme de trois cent livres et led de La Fontenelle afidé estant du mestier de journalier et sous ces clauses et conditions les parties se sont donné la foy de mariage et promis l'efectuer à la première réquisition de l'un ou de l'autre, du consentement de leurs pères et mères et de leurs parens et amis ... dud Nicolas de La Fontenelle père dud afidé et dud Daniel Duchemin aussy père de lad affidée, de Gille et Gabriel Duchemin, frères de lad et Pierre de La Fontenelle sr. des Rochers et Nicolas de La Fontenelle sr. du Plessis, Pierre et Charles Delafontenelle frère dud afidé, Jacques, Pierre et Charles Thoury, Louis Thoury, Jacques Martin, Gabriel Duchemin, Thomas, Jean et Jacques Sorel père et fils, Jean, Louis et Jacques Sorel père et fils, Estienne Sorel, Benjamin Bourget sr. de la Perelle, Gabriel Levain sieur des Coudray, François Rouhier sieur de La Fontaine, François Auvray

p 3

et Jean Prunier, tous parens et amis qui ont signé avec les dites parties. Approuvé deux rature de nulle valeur et en interligne le mot remportera pour bon [*suivent les signatures*]

[*en marge*] Controllé à Tinchebray ce neuf février 1740, insinué vingt quatre livres douze sols [*signé* :] Delaubrière

*18-Attestation d'inhumation de Jacques de La Fontenelle, fils de Nicolas et de Marie Thoury, décédé en la R.P.R., à Condé, le 20 août 1755*<sup>206</sup>.

Du vingt un août mil sept cents cinquante cinq se sont présentés les sieurs Jacques Sebire, Jean du Chemin, Pierre de La Fontenelle, Jean Fouray, Pierre Vardon, Nicolas de La Fontenelle, des paroisses de St Martin de Condé, de Fresnes, Athis et Tinchebray, lesquels nous ont attestés avoir esté présent à l'inhumation de Jacques de La Fontenelle, marchand de la paroisse de Fresnes, fils feu Nicolas et de Marie Toury, âgé de quarante sept ans, décédé en ce lieu en la religion prétendue réformée le jourd'hier et inhumé ce jourd'huy, suivant la permission qu'ils en ont obtenue de Monsieur Demortreux, lieutenant particulier, sur les conclusions de Mr le procureur fiscal du jour d'hier. [*suivent les signatures*].

---

<sup>206</sup> Archives Départ. du Calvados : C 1623.

## Pièces justificatives

19- *Acte de baptême de Nicolas né du "prétendu mariage" de Nicolas de La Fontenelle et de Marie Thoury, nommé par Nicolas de La Fontenelle de Sainte-Honorine-la-Guillaume, à Fresnes, le 14 octobre 1710.*

Le quatorze jour dud. mois a esté par nous soussigné, baptisé un fils né du douze du prétendu mariage de Nicollas de La Fontenelle et Marie Thoury et nommé Nicollas par Nicollas de La Fontenelle accompagné de Marie de La Fontenelle, sa fille, de la paroisse de Ste Honorine la Guillaume. La maraine a déclaré ne savoir signer.

20- *Sentence d'émancipation de Nicolas de La Fontenelle, fils de feu Nicolas et de Marie Thoury, en présence notamment de Pierre et Nicolas de La Fontenelle de Sainte-Honorine-la-Guillaume et des Tourailles, à Fresnes, le 2 août 1741* <sup>207</sup>.

[*en marge, d'une autre écriture*] 2 août 1741. Sentence d'émancipation de Nicolas Delafontenelle fils Nicolas et de Marie Thoury

Devant nous Gilles Dumont sieur Durville Bailly vicomtal Civil et Criminel et juge de police à Fresnes en présence d'Omer Le Mansel procureur fiscal audit lieu et avocat au Bailliage de Tinchebray le deuxiesme jour d'août mil sept cents quarante un, en l'audience de Fresnes.

Se sonts présentés Jacques, Pierre et Charles de La Fontenelle frères de cette paroisse, Nicolas Huard de la paroisse de Montilly, Pierre et Nicolas de La Fontenelle des paroisses

p 2

Sainte-Honorine-la-Guillaume et des Thourailles, parents paternels de Nicolas de La Fontenelle fils feu Nicolas, Pierre et Charles Thoury, frères Jacques Martin, Nicolas Thoury, Thomas et Jean Sorel, frères parents maternels du dit Nicolas de La Fontenelle tous de la paroisse de Fresnes assignés à ce jour à la diligence dudit Nicolas de La Fontenelle fils Nicolas, par exploit du Lièvre sergent, de ce jour contrôllé à Tinchebray ce dit jour pour êtres présents à l'entérinement des

p 3

lettres de bénéfice d'aage par luy obtenues en la Chancellerie de Rouen le vingt six du mois dernier, scellée visée colationnée et en toute la forme insinuée à Vassy le jour d'hier par de La Rue tous lesquels parents par nous jurés de dire vérité ce qu'ils ont promis faire et renvoyé à part pour en délibérer, nous ont dit au retour de leur conférence et après avoir en la communication des dittes

p 4

lettres qu'ils sont d'avis qu'elles soient entérinnées. Vu que l'énoncé d'icelles est véritable et qu'ils ont de connaissance certaine que ledit Nicolas de La Fontenelle est capable de jouir et de gouverner son bien, parce que toutes fois il ne pourra vendre n'y aliéner son dit bien, n'y contracter mariage que dans l'an de sa majorité et en attendant par l'avis des dits Nicolas Huard et de Pierre Thoury par

p 5

l'avis desquels ledit Nicolas de La Fontenelle se gouvernera tant pour les lots des meubles que des immeubles et autres affaires concernant ses intérêts particuliers de ce qu'ils ont signés en la minutte demeurée au Greffe. Surquoy faisant droit vu l'avis

---

<sup>207</sup> Archives d'Elise Delafontenelle, épouse Charles Amand, à Condé-sur-Noireau.

## Pièces justificatives

desdits parents Nous Disons suivant les conclusions du procureur fiscal que les dites lettres sont et les accords déclarés entérinnés et ce faisant ledit Nicolas de La Fontenelle autorisé de jouir et valloir

p 6

son bien par ce qu'il n'en pourra aliéner n'y hypothéquer la propriété que dans l'an de sa majorité non plus que contracté mariage sinon par l'avis desdits Nicolas Huard et dudit Pierre Thoury par l'avis desquels le dit Nicolas de La Fontenelle se gouvernera tant pour les lots et meubles que des immeubles et autres accords concernant ses intérêts particuliers et taxé pour notre vacation la somme de quinze livres et au procureur fiscal pour ses conclusions celle

p 7

de dix livres et mandement au premier huissier ou sergent requis mettre la présente à exécution, Instance dudit Nicolas de La Fontenelle fils Nicolas qui l'a obtenue sur la minutte signée Dumont Durville juge et Le Mansel procureur fiscal. La présente délivrée audit de La Fontenelle sur quatre roolles de papier les lettres et pièces à luy restituées.

[signé :] LeLièvre greffier [avec paraphe]

*21- Acte de baptême de Pierre né du "prétendu mariage" de Nicolas Delafontenelle et de Marie Thoury, à Fresnes, le 9 mars 1712.*

Le neufiesme jours de mars au dit an 1712 a esté par nous soussigné baptizé un fils né du prétendu mariage de Nicolas Delafontenelle et de Marie Thoury et nommé Pierre par Pierre Duroulet assisté de Jacqueline Duroulet, son épouse laquelle a déclaré ne savoir signer.

*22- Contrat de mariage fait "au plaisir de Dieu" entre Pierre de La Fontenelle, fils de Nicolas et de Marie Thoury, et Suzanne Gillette Duchemin, à Fresnes, le 14 juin 1734* <sup>208</sup>.

Le quatorze iesme jour de juin mil sept cent trente quatre au village de la Queue en la paroisse de Fresnes.

Pour parvenir au mariage quy au plaisir de Dieu sera fait et acomply en son Église par entre Pierre de La Fontenelle fils Nicollas et de Marie Thoury ses père et mère d'une part, paigneur de laine et Suzanne Gillette Du Chemin fille de Daniel et de Madelaine Maubant d'autre part, tous de la paroisse de Fresnes, la dite Duchemin veuve d'Etienne Costy [Costi] pour veu et moyennant que le dit mariage soit parfait et acomply comme dit est ycelle Duchemin déclare estre actuellement et présentement saisié de la somme de neuf cents livres en espèce d'argent et monnaye, en outre les meubles étant dans la maison où elle réside soy consistant en un lit garny de coite, traversiers et oreillers, une castelogne de layne, un tour de lit et une la couche de bois de chêne, un bufet ou armoire ouvrantes à quatre vollets ; une table ronde de menuiserie, vingt livres d'étain ouvré en plats et assiettes et peintes, le tout en outre les linges

p 2

---

<sup>208</sup> Archives Départ. de l'Orne : E 122, fol. 41-42, notariat de Tinchebray, acte sous scing privé insinué devant Ch. Le Balleur et Guill. Chauvière, tabellions royaux le 28 juin 1734.

## Pièces justificatives

et habits servants à son usage, lesquels meubles sont estimé estre de valleur de la somme de deux cents livres demeurant en dot sans récompenses ainsy que la somme de neuf cents livres cy dessus qui demeurera aussy en dot du costé non eligne de la dite Duchemin, lesquelles [2 mots rayés et surchargés illisibles] et seront consignées et remplacées sur le plus clair et meilleur aparaisant de tous les biens meubles et immeubles appartenant et quy apartiendront audit Delafontenelle lequel a des à présent gagé plein douaire à ladite afidée, suivant et au désir de la Coutume de Normandie, coura comme du jour de la dissolution de leurs mariage sans qu'il soit besoin d'en faire aucune demande n'y interpellation judiciaire et sous ses pactrons les dits afidés se sonts entre donné la foy de mariage et promis s'épouser à la première réquisition de l'un ou de l'autre, au moyen de quoy ladite Duchemin a présentement payé et mis entre les mains dud Pierre Delafontenelle son afidé ladite somme de neuf cents livres en espèce d'argent et monnayes ayant cours et émises à l'édit et ordre du Roy dont il a déclaré estre content, pour quoy le présent vaudra de quittance et reconnaissance du receu de lad somme et au cas que ledit mariage ne puts s'accomplir pour quelques causes et raisons que ce puts estre, yceluy Delafontenelle s'oblige à la restitution de

p 3

ycelle somme, et a été ausy déclaré par lad Duchemin avoir payé et acquité plusieurs dettes mobiles dud feu Costy son mary suivant la sucesion qu'elle en avait prise par acord fait entre elle et Gabriel Duchemin son frère tuteur de l'enfant mineur dudit Costy et d'elle, du consentement des parents passé devant les tabellions du bourg de Tinchebray le vingt neuf janvier mil sept cent trente trois contrôlé audit lieu le trois février en suivant ; lesquels payements faits par ycelle Du Chemin suivant les quittances qu'elle en a retirée en calcul se sont trouvés monter à la somme de sept cent livres douze sols laquelle Duchemin a par ce présent autorisé ledit de La Fontenelle de s'en faire payer par forme de récompense sur les biens quy pourraient échoir aud. enfant mineur dud Costy soit par succession directe, collatérale, donation ou autrement et mesme sur le reliquat et conte dudit tuteur, le tout suivant et au désir dudit acord susdatté pour quoy le présent vaudra de procuration audit de La Fontenelle, et après qu'il aura receu lad somme de sept cents livres ou parties d'icelle il sera tenu d'en faire remploy au bénéfice de ladite Duchemin et enfants d'elle sorty tant d'un lit que des autres sans toutes fois que ledit Delafontenelle soit obligé bailler remploy en plus outre de ce qu'il aura receu après diligence faite, et a été ledit acord susdaté avec les quittances montant la dite somme de sept cent livres douze sols

p 4

mises entre les mains dud Delafontenelle par ladite Du Chemin et onts été les biens meubles et immeubles présentement appartenant audit Delafontenelle estimé estre de valleur de la somme de deux cents livres pour régler les droits du controle et surtout ce que dessus les dites parties sont demeurée d'accord aux présences de Pierre David Briand et Pierre son fils, Nicollas Le Conte, Estienne Amyard, Estienne Sorel, Jacques Prunier, Pierre Prunier, Jean Fouray, Estienne Fouray, Thomas Fouray, Louis Prunier, Pierre Poisson, Jacques Poisson, Pierre Chretien, Nicollas Chretien, Robert Desert, Estienne Desert, Jacques et Estienne Bazin, frères, Nicollas Bazin, Nicollas Martin, Pierre Martin, Julien Sébire et Louis Ampard tous de la paroisse de Fresnes, tesmoins parents et amis des dites parties aprouvé un mot rayé et en marge de laine

[suivent les signatures, entre autres celles de : ] Pierre De La fontenelle [avec paraphé]  
Susanne G duchemin



## Pièces justificatives

[*en marge de la 2<sup>ème</sup> page :*] Contrôlé à Tinchebray le vingt un juin 1734 Receu vingt deux livres seize sols

23- *Acte de baptême de Nicolas né des "œuvres" de Pierre Delafontenelle et de Suzanne Gillette Duchemin, à Fresnes, le 13 novembre 1735* <sup>209</sup>.

Le treize jour de novembre audit an a esté par moi soussigné baptizé un fils né des œuvres de Pierre Delafontenelle et de Susanne Duchemin et nommé Nicolas par Nicolas Barbot assisté de Julienne Buffard son épouse

24- *Réhabilitation du mariage de Jacques de La Fontenelle, fils de Jacques et de Madeleine Duchemin, et de Marie Anne Vardon, veuf de Marie Thoury, suivie de la réhabilitation du mariage de Pierre Delafontenelle, fils de Jacques et de Madeleine Duchemin, et de Margueritte Gallier et déclaration des enfants nés de ces unions, à Vire, le 6 mai 1788* <sup>210</sup>.

Le six may mil sept cents quatre vingt huit devant nous Lieutenant général au Bailliage de Vire, assisté de Me Bame Greffier en chef dudit Bailliage.

Se sont présentés Jacques de La Fontenelle fils feu Jacques et de Madelaine du Chemin âgé de quarante trois et Anne Marie Vardon fille de Pierre et de Suzanne du Chemin demeurant paroisse de Fresne, laditte Vardon âgée de vingt neuf ans originaire de la paroisse d'Athis, lesquels en présence de Jean Boisle, Louis Besnier François Gallier et Pierre Lafontenelle de la paroisse de Fresne, nous ont déclaré qu'ils se sont unis sous la foy de mariage au mois de novembre mil sept cents quatre vingt-quatre, qu'il est sorti de leur mariage une fille baptisée en l'Eglise de Fresne au mois d'octobre mil sept cents quatre vingt six nommée Marie Anne Ester, nous a de plus dit par ledit Delafontenelle, qu'il s'était uni sous la foy de mariage au mois de Janvier mil sept cent soixante quatre avec Anne Thoury fille de Nicolas et Madelaine Martin, duquel mariage sont sortis deux garçons et deux filles, l'aîné nommé Jacques âgé de vingt ans, le second nommé Jean âgé de dix ans, l'aînée des filles nommée Madelaine âgée de dix huit ans, la seconde nommée Jeanne âgée d'onze ans, tous baptisés en l'Eglise de Fresne; laquelle déclaration faite conformément aux articles 21 et 22 de l'édit du mois de novembre 1787 aux fins par eux de jouir de leur Etat Civil, ce qu'ils ont avec les témoins et nous signés après lecture.

[*suivent les signatures de :*] Jq Delafontenelle [*avec paraphe*] - Anne Marie Vardon J Boille - P Delafontenelle - L Besnier - F Gallier - Flaust - Bame

Dudit jour six may devant nous lieutenant général au baillage de Vire assisté de Me Bame Greffier en Chef dudit Bailliage.

Se sont présentés Pierre Delafontenelle fils feu Jacques et de Madelaine du Chemin âgé de trente six ans, et Margueritte Gallier fille de feu Jacques, et de Margueritte Buffard, ou plutost Catherine Buffard âgée de quarante deux ans, demeurants paroisse de Fresne, lesquels en présence de Jacques Delafontenelle, Jean Boisle, Louis Besnier et François Gallier, nous ont déclaré qu'ils se sont unis sous la

<sup>209</sup> Registres de l'État civil de Fresnes : transcription approximative.

<sup>210</sup> Archives Départ. du Calvados : C 1614.

## Pièces justificatives

foy de mariage au mois de janvier mil sept cents soixante quinze, qu'il est sorti de leur mariage quatre enfants savoir un garçon et trois filles, l'aîné nommé Jacques âgé de neuf ans l'aînée des filles nommée Anne âgée de treize ans, la seconde nommée Madelaine âgée de onze ans et la troisième nommée Marie âgée de quatre ans, tous baptisés en l'Église de Fresnes, laquelle déclaration faite conformément aux articles 21 et 22 de l'Édit du mois de novembre 1787 aux fins par eux de jouir de leur État Civil ce qu'ils ont avec les témoins et nous signés après lecture.

[*suivent les signatures de :*] P Delafontenelle [*avec paraphe*] - Margueritte Gallier Jq Delafontenelle - J Boille - L Besnier - F Gallier - Flaust - Bame

*25- Réhabilitation du mariage de Jean de La Fontenelle, fils de Jacques et de Madelaine Duchemin, et de Margueritte Boille, veuf de Marie Duchemin, et déclaration des enfants nés de ces unions, à Caen, le 20 déc. 1788* <sup>211</sup>.

Aujourd'hui vingt décembre mil sept cents quatre huit devant nous l'intendant général au bailliage de Caen soussigné se sont présentés Jean de La Fontenelle fils de feu Jacques de La Fontenelle et de Madelaine Duchemin, originaire de la paroisse de Fresnes, élection de Vire, et Marguerite Boille fille de feu Pierre Boille et de feu Marguerite Rault de la dite paroisse, tous deux non catholiques demeurant en celle de St Julien de cette ville, lesquels nous ont déclaré qu'ils se sont pris en légitime et indissoluble mariage le trois février mil sept cent quatre vingt que depuis ce temps ils ont joui de leur état et que pour satisfaire aux dispositions de l'Édit du Roi, ils viennent devant nous réitérer leur dite déclaration de mariage, déclarent en outre que d'icelui sont nés quatre enfans scavoir : 1<sup>e</sup> un fils né et baptisé sus dite paroisse de Fresne le 10 8<sup>bre</sup> 1780, nommé Jacques, 2<sup>e</sup> une fille née et baptisée en la paroisse St Pierre de cette ville le 4 janv. 1783 nommée Marie Julie Augustine, 3<sup>e</sup> un fils né et baptisé paroisse St Julien le 8 avril 1786 nommé Félix, 4<sup>e</sup> une fille née et baptisée susdite paroisse St Julien le 6 janv. 1788 nommée Constance déclare en outre led. de La Fontenelle que d'un premier mariage avec Marie Duchemin originaire de Tinchebrai il a eu huit enfans Scavoir : 1<sup>e</sup> Marie Madelaine baptisée paroisse de Fresne le 14 mars 1765, 2<sup>e</sup> Jean baptisé sus dite paroisse le 22 9<sup>bre</sup> 1766, 3<sup>e</sup> Anne baptisée comme dessus le 3 juillet 1768, 4<sup>e</sup> Jacques baptisé le 18 8<sup>bre</sup> 1769, lequel est décédé, 5<sup>e</sup> Susanne baptisée le 19 avril 1773, 6<sup>e</sup> Jacques baptisé le 12 janv. 1775, le quel est décédé, 7<sup>e</sup> Louis baptisé le 20 mars 1776, 8<sup>e</sup> Marie Françoisse baptisée le 19 juillet 1778 : les dites déclarations ont été passées en présence [*une ligne manquante sur la copie*] de Louis Boisle beau-frère de la paroisse de Vauxelles, de Charles Boisle autre beau-frère de celle de St Etienne, d'Etienne Prunier de la paroisse St Pierre et de Mr Jean Baptiste Charles Saffray avocat de la susdite paroisse, témoins à ce appelés qui nous ont certifié les faits ci-dessus et ont signé avec l'époux et l'épouse - un mot rayé nul

[*suivent les signatures de :*] J Delafontenelle [*avec paraphe*] M Bolle [*sic*] - C Boille - L Boille - Et Prunier - Saffrey - Duperré Delisle.

<sup>211</sup> Archives Départ. du Calvados : série I 40.

26- *Contrat de mariage fait "au plaisir de Dieu" entre Nicolas Delafontenelle, fils de Pierre et de Suzanne Gillette Duchemin, et Marie Pellier, à Fresnes, le 27 octobre 1762* <sup>212</sup>.

Le vingt septième jour d'octobre mil sept cens soixante deux.

Pour parvenir au mariage qui au plaisir de Dieu sera parfait et accompli en son Église entre Nicollas Delafontenelle, journalier, fils de Pierre et de défunte Suzanne Gillette Duchemin ses père et mère d'une part, de la paroisse de Fresnes et Marie Pellier fille de défunt Gabriel et de défunte Marie Ferru, originaire de la paroisse d'Hatis [*Athis*], demeurante depuis plusieurs années en ladite paroisse de Fresnes, d'autre part ; lesdites du consentement et autorité de leurs parents et amis cy après dénommés, ont déclaré se prendre et épouser l'un l'autre avec leurs droits ... raisons, actions ; et a ladite Marie Pellier autorisé ledit Delafontenelle, son futur, à jouir et disposer des fonds et immeubles à elle appartenants comme représentantes en partie ses sirs père et mère, desquels biens, fonds et immeubles situés aux paroisses d'Hatis et Lonlay ; la dite Pellier affidée du consentement de ses parents cy après dénommés, a fait don d'un tiers au bénéfice dudit Nicollas Delafontenelle, son futur, jouir, le récompenser des frais par luy faits et à faire jusqu'à l'accomplissement de leur mariage, tous lesquels

p 2

biens de ladite Marie Pellier affidée situés aux dites paroisses d'Hatis et Lonlay, ont été estimés, une fois payé, être de valeur de la somme de dix sept cens quatre vingt dix livres [1790] et comme ladite Marie Pellier a déclaré être redevable au sieur Philippe Pellier de la somme de cent quarante livres que led sieur Pellier lui aurait prestée, elle a chargé ledit Nicollas Delafontenelle de rendre et payer la susdite somme audit sieur Pellier, et de laquelle somme de cent quarante livres ledit Delafontenelle aura récompense sur les biens de lad future, au cas qu'il l'a survive sans enfants. Ce fait en la présence et du consentement dudit Pierre Delafontenelle père dudit futur, lequel en cas que lesdits affidés ne puisse compter et demeurer avec luy, s'est volontairement en faveur dudit mariage obligé leur payer une somme de quatre cents livres en attendant sa succession plus ample, et a ledit Delafontenelle du consentement dud. Pierre son père gagé douaire à lad sa future à courir comme du jour qu'il y aura ouverture, sans qu'il soit besoin d'en faire aucune demande judiciaire et sous ses pactions, les dites parties affidées se sont donné la foy de mariage et promis effectuer leurs promesses à la première réquisition de l'un d'eux, et à ladit affidé déclaré que lad affidée luy à fait voir qu'elle est saisie de trente ... de taille, de toupe et laufert (?), d'un lit consistant en une coitte, un traversier et deux oreillers, d'une armoire ou buffet de bois de chêne fermant à clefs et d'une douzaine de serviettes avec ses habits, linges et hardes de son usage, lesquels meubles sont estimés à la somme de soixante dix livres y compris deux écuelles et deux assiettes d'étain commun, dont lad affidé est aussy saisie lesquels

p 3

sont en don mobil au bénéfice dud futur et cependant comme qu'au cas que led futur prend de mort sa future sans enfant vivant, elle remportera lesdits meubles en esence sans la préjudicier autres droits à elle appartenant et acquis par la coutume de cette province de Normandie, le tout fait en outre aux présences des sieurs Philippe Pellier, Jacques Fossard, Jacques Sorel, Charles Delafontenelle, Nicolas

<sup>212</sup> Archives Départ. de l'Orne : E 837, fol. 97-98. L'acte sous seing privé fut insinué au notariat de Tinchebray le 6 déc. 1765.

## Pièces justificatives

Delafontenelle, Pierre et Gabriel Delafontenelle, Jacques et Etienne Martin, père et fils, Madelaine Delafontenelle, Madelaine Pellier sœur de ladit Marie affidée et autres tous parents et amis desdits affidés présents. Desquels aprouvé deux mots rayés nuls et une ligne en interligne pour bonne.

[*suivent les signatures*]

[*en marge*] Contrôlé et insinué tant au royal qu'à l'apanage à Tinchebray, ce six X<sup>brc</sup> 1765, reçu trente neuf livres quatorze sols six deniers, y compris les six sols pour livres des droits courants et non sur les us, en suivant l'art. 34 du tarif de 1722 et l'édit de décembre 1703.

*27- Acte de baptême de Pierre né des "œuvres" de Nicolas de La Fontenelle et de Marie Pellier, à Fresnes, le 8 mai 1766* <sup>213</sup>.

Le huit jour de may 1766 a été par moy vicaire sousigné baptizé un fils né d'hier des œuvres de Nicolas de La Fontenelle et de Marie Pellier qui a été nommé Pierre par Pierre Dufy assisté de Marie Barbot

[*suivent les signatures de :*] Marie Barbot P Dufy M Fetu

*28- Réhabilitation du mariage de Nicolas de La Fontenelle, fils de Pierre et de Suzanne Gillette Duchemin, et de Françoise Leconte, veuf de Marie Pellier, suivie de la déclaration de la naissance des enfants nés de ces unions, à Vire, le 26 août 1788* <sup>214</sup>.

Du vingt six août mil sept cents quatre vingt huit devant nous lieutenant général au Bailliage de Vire. Se sont présentés Nicolas de La Fontenelle de la paroisse de Fresnes, âgé de cinquante deux ans, fils feu Pierre La Fontenelle et Susanne Gillette Duchemin de la paroisse de Notre Dame de Tinchebrai et Jeanne Françoise Le Comte âgée de trente et un an, de la paroisse de Fresne, fille de feu Pierre Le Comte et de feu Catherine Pichard, lesquels en présence de Julien et de Jean Sebire, Jean Fouray et Pierre Devere des paroisses de Fresne et de St Georges des Groseillers nous ont déclaré qu'ils se sont unis sous la foi de mariage en mars mil sept cents soixante et seize, que de leur mariage sont sortis trois enfants scavoir un garçon nommé Charles né le vingt cinq janvier mil sept cents soixante dix sept et baptisé le lendemain en la paroisse de Fresne, une fille nommée Susanne née le onze septembre mil sept cents quatre vingt et baptisée en la susd paroisse et un garçon nommé Jacques Jean né le dix juillet mil sept cents quatre vingt six baptisé le même jour à la même paroisse.

Nous a été en outre déclaré par led Nicolas de La Fontenelle présence des tesmoins cy dessus dénommés qu'il avait été précédemment uni sous la foi de mariage avec feu Marie Pellier de la paroisse d'Atys fille de Gabrielle Pellier et de Marie Ferru que de ce mariage sont sortis deux garçons actuellement vivants l'un nommé Pierre né le sept mai mil sept cents et neuf, baptisé en la paroisse de Fresne et l'autre nommé Nicolas né et baptisé sud. paroisse le sept mars mil sept cents soixante treize, lesquels déclarations faites conformément aux art. vingt et un et vingt deux de l'édit du Roi du mois de novembre mil sept cents quatre vingt sept

---

<sup>213</sup> Archives de la mairie de Fresnes.

<sup>214</sup> Archives Départ. du Calvados : C 1614 - Les dates de naissance déclarées pour les 2 aînés sont erronées.

## Pièces justificatives

pour par eux et leurs enfants, jouir de leur état civil, ce qu'ils ont signé avec le témoin et nous après lecture, à l'exception de Jeanne Françoise le Comte qui nous déclaré ne scavoir signer.

[*suivent les signatures de :*] N Delafontenelle [*avec paraphe*] marque de Françoise Lecomte - J Sebire - J Fouray - J. Sebire - P Deverre - Flaust

*29- Acte de décès de Nicolas de La Fontenelle, fils de Pierre et de Suzanne Gillette Duchemin, laissant quatre enfants survivants, à Landisacq, le 14 vendémiaire an XI* <sup>215</sup>.

Mairie de Landisacq, arrondissement communal de Domfront du dix sept vendémiaire an onze de la république française une et indivisible.

Acte de décès de Lafontenelle Nicolas décédé le quatorze du présent à trois heures du matin, profession de propriétaire, âgé de soixante huit ans, né en la commune de Fresnes département de l'Orne, et demeurant en cette commune, hameau de La Haute Hagrie ; marié ; fils de défunt Pierre La Fontenelle et de défunte Suzanne Gillette Duchemin ; laisse pour survivants Françoise Le Conte son épouse, La Fontenelle Pierre, La Fontenelle Charles, La Fontenelle Suzanne, et La Fontenelle Jacques, ses enfants, majeurs et mineurs. Sur la déclaration à moi faite par le Citoyen La Fontenelle Pierre fils du défunt, âgé de trente six ans, profession de propriétaire, demeurant en cette commune susdit hameau de La Hagrie, et par le Citoyen Houel Jean Baptiste Etienne, profession de propriétaire, âgé de trente ans, et Etienne Le Peinteur aussi propriétaire, âgé de quarante trois ans, tous deux nés en cette commune et y demeurant susdit hameau de La Hagrie, qui ont dit être voisins du défunt, et ont signé après lecture.

[*suivent les signatures :*] P Delafontenelle – Etienne Lepainteur - JB Hoüel.

*30- Acte de mariage de Pierre de La Fontenelle, fils de Nicolas et de Marie Pellier, avec Marguerite Boille, à Fresnes, le 4 juin 1816.*

L'an mil huit cent seize le quatre du mois de juin à cinq heures du soir, par devant nous Gallier Jean l'ainé maire et officier de l'état civil de la commune de Fresnes canton de Tinchebray, département de l'Orne, sont comparus le sieur de La Fontenelle Pierre âgé de cinquante ans né en cette commune le huit mai mil sept cent soixante six, profession de propriétaire, domicilié en la commune de Landisacq, majeur, fils de feu Nicolas, décédé en la commune de Landisacq le quatorze vendémiaire an onze de la république et de feu Marie Pellier est décédée en cette commune, mais qu'ils ygnorent l'époque de son décès, et demoiselle Boisle Marguerite Jeanne âgée de trente quatre ans, née en cette commune le dix juillet mil sept cent quatre vingt un, profession de fileuse, domiciliée en cette commune, fille majeure de Jean cy présent et consentant, et de Marie Gallier les quels nous ont requis de procéder à la célébation du mariage projeté entre eux et dont les publications ont été faite devant la principale porte de notre maison commune, savoir, la première le dimanche vingt huit avril dernier, et la seconde le dimanche cinq mai aussi dernier, et dans la commune de Landisacq les dimanches vingt huit

---

<sup>215</sup> Archives de la mairie de Landisacq. Il est exceptionnel qu'un acte de décès précise le nom des survivants. Dans cet acte, la particule "de", jugée inconvenante, a été supprimée par le rédacteur de l'acte. La période révolutionnaire n'était pas encore achevée.

## Pièces justificatives

avril et cinq mai dernier, aucunes opposition audit mariage ne nous ayant été signifiée, faisant droit à leurs réquisition, après avoir donné lecture de toutes les pièces cy dessus mentionnée et du chapitre six du titre du Code Civil intitulé du mariage, avons demandé au futur époux et à la future épouse s'ils veulent se prendre pour mary et pour femme, chacun d'eux ayant répondu séparément et affirmativement, déclarons au nom de la loi que le sieur de La Fontenelle Pierre et la demoiselle Boisle Jeanne Marguerite sont unis par le mariage, de quoi avons dressé acte en présence de de La Fontenelle Jacques âgé de vingt neuf ans frère de l'époux, de Martin Jacques âgé de soixante quatre ans cousin de l'époux, de Boisle Jean âgé de soixante quatorze ans père de l'épouse, de Boisle Louis âgé de trente neuf ans frère de l'épouse et de François Gallier âgé de soixante quatre ans oncle de l'épouse, tous domiciliés en cette commune, lesquels après qu'ils leurs en a été donné lecture, l'ont signé avec nous et les parties contractantes.

[*suivent les signatures, entre autres celles de :*] P Delafontenelle Marguerite Boille

### *31- Acte de naissance de Nicolas, fils de Pierre de La Fontenelle et de Margueritte Boille, à Landisacq, le 28 décembre 1818.*

L'an mil huit cent dix-huit le vingt-huit décembre par devant nous Friloux maire et officier de l'État Civil de la commune de Landisacq département de l'Orne, arrondissement de Domfront est comparu de La Fontenelle Pierre propriétaire âgé de cinquante deux ans, lequel nous a déclaré que ce jourd'hui à la Haute Hagrie est né de lui déclarant et de Boile Margueritte son épouse en mariage, un enfant du sexe masculin auquel il a donné le prénom de Nicolas. Les dites déclaration et présentation faites en présence de Aubine Jean François, propriétaire âgé de trente six ans et de Bouvet Gabriel, âgé de quarante cinq ans, tous deux aussi de cette commune et ont les témoins et le père signé avec nous le présent acte de naissance après leur en avoir fait lecture.

[*suivent les signatures :*] P Delafontenelle – J. Dolo - JF Aubine – G Bouvet – Friloux

### *32- Acte de mariage de Nicolas Delafontenelle, fils de Pierre et de Margueritte Boille, avec Julie Thoury, à Fresnes, le 24 décembre 1845.*

L'an mil huit cent quarante cinq le vingt quatre décembre à onze heure du matin, devant nous Lelièvre Jacques, maire et officier de l'Etat Civil de la commune de Fresnes, canton de Tinchebray département de l'Orne, sont comparus les sieurs Delafontenelle Nicolas né à Landisacq le vingt huit décembre mil huit cent dix huit lequel nous a été prouvé par un extrait du registre des naissances de l'état civil de la commune de Landisacq, serrurier domicilié à Fresnes, fils majeur de Pierre âgé de quatre vingt ans, cultivateur domicilié à Fresnes ci présent et consentant et de Boesle Marguerite âgée de soixante cinq ans domiciliée avec son mari ci présente et consentante d'une part, et demoiselle Thoury Julie née à Fresnes le quatre juillet mil huit cent dix huit, ce qui nous a été prouvé par la présentation du registre des naissances de l'état civil de la commune de Fresnes, tisserand domicilié à Fresnes, fille majeure de Charles âgé de soixante six ans, tisserand domicilié à Fresnes ci présent et consentant et de Anne Gallier âgée de soixante huit ans domiciliée avec son mari ci présente et consentante d'une part, lesquels nous ont requis de procéder à la célébration du mariage projeté entre eux dont les publications ont été faites devant la principale porte de notre mairie à l'heure de midi les dimanches quatorze

## Pièces justificatives

et vingt un décembre présent moi, ce qui nous a été prouvé par la présentation du registre des publications de l'état civil de la commune de Fresnes. Aucune opposition au dit mariage ne nous ayant été signifiées faisant droit à leur réquisition après avoir donné lecture de toutes les pièces ci dessus mentionnées et du chapitre VI du titre du code civil intitulé du mariage, avons demandé au futur époux et à la future épouse s'ils veulent se prendre séparément et affirmativement déclarés publiquement au nom de la loi que le sieur Delafontenelle Nicolas et la demoiselle Thoury Julie sont unis par le mariage de quoi nous avons dressé acte en présence des sieurs Delafontenelle Pierre âgé de vingt quatre ans frère de l'époux Boesle Louis âgé de quarante deux ans, Hardouin Jean âgé de vingt trois ans et Bourdon Eugène âgé de trente un an, tisserands et serruriers tous domiciliés à Fresnes qui ont signés avec nous ainsi que les contractans excepté la mère du futur et la mère de la future qui ont déclaré ne savoir signer, après lecture, ainsi que l'épouse.

[*suivent les signatures :*] Nas dela fontenelle – C Thouri - P Delafontenelle – Pierre Delafontenelle – Louis Boille – J Hardouin – Eujen Bourdon – Lelièvre maire

*33- Acte de naissance de Pierre Alphonse, fils de Nicolas de La Fontenelle et de Julie Thoury, à Fresnes, le 14 mars 1847.*

L'an mil huit cent quarante set le quatorze mars à quatre heure d'après midi devant nous Barbot Jacques Alphonse Maire et officier de l'état civil dans la commune de Fresnes est comparu le sieur Nicolas de La Fontenelle, serrurier, âgé de vingt huit ans, né à Landisacq, domicilié à Fresnes, hameau de la Motinière, lequel nous a présenté un enfant du sexe masculin, né ce jourd'hui à une heure du matin, de lui déclarant et de Julie Thoury, son épouse, âgée de vingt-huit ans, dans le domicile commun, auquel il a déclaré vouloir donner les prénoms de Pierre Alphonse. Les présentation et déclaration ci-dessus ont eu lieu en présence de Jean Jacques Pierre de Lafontenelle, propriétaire, âgé de soixante huit ans et de Louis Boisle, tisserand, âgé de soixante neuf ans, l'un et l'autre domiciliés dans la commune de Fresnes témoins qui avec le déclarant et nous ont signé après lecture.

[*suivent les signatures de :*] Nicolas de la fontenelle Louis Boille – Jq Delafontenelle [*avec paraphé*] – Bardot.

*34- Acte de mariage d'Alphonse Delafontenelle, fils de Nicolas et de Julie Thoury, avec Héloïse Anfray, à Fresnes, le 1<sup>er</sup> mars 1879.*

Aujourd'hui premier mars mil huit cent soixante dix neuf à six heures du soir, en la maison commune, devant nous Jamet Jacques, maire faisant les fonctions d'officier de l'État Civil en la commune de Fresnes, canton de Tinchebray arrondissement de Domfront, département de l'Orne, ont comparu le sieur Delafontenelle Pierre Alphonse âgé de trente deux ans, ouvrier serrurier, domicilié au hameau de la Rivière, commune de Fresnes, où il est né le quatorze mars mil huit cent quarante sept, fils majeur de Delafontenelle Nicolas, ouvrier serrurier et de Thoury Julie, son épouse, occupée au ménage, l'un et l'autre âgés de soixante ans, demeurant ensemble au dit lieu de la Rivière ainsi qu'il résulte de son acte de naissance inscrit sur l'un des registres de l'Etat civil de cette commune et mis sous nos yeux ; et demoiselle Anfray Héloïse Eunice, âgée de dix-neuf ans, modiste, domiciliée au hameau de la Rivière, commune de Fresnes où elle née le vingt et un février mil huit cent soixante, fille mineure de Anfray Adolphe François âgé de cinquante sept ans, tailleur d'habits, demeurant audit lieu de la Rivière et de feue

## Pièces justificatives

Gallier Eugénie son épouse, décédée à Fresnes le trente et un mars mil huit cent soixante et onze, ainsi qu'il résulte de son acte de naissance et de l'acte de décès de sa mère, inscrits sur les registres de l'Etat civil de cette commune et également mis sous nos yeux, lesquels accompagnés de leurs pères et mère survivants et assistés des sieurs : 1<sup>e</sup> Octave Delafontenelle âgé de vingt huit ans, ouvrier serrurier, 2<sup>e</sup> Delafontenelle Augustin âgé de cinquante deux ans, cultivateur, le premier frère, le deuxième cousin du futur époux 3<sup>e</sup> Maupas Alphonse âgé de vingt huit ans, marchand de laines, cousin de la future épouse, 4<sup>e</sup> Dufy Ferdinand âgé de trente cinq ans, tisserand, non parent des futurs époux, tous quatre domiciliés à Fresnes et appelés comme témoins, nous ont requis de procéder au mariage projeté entre eux et dont les publications ont été faites en cette commune les deux dimanches consécutifs, seize et vingt trois février dernier, sans qu'il nous ait été signifié aucune opposition et nous ont déclaré ne pas avoir fait de contrat de mariage. Obtempérant à leur réquisition et vu le consentement donné à ce mariage par les pères et mère survivants des futurs époux après avoir donné lecture des actes ci-devant mentionnés et du chapitre VI du titre du Code Napoléon, intitulé Du Mariage, nous avons en présence des témoins ci-dessus dénommés demandé au futur époux et à la future épouse s'ils veulent se prendre pour mari et femme. Chacun d'eux ayant répondu séparément publiquement et à haute voix affirmativement nous avons déclaré au nom de la loi que le sieur Delafontenelle Pierre Alphonse et demoiselle Anfray Héloïse Eunice sont unis en mariage et nous avons du tout rédigé le présent acte que les époux, leurs pères et les témoins ont signé avec nous après lecture, la mère de l'époux a déclaré ne savoir signer de ce requis.

[*suivent les signatures :*] Delafontenelle Alphonse - Eloïse Anfray - Nicolas Delafontenelle - Maupas - Anfray - O. Delafontenelle - Dufy Ferdinand - A Delafontenelle - J. Jamet

[*en marge*] Les époux Delafontenelle - Anfray unis par le mariage dont acte ci-contre ont été déclarés divorcés par un jugement du tribunal civil de Domfront rendu à la date du vingt quatre décembre mil huit cent quatre vingt dix. Le dispositif du jugement prononçant le divorce est inscrit sur les registres des mariages de la commune de Fresnes année 1891 sous le n° 3.

*35- Acte de mariage d'Alphonse Delafontenelle, fils d'Alphonse et d'Héloïse Anfray, avec Julia Houel, à Tinchebray, le 13 octobre 1906.*

Le treize octobre mil neuf cent six, à dix heures du matin en la mairie de Tinchebray, département de l'Orne, devant nous Adolphe Achard, adjoint délégué et officier de l'état civil de la commune, ont comparu : Delafontenelle Alphonse Félix, employé de commerce, né à Tinchebray, le vingt-quatre septembre mil huit cent quatre-vingt trois et y demeurant, fils majeur de feu Delafontenelle Pierre Alphonse décédé à Fresnes, le vingt-neuf avril mil huit cent quatre-vingt-dix neuf et de Anfray Héloïse, marchande de nouveautés, domiciliée en cette ville, ici présente et consentante, d'une part, - Et Houel Julia Armandine, couturière, née à Bernières-le-Patry, le neuf mai mil huit cent quatre-vingt-cinq et y demeurant, fille majeure de Houel Albert Victor et de Rault Victorine, tous deux propriétaires cultivateurs, domiciliés à Bernières-le-Patry, ici présents et consentants, d'autre-part - Lesquels nous ont représenté leurs actes de naissance, l'acte de décès du père du futur époux, un certificat de publication et de non-opposition de la mairie de Bernières-le-Patry, en date du dix octobre courant et un certificat de Me Marie Lanoë, notaire à Tinchebray constatant que les dits futurs époux ont réglé par devant lui leurs



## Pièces justificatives

conventions matrimoniales, par acte en date du huit octobre courant, nous ont requis de procéder à la célébration du mariage projeté entre eux, dont les publications ont eu lieu dans cette commune et dans celle de Bernières-le-Patry, les dimanches trente septembre dernier et sept octobre courant. Aucune opposition audit mariage n'ayant été signifiée, faisant droit à leur réquisition, après avoir donné lecture de toutes les pièces ci dessus mentionnées et du chapitre six du titre du Code Civil intitulé du "Mariage" avons demandé au futur époux et à la future épouse s'ils veulent se prendre pour mari et pour femme. Chacun d'eux ayant répondu séparément, publiquement et affirmativement, déclarons au nom de la loi que Delafontenelle Alphonse Félix et Houel Julia Armandine, sont unis par le mariage. De quoi avons dressé acte en présence des sieurs Amand Charles, âgé de vingt-neuf ans, marchand de bonneterie, à Tinchebray beau-frère de l'époux ; Maupas André, marchand de laine, âgé de vingt-cinq ans ; Guillemot Georges, épicier, âgé de vingt-trois ans, ces deux derniers demeurant à Fresnes et Leprince Jules, cultivateur, âgé de quarante-un ans, demeurant à Tinchebray, cousin germain de l'épouse. Tous les comparants ont signé avec nous, après lecture.

[*suivent les signatures de :*] A Delafontenelle - J. Houel - Loïs Anfray - Houel - Houel V - C. Amand - A Maupas - G. Guillemot - Jules Leprince - A Achard

[*en marge sur la 1<sup>ère</sup> page*] Le quatorze avril mil neuf cent vingt sur les registres de mariage de cette commune a été transcrit, sous le n° 17bis, un jugement du tribunal civil de Domfront, en date du 26 novembre 1919 qui a prononcé le divorce des époux dénommés ci contre. Pour mention faite par nous Achard Adolphe maire, officier de l'État Civil, ce dit jour. Tinchebray, le 14 avril 1920. Le maire.

**2<sup>ème</sup> PARTIE : ASCENDANCE DE GEORGES TURGOT**

## LES QUARTIERS DE GEORGES TURGOT

### *Introduction*

Les “quartiers” de noblesse de Georges Turgot et son ascendance princière et royale sont maintenant bien établis. Il a, parmi ses ancêtres, Jeanne de Vassy, fille de Roland et d’Isabelle Tesson, laquelle est issue du lignage des Paynel-Tesson, seigneurs de Subligny, de La Roche Tesson et autres lieux dans le Cotentin. L’alliance de Raoul Paynel, dit Tesson, avec Pernelle de Montfort, la fait descendre par différentes branches, à la fois des ducs de Normandie et des rois de France. Parmi ses aïeux, on retrouve Henri I<sup>er</sup> Beauclerc, Guillaume le Conquérant, Rollon, Henri I<sup>er</sup>, Charlemagne, Clovis, des rois de Bretagne, de Grande-Bretagne, Suède, Norvège, d’Espagne, d’Italie, des saints, des empereurs d’Occident et de Byzance et vraisemblablement des rois de l’Antiquité. C’est Emmanuel Hamel, chercheur d’ancêtres depuis de nombreuses années, qui m’a révélé et offert cette compilation de personnages prestigieux qui ont fait l’Histoire de la France et de l’Europe <sup>216</sup>.

---

<sup>216</sup> E. Hamel m’a adressé les quartiers de Jeanne de Vassy lors d’un échange de courriels, au sujet d’ancêtres communs (les Chaventré, de Bernières-le-Patry dans le Calvados, aïeux de ma grand-mère paternelle). J’en ai lu le résultat avec surprise et, je dois le dire, une certaine suspicion. Comme ces filiations ne comportaient aucune référence, je me devais d’en “vérifier l’authenticité” avant de les faire partager. Les généalogies des familles royales et princières ont fait l’objet de nombreuses études et sont bien connues. A l’aide du Répertoire des bulletins d’*Héraldique & Généalogie*, de 1956 à 2000, et la collection de la *Revue Généalogique de Normandie*, de 1978 à 1998, j’ai entrepris cet indispensable travail de contrôle. Pour les anciennes familles normandes, je me suis essentiellement référé aux travaux de Paul Leportier qui a publié de nombreux articles dans différentes revues et *Les ducs de Normandie de la dynastie viking - 911-1135*, ouvrage suivi de 45 tableaux généalogiques des grandes familles normandes et alliées, éd. Page de Garde, 1999, 185 pages. Ces publications m’ont permis de vérifier le bien-fondé des quartiers présentés par E. Hamel ; éventuellement de les rectifier et de les compléter. J’ai noté les articles qui se réfèrent aux familles citées et, même si je ne les ai pas consultés, j’indique le titre de quelques ouvrages de référence.

Emmanuel Hamel a rassemblé une base de données d’environ 100.000 personnes, consultable sur Internet (<http://perso.wanadoo.fr/emmanuel.hamel>). Je le remercie vivement de m’avoir communiqué ces quartiers. J’en profite également pour remercier particulièrement Paul Leportier pour ses interventions et commentaires éclairés, le colonel Doynel de la Sausserie qui, le premier, m’a fait part de l’ascendance de Georges Turgot jusqu’à Jeanne de Vassy, ainsi que messieurs Jacques Polonovski, Pierre L’Estourmy, Édouard de Saint-Phalle, Michel Smaniotto, Pierre Bétourné d’Haucourt, Christian Settapani pour leurs recherches, articles et communications dans les différentes revues de généalogie.

Ainsi, comme de nombreux Français et Européens, Georges Turgot descend de Charlemagne et des rois carolingiens, de Clovis, des rois francs et mérovingiens. Il descend également des Capétiens par Hugues le Grand (v. 1057-1102) comte de Vermandois, fils d'Henri I<sup>er</sup> (1008-1060), roi de France, et d'Anne de Kiev issue des princes russes. Il descend des rois de Bretagne, notamment de Nominoë († 851) considéré comme le père de la Patrie bretonne, par Judith de Bretagne (922-1017), des rois d'Italie par Rozela d'Ivrée (v. 937-1003), fille de Beranger II (v. 900-966) roi d'Italie, des rois d'Espagne par Elvire de Castille (v. 1060-1151), fille naturelle d'Alfonso VI (1040-1109) roi de Castille, de León et de Gallice, des rois de Suède par Ingegård (1001-1050), fille d'Olof III, roi de Suède, des rois du Danemark et de Norvège ainsi que des rois de Kent et de Wessex, entre autres par Arnoul I de Flandre (v. 873-964), fils de Baudouin II et d'Elftrude d'Angleterre.

L'origine scandinave des Turgot, dont le patronyme est dérivé du norrois *Dorgaotr* (qui signifie le dieu Thor), ne fait aucun doute. Les quartiers de Georges Turgot confirment cette ascendance viking. Parmi ses ancêtres, on retrouve des personnes ayant porté les prénoms de Torstein, Torf, Turould, Turquetil, etc., dont l'étymologie dérive du populaire dieu Thor. La plus notoire de ces familles est celle de Rangvald jarl de Møre, qui selon la tradition des sagas scandinaves, est le père de Ganger Rolf, plus connu sous le nom de Rollon (v. 846-927), l'ancêtre de la dynastie des ducs de Normandie. Son petit-fils, Richard I<sup>er</sup> dit Sans-Peur (942-996), 3<sup>ème</sup> duc de Normandie, est le père de cinq garçons. Quatre d'entre eux sont les ancêtres de Georges Turgot. Les deux aînés, Goeffroy comte de Brionne et Guillaume comte d'Eu, sont des enfants bâtards nés d'une concubine. Les deux autres, Richard II le Bon, duc de Normandie, et Robert, comte d'Évreux, archevêque de Rouen, sont des enfants nés de son épouse, Gonnor. L'état ecclésiastique de Robert ne l'empêchera pas de se marier religieusement et d'avoir des enfants. Richard II, héritier du duché de Normandie, est le grand-père de Guillaume le Bâtard dit le Conquérant (1027-1087). Lui-même était un enfant naturel de Robert II le Magnifique et d'Arlette. Son fils, Henri I<sup>er</sup> Beauclerc (1068-1135), duc de Normandie et un des plus remarquables rois d'Angleterre, est le père de plusieurs enfants illégitimes, dont Robert comte de Gloucester et Adeline appelée la Bâtarde d'Angleterre. Citons encore, parmi les aïeux bâtards de Georges Turgot, le nom de Jean de Bayeux, fils d'Eudes de Conteville, évêque de Bayeux, frère utérin de Guillaume le Conquérant.

A l'instar du mariage légal, l'union *more danico*, ou "mariage à la danoise", courante en Scandinavie, était admise dans la Normandie du 10<sup>ème</sup> siècle, au moins dans les classes sociales les plus élevées. Cette pratique était une reconnaissance du concubinage non clandestin avec une femme de condition libre appelée *frilla*. Les enfants de la *frilla* étaient souvent reconnus par le père et pouvaient, sous certaines conditions, hériter une part du patrimoine. De fait, cette forme d'union a eu cours entre les ducs normands et les femmes d'origine non princière : après Rollon et Poppa, ce furent Guillaume-Longue-Épée et Sprota, puis Richard I<sup>er</sup> et Gonnor. Or, Guillaume et Richard contractèrent des unions sanctionnées par l'Église, avec respectivement Liégarde de Vermandois et Emma de France d'origine princière ; mais seules leurs concubines assurèrent leur descendance<sup>217</sup>. Le premier duc "fils légitime" fut Robert le Magnifique, le père de Guillaume le Conquérant. Sa liaison avec Arlette n'a cependant jamais été excusée de la même façon. L'Église qui critiquait sévèrement cette forme de bigamie n'admit plus, à partir des années 1030, d'autres unions que légales. La notion de "bâtard" prit alors tout son sens. Telle est, du moins, la présentation de la pratique du mariage *more danico* la plus couramment exposée par les historiens<sup>218</sup>.

Les princes et rois non normands avaient également leurs concubines. La liste des enfants illégitimes, ancêtres de Georges Turgot, n'est guère moins importante : Charles Martel, fils de Pépin de Herstal, fils d'Ansegisel (fils de saint Arnoul) et de sainte Begga et de sa concubine Alpaïde, Cunégonde de France, fille illégitime d'Ermendrude, laquelle était la fille de Louis II le Bègue, roi de France, Alpaïs, abbesse de Reims, fille bâtarde de Louis I le Pieux,

<sup>217</sup> Note de Jean Renaud : "Richard I<sup>er</sup> finit par épouser officiellement Gonnor vers 989 (selon Guillaume de Jumièges), tout comme Rollon épousa Poppa (selon Dudon)".

<sup>218</sup> Jean Renaud : *Les vikings et la Normandie*, 2002, Éditions Ouest-France, 224 pages, p. 77 – Michel de Bouard dans *Guillaume le Conquérant*, Fayard, 1999, 489 pages, pp. 41-44 soutient que Poppa, Sprota, Gonnor, Papia et Herleue (Arlette) sont des *frilla*. Paul Leportier dans : *Les ducs de Normandie de la dynastie Viking - 911-1135*, pp. 3, 10-11, conteste ces assertions : "Sur la question de la bâtardise des ducs de Normandie beaucoup d'inexactitudes ont été commises par des historiens qui ont repris sans nouvel examen des idées répandues par des historiens anciens ne disposant pas de la documentation que nous avons maintenant, en particulier l'étude systématique des chartes. Par exemple, ces chartes montrent que Gonnor était la femme légitime de Richard I<sup>er</sup>. Elle avait reçu un douaire et il y avait eu un contrat de mariage. Elle disposait de toutes les prérogatives habituelles de l'épouse (...) Benoît de Sainte-Maure (*Chronique des ducs de Normandie*) dit que le mariage a été célébré dès que le duc a connu Gonnor. Les chartes prouvent aussi que Papia, 2<sup>ème</sup> épouse de Richard II, était son épouse légitime. Certes, après la mort de sa 1<sup>ère</sup> femme, Richard I a eu une concubine qui lui a donné deux fils (Geoffroy et Guillaume) qui étaient les aînés de ses enfants, mais ils n'ont pas eu droit au trône ducal. C'est donc bien avant 1030 que les règles imposées par l'Église étaient en vigueur en Normandie" (courrier du 4.04.2004).

empereur d'Occident, etc. On peut donc affirmer que toutes les familles françaises ont leurs bâtards célèbres ou anonymes et que le clergé catholique n'en est pas exempt.

Parmi les aïeux de G. Turgot, on retrouve le nom des puissantes familles qui se sont assemblées par le jeu des mariages et plus souvent violemment combattues pour bâtir et étendre leurs territoires : les de Flandre, de Gueldre, du Luxembourg, de Saxe, du Hainaut, d'Anjou, de Vermandois, de Bourgogne, d'Aquitaine, de Lorraine, de Vexin, d'Auvergne, du Béarn, de Navarre, de Provence, de Bigorre, de Périgord, de Comminges, les d'Évreux, d'Avranches, de Granville, de Pont-Audemer, d'Eu, de Bellême, d'Harcourt, de Brionne, de Montmorency, de Montgomery, de Laon, de Cambrai, de Namur, de Meulan, de Verdun, de Poitiers, d'Auxerre, de Louvain, de Carcassonne, d'Arles, de Toulouse, des Baux, de Rennes etc.

Les membres de cette classe aristocratique se mariaient souvent entre eux ; les mariages consanguins étaient fréquents. Certains ancêtres apparaissent, par conséquent, plusieurs fois et même quelquefois, il ne faudra pas s'en étonner, à des générations différentes, l'un des enfants se retrouvant à la même génération que ses parents. On vu que les quatre enfants de Richard I<sup>er</sup> sont les ancêtres de Georges Turgot. Son beau-frère, Herfast, et ses belles-sœurs, Wévée et Auvéline, le sont également ! Ces alliances sont le résultat d'une certaine endogamie. Un autre exemple d'ascendance commune, hors des alliances normandes, est celle des cinq enfants de Herbert II de Vermandois et de Liégarde, fille de Robert I<sup>er</sup> (860-923), roi de France : Robert de Vermandois, Adèle qui épousa Arnoul I comte de Flandre, Aubert de Vermandois dit le Pieux qui épousa Geberge de Lorraine, Cunégonde qui épousa d'Udo IV comte de Lorraine, et Liégarde qui épousa Guillaume I Longue-Épée, puis Thibault comte de Blois, après la mort de son mari assassiné par son beau-frère, Arnoul de Flandre.

La *genealogia* relevait de la *mythologie* du pouvoir. Les Mérovingiens croyaient descendre de Mérovée. C'est au début du 7<sup>ème</sup> siècle qu'ils commencèrent à mettre par écrit les généalogies royales. La première généalogie aurait établi douze degrés entre Dagobert (603-639) et Clodion le Chevelu (v. 400-447), père présumé de Mérovée. Avant 814, les Carolingiens firent mettre, à leur tour, par écrit leur filiation. Saint Arnoul, leur ancêtre, aurait eu pour grands-parents paternels Ansbert, un sénateur romain, et Blithilde, une princesse mérovingienne. La noblesse carolingienne se fondait ainsi à la fois sur le passé romain le plus illustre, sur le sang mérovingien et sur la

sainteté chrétienne <sup>219</sup>. Si les généalogies des familles royales peuvent être suivies avec certitude, il n'en est pas de même pour les généalogies des anciennes familles aristocrates. La plupart sont dépourvues de preuves réelles sur la période antérieure à l'an mil. Les généalogies des anciennes familles renferment des erreurs, répandues même quelquefois par des auteurs renommés. La première histoire généalogique princière normande rédigée vers 1015 par Dudon de Saint-Quentin, plus soucieux de qualité littéraire que d'exactitude historique, a fait l'objet de sévères critiques <sup>220</sup>.

Il est fréquent de lire que les rois d'Espagne - de France et d'Europe - descendent par les rois de Castille et les "rois maures" d'Andalousie du prophète Mahomet (v. 570-632). Georges Turgot, qui est issu des de Castille par Elvire de Castille épouse de Raymond IV de Toulouse, descendrait donc également du Prophète et du patriarche Abraham. Cette thèse est irrecevable. C'est une légende, maintes fois dénoncée, qui continue d'être propagée <sup>221</sup>. Une descendance de la dynastie des Omeyyades, noble et puissante famille arabe de La Mecque, dont sont issus les califes de Damas et les émirs de Cordoue, paraît davantage plausible.

Nous arrêtons les quartiers de Georges Turgot avec Clodion, à la 41<sup>ème</sup> génération. Maintes généalogies font remonter les ascendances royales, jusqu'aux empereurs romains et bien au-delà. Des recherches récentes sur les ancêtres de Henri I<sup>er</sup> concluent à la possibilité d'une filiation entre les empereurs de Byzance, les rois d'Arménie, de Syrie, de Perse et les pharaons égyptiens. En effet, une des "qua-trisaïcules" d'Henri I<sup>er</sup>, Anna de Byzance épouse de Louis III l'Aveugle (880-928), empereur d'Occident, qui était la petite-fille de Basile I<sup>er</sup> (827-889), empereur de Byzance, descendrait de Vahan Mamikonian (555-600), prince de Taron, et de saint Nersès le Grand (335-373), patriarche d'Arménie. On peut évoquer le nom de quelques-uns de ces hypothétiques et illustres aïeux qui ont fait l'Histoire de l'Antiquité :

---

<sup>219</sup> Régine Le Jan : *Famille et pouvoir dans le monde franc (VIIe-Xe siècle)*, publ. de la Sorbonne, 2002, 571 p., pp. 39-41.

<sup>220</sup> Premier historien de la Normandie, auteur de *De moribus et actis primorum Normanniae ducum* (*Des mœurs et des actes des premiers ducs de Normandie*), il a fait d'importantes confusions. En particulier, presque toutes les dates qu'il donne sont fausses. Voir à ce sujet Henri Prentout : *Etude critique sur Dudon de Saint-Quentin et son histoire des premiers ducs de Normandie*, Paris 1916.

J'ai essayé d'éliminer toutes les filiations incertaines diffusées sans preuves. Malgré les précautions prises et les nombreuses vérifications effectuées, au demeurant incomplètes pour les familles non normandes, ces quartiers contiennent inévitablement des inexactitudes.

<sup>221</sup> Cette filiation se réfère à l'ouvrage d'Antonio Costa de Albuquerque de Sora Lara, Luis Soveral Varela, etc : *Ascendencias Reais de Sua Alteza Real a Senhora Dona Isabel de Heredia, Duquesa de Braganca*, 1999. Sur ce sujet, lire ma note se rapportant à Alfonso VI, roi de León et de Castille (sosa n° 159338).

Tiridate (265-330), roi d'Arménie, Cléopâtre Théa († v. 121 av. J.-C.), reine de Syrie, ceux de ses parents, qui étaient frère et sœur : Ptolémée VI (186-145 av. J.-C.) et Cléopâtre II, roi et reine d'Égypte, celui d'Antiochos III Mégas (242-187 av. J.-C.), roi de Syrie, de Xerxès I<sup>er</sup> (541-465 av. J.-C.), roi de Perse et celui de Ramsès II (1314-1224 av. J.-C.), le plus célèbre de la dynastie des onze pharaons d'Égypte qui ont porté ce nom.

Les études des cartulaires, l'onomastique, l'archéologie apportent régulièrement de nouvelles informations qui remettent en question les conclusions faites à partir de raisonnements qui manquent parfois de preuve. De nouvelles découvertes étayeront de nouvelles études qui remettront en question certaines filiations, en proposant d'autres, qui ne se révéleront, peut-être guère plus crédibles.

Les collectionneurs d'ancêtres ont donc encore de bonnes perspectives de découvertes, de modifications et de perfectionnements de ces quartiers, d'autant que certaines familles bas-normandes, comme les de Neufville, de Larchand ou de Ségrie, n'ont pas été prospectées.



# Les quartiers de Georges Turgot

**TABLEAU I**

voir l'ascendance sur les tableaux II & III



Tableau abrégé de l'ascendance directe de Georges Turgot

## Les quartiers de Georges Turgot

**TABEAU II**

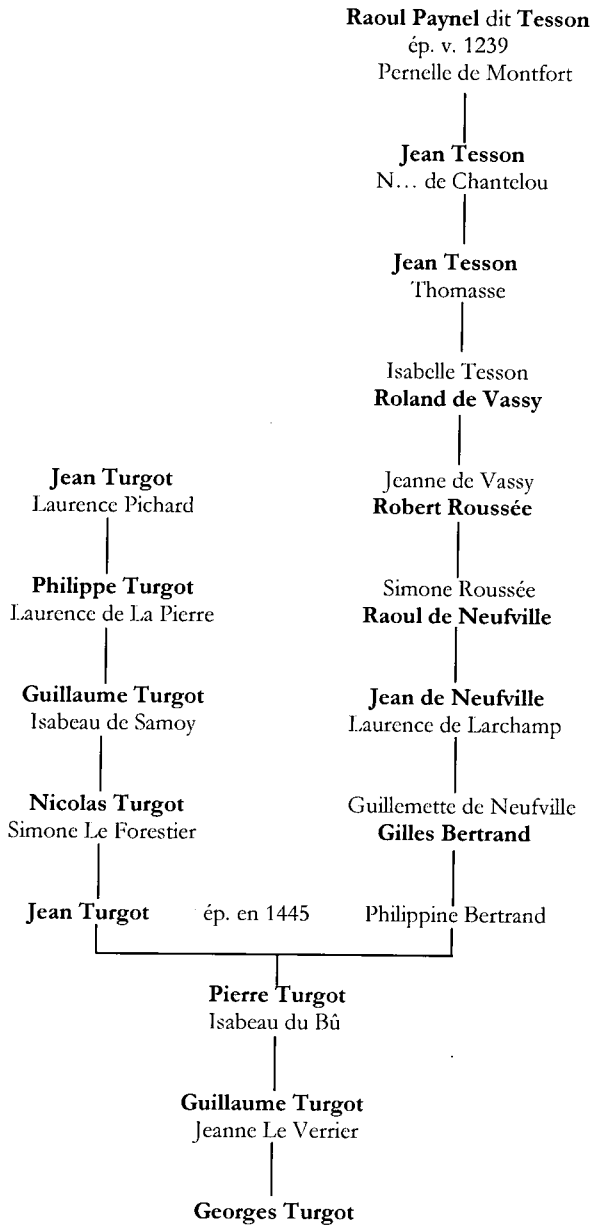

Tableau abrégé de l'ascendance ducale normande de Georges Turgot

Les quartiers de Georges Turgot

TABLEAU III

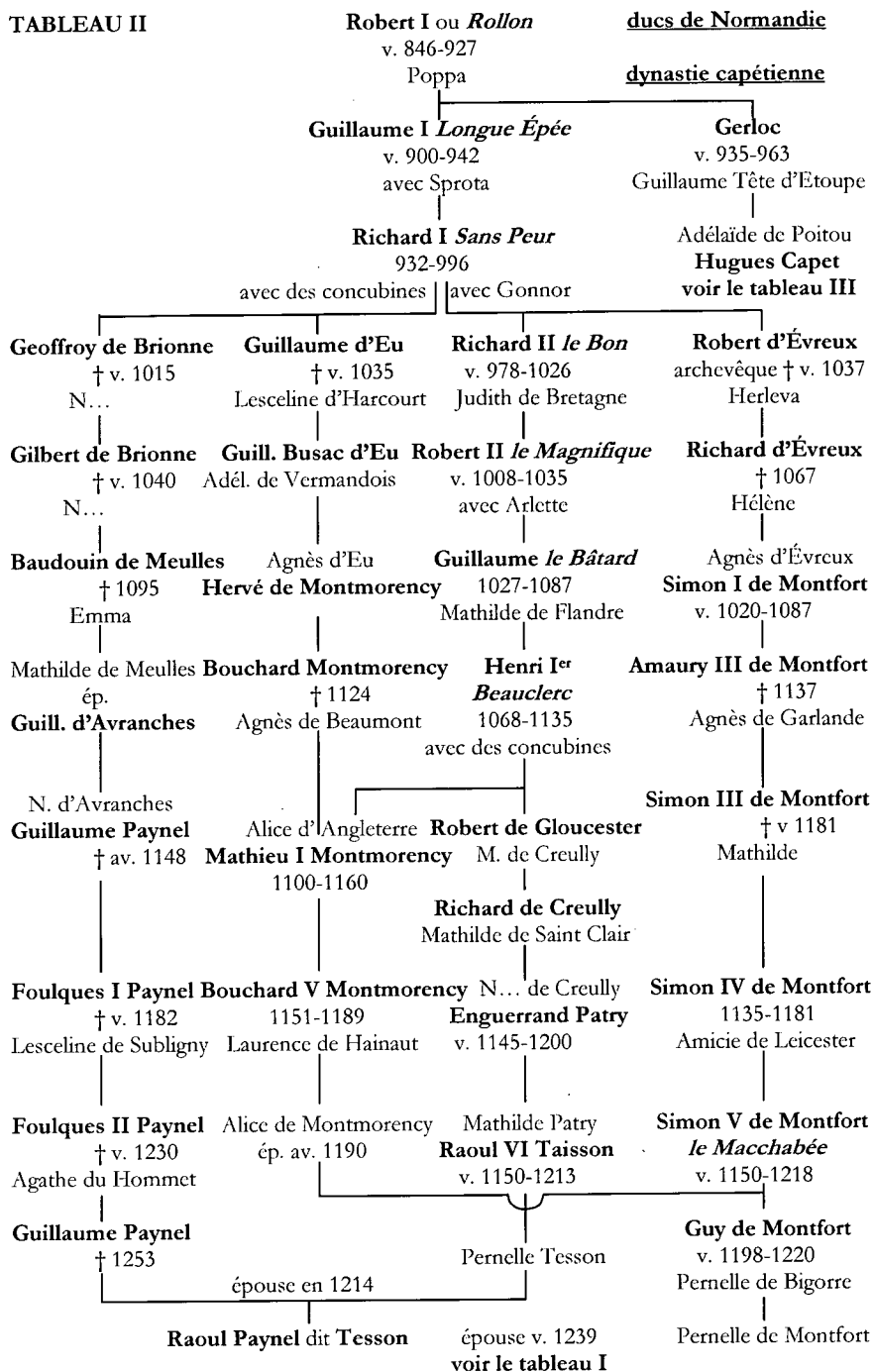

Tableau abrégé de l'ascendance capétienne et ducale de Georges Turgot

Les quartiers de Georges Turgot

TABLEAU IV

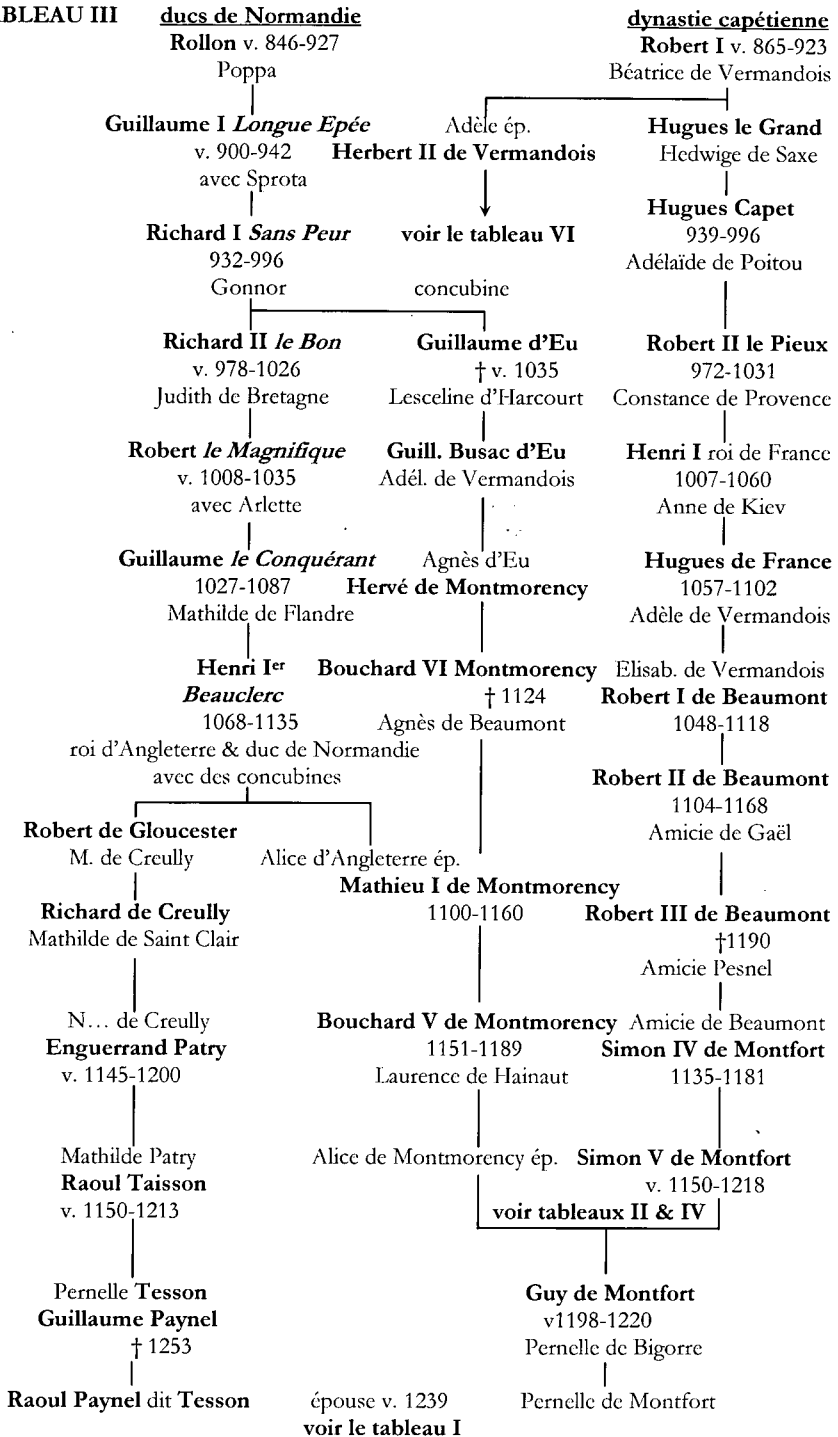

Tableau abrégé de l'ascendance carolingienne de Georges Turgot

## Les quartiers de Georges Turgot

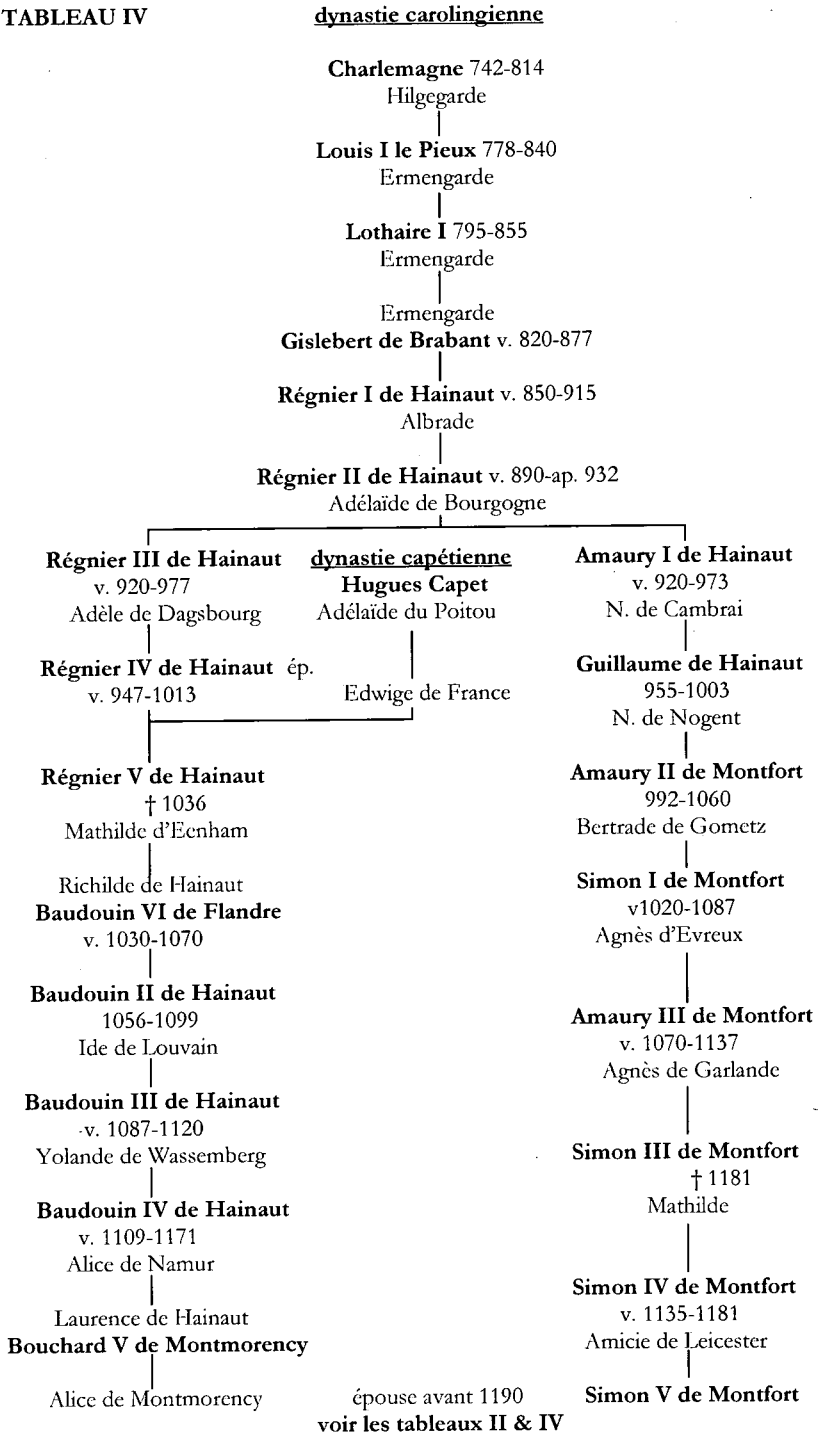
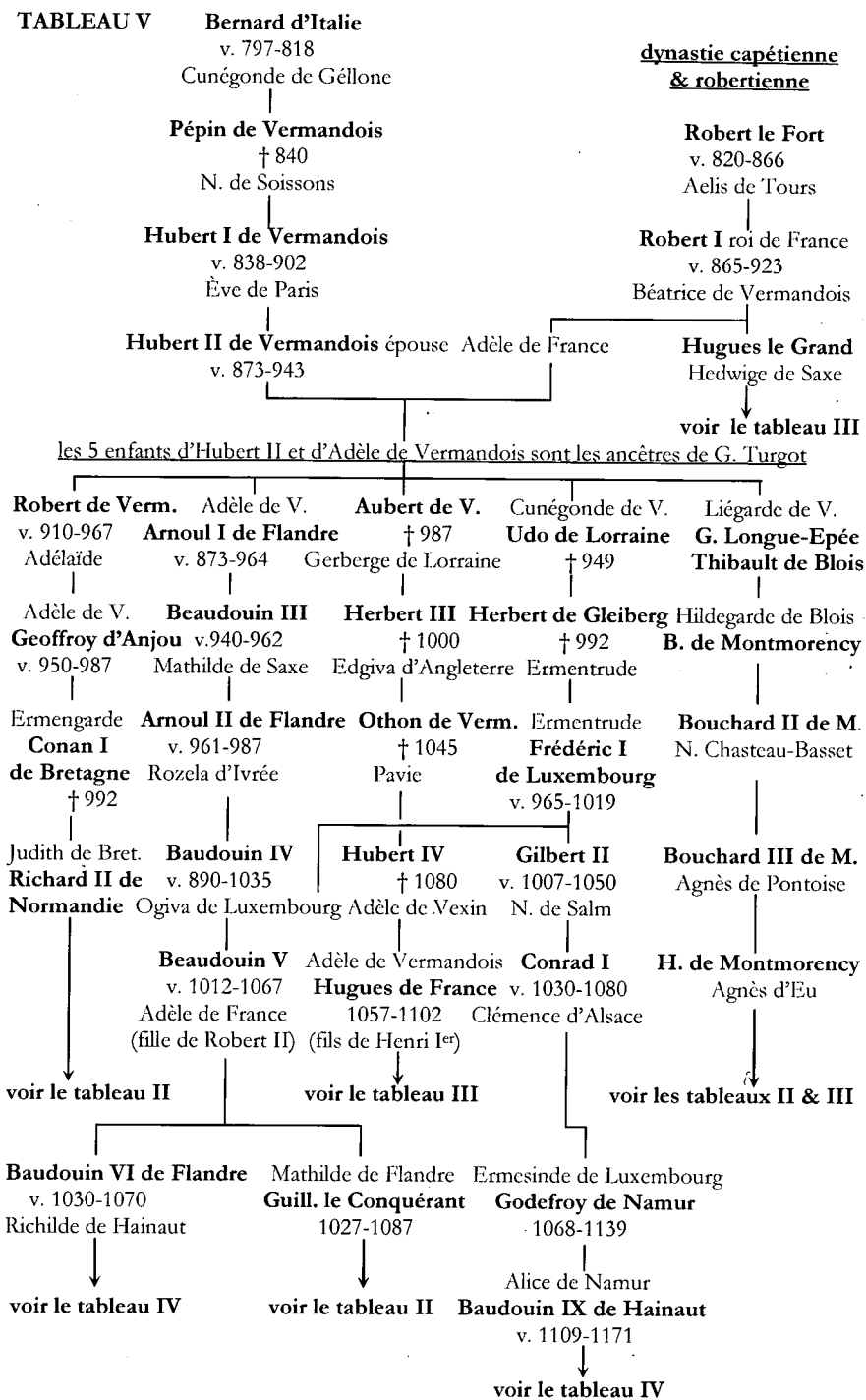

Exemple abrégé d'ascendances consanguines complexes

Les quartiers de Georges Turgot

**Mérovée**  
v. 420-457  
roi des Francs  
Gondioc

**Childéric I**  
v. 436-481  
Basine de Thuringe

**Clovis I**  
v. 466-511  
(sainte) Clothilde

**Clotaire I**  
v. 497-561  
avec Radegonde

**Chilpéric I**  
v. 539-584  
Frédégonde

**Caribert I**  
v. 522-567  
Ingeberge

**Clotaire II**  
v. 584-629  
Bertrude et avec concubine

**Aribert**  
v. 605-631  
Gisèle de Gascogne

Emma ép. **Ebad de Kent**  
v. 570-640

**Boggis d'Aquitaine**  
†688

**Ercombert de Kent**  
v. 590-664  
Sexbuge de Mercie

**Eudes d'Aquitaine**  
†735

**Egbert de Kent**  
†673  
Sexburge d'Eastanglie

**Hunold d'Aquitaine**  
†774

**Wilred de Kent**  
†726

**Waifre d'Aquitaine**  
†768

**Ethelbert II de Kent**  
v. 700-760

**Loup II de Gascogne**

N. de Kent  
**Eafa de Wessex**

**TABLEAU VI**

**Hengist de Kent**  
v. 455-488  
roi de Kent

**Escus de Kent**  
†512

**Octa de Kent**  
†534

**Ermenrick de Kent**  
†565

Berthe épouse (saint) **Etherbert I de Kent**  
v. 545-616

**dynastie carolingienne**

(saint) **Arnoul** **Pépin l'ancien**  
v. 572-645 v. 585-640  
Doda des Morins Itta

**Ansegisel ép. (sainte) Begga**  
v. 601-679

**Pépin de Herstal**  
v. 635-714  
avec Alpais (concubine)

**Charles Martel**  
v. 687-741  
Rothrude

**Pépin le Bref**  
v. 715-768  
Berthe au Grand Pied

**Charlemagne**  
742-814  
Hildegarde

voir le tableau IV

Tableau abrégé d'ascendance mérovingienne, carolingienne, kentienne et ducale

## Les quartiers

### *Génération I : 16<sup>ème</sup> siècle*

1 **Georges TURGOT** <sup>222</sup> (o v 1509 Les Tourailles † 26 sep 1581 Les Tourailles), écuyer, curé et seigneur des Tourailles. Il reconnaît la naissance de ses 2 garçons : Jehan et Jacques nés de sa concubine N... BODEY.

### *Génération II : 15 et 16<sup>ème</sup> siècles*

2 **Guillaume TURGOT** († 1542), écuyer, seigneur des Tourailles et de La Selle en Champcerie (Orne).

3 **Jeanne LE VERRIER** <sup>223</sup> (x cm 11 nov 1508).

### *Génération III : 15 et 16<sup>ème</sup> siècles*

4 **Pierre TURGOT** († 1509), écuyer, seigneur des Tourailles.

5 **Isabeau du BU**

6 **Jean LE VERRIER** († 1533 Falaise), chevalier, seigneur de Crévecoeur, de Lougé et du Repas, Gouverneur de Falaise.

7 **Hélène de LOUGÉ**

### *Génération IV : 15 et 16<sup>ème</sup> siècles*

8 **Jehan TURGOT**, écuyer, chevalier, seigneur des Tourailles du chef de sa femme, reconnu noble en 1467.

9 **Philippine BERTRAND** <sup>224</sup> (x 1445), héritière de la seigneurie des Tourailles.

10 **N... du BU**, seigneur du Bu et de Cons.

12 **Jean LE VERRIER** (o 1475).

13 **Jeanne MOINET**

14 **Charles de LOUGÉ**

15 **Jeanne de SAINTE-MARIE**

---

<sup>222</sup> La numérotation employée est celle appelée Sosa-Stradonitz. Rappelons qu'à partir d'une personne portant le numéro 1, son père est le 2 et sa mère le 3. D'une manière générale : si une personne porte le numéro n, son père est le  $2 \times n$  et sa mère le  $2 \times n + 1$ . Les hommes portent toujours des numéros pairs et les femmes portent des numéros impairs. Les Sosa d'un couple sont toujours deux numéros consécutifs (ex : 24 et 25). Le 24 est le père et le 25 la mère du Sosa 12. Georges Turgot porte le Sosa 1, son père le Sosa 2, sa mère le Sosa 3, son grand-père le Sosa  $2 \times 2 = 4$ , sa grand-mère paternelle le Sosa  $2 \times 2 + 1 = 5$ , son arrière-grand-père maternel le  $3 \times 2 = 6$ , etc. A vos caleulettes ...

<sup>223</sup> Les Le Verrier : Paul Lepoertier dans *Héraldique et Généalogie* (H&G) n° 161, 2001, pp. 334-340 – Pierre L'Estourmy : *Les Le Verrier, seigneurs de Thoville-Tocqueville-La Valette-Marest-Mesnil-Gourbesville-Saint-Martin et autres lieux en Cotentin et Avranchin*, 1976.

<sup>224</sup> Les Turgot, Bertrand : A. Surville, dans *Les Seigneurs des Tourailles – Généalogie des Turgot*, Flers, impr. Follope, 1920, 53 pages – R. de Lavigerie dans *Généalogie de la famille Turgot*, tome XLVIII de la *Société Historique et Archéologique de l'Orne*, avril-juillet 1929, pp. 65 à 124.

## Les quartiers de Georges Turgot

### *Génération V : 14 et 15<sup>ème</sup> siècles*

- 16 **Nicolas ou Colas TURGOT**
- 17 **Simone LE FORESTIER** (x 1410) de la maison de la Foresterie et de Durcet.
- 18 **Gilles ou Girot BERTRAND**, seigneur des Tourailles.
- 19 **Guillemette de NEUFVILLE** <sup>225</sup> de la maison de Banvou et du Bois-Guillaume.
- 24 **Michel LE VERRIER** (o 1445).
- 25 **Guillemette de SARCEAUX** <sup>226</sup>
- 26 **Pierre MOINET**

### *Génération VI : 14 et 15<sup>ème</sup> siècles*

- 32 **Guillaume TURGOT**, sieur de La Bionnière (Orne), fait prisonnier à la bataille de Poitiers (1356).
- 33 **Isabeau de SAMOY** (x 1357).
- 36 **Jehan BERTRAND**, écuyer, seigneur des Tourailles du chef de sa femme.
- 37 **Jehanne LE VILLAYE** (x av 1383), héritière de la seigneurie des Tourailles par son oncle Robert Le Villaye, prêtre.
- 38 **Jean de NEUFVILLE**, écuyer, sgr de Banvou et d'Auvilliers, cité à Vire le 10 juin 1406.
- 39 **Laurence de LARCHAMP**
- 48 **Pierre LE VERRIER**
- 49 **Tiphaine du MOUSTIER**
- 50 **Guillaume de SARCEAUX**, seigneur de St-Hilaire-de-Briouze, la Coulonche et Bigors.
- 51 **Tiphaine de BONS**
- 52 **Jean MOINET**

### *Génération VII : 14 et 15<sup>ème</sup> siècles*

- 64 **Philippe TURGOT**, sieur de La Bionnière, il fonde avec son épouse l'hôpital de Condé-sur-Noireau, vers 1350.
- 65 **Laurence de LA PIERRE**
- 76 **Raoul de NEUFVILLE**, écuyer, seigneur de Neufville, Banvou, Bois-Guillaume en Saint-Bômer (Orne), de Clinchamp et d'Auvilliers.
- 77 **Simone ROUSSÉE** (x v 1370).
- 96 **Richard LE VERRIER** (o 1360).
- 97 **Raoulette de SÉGRIE**
- 98 **Jean du MOUSTIER**
- 100 **Olivier de SARCEAUX**
- 101 **Catherine LANGLOIS**

---

<sup>225</sup> Les de Neufville : A. Surville, *Les Seigneurs des Tourailles – Généalogie des Turgot* p. 9 - les quartiers du colonel Doynel de la Sausserie (note manuscrite, courrier de 1968) - *Compléments aux quartiers des enfants de Pierre Favier*, dans la *Revue Généalogique Normande de l'Union des Cercles Généalogiques et Héraldiques de Normandie* (UCGHN) n°63, 1997, pp. 327-331, pages qui, selon Paul Leportier, contiennent plusieurs erreurs.

<sup>226</sup> Les de Sarceaux : l'ascendance de Guillemette de Sarceaux a été communiquée par Paul Leportier (courrier du 22.06.2004, d'après les Archives Départ. Orne : 1 j 33).



## Les quartiers de Georges Turgot

102 **Guillaume de BONS**, seigneur de Bons à Saint-Jean-le-Blanc.

103 **Raoulette de MALHERBE**

### *Génération VIII : 14<sup>ème</sup> siècle*

128 **Jean TURGOT**, sieur de La Bionnière.

129 **Laurence PICHARD**

152 **Thomas de NEUFVILLE**, écuyer, seigneur d'Auvillers et de Banvou en la châtellenie de Domfront en 1343.

154 **Robert ROUSSÉE** <sup>227</sup>, écuyer, seigneur du Fougeray en Saint-Bômer et de la Nocherie.

155 **Jeanne de VASSY** <sup>228</sup> (x v 1330).

194 **Hébert de SÉGRIE** (o 1330).

200 **Roland de SARCEAUX**, seigneur de Saint-Hilaire-de-Briouze, Chênesec, la Coulonche.

201 **N... de BIGARS**

202 **Jean LANGLOIS**, seigneur du Mesnil-Haton, près d'Alençon.

206 **Jean MALHERBE**, seigneur de la Malherbière en la vicomté de Vire.

### *Génération IX : 13 et 14<sup>ème</sup> siècles*

310 **Roland III de VASSY** († v 1350), chevalier, seigneur de la Forêt-Auvray (Orne), cité en 1312, 1337 & 1347, marié avant la fête de la saint Maur 1312 avec

311 **Isabelle TESSON**

### *Génération X : 13 et 14<sup>ème</sup> siècles*

620 **Roland II de VASSY** (o v 1240 † ap 1312), chevalier, seigneur de la Forêt-Auvray, cité en 1250, 1283, 1302 et 1312.

621 **Florence dite la Fée d'ARGOUGES** <sup>229</sup> (x v 1270 † 1312).

---

<sup>227</sup> Le colonel Doynel de la Sausserie (correspondance de 1968) et Paul Leportier dans *La famille de Vassy* (1997) le prénommaient Raoul. Paul Leportier a indiqué qu'il s'agit en fait d'une erreur (correspondance de juin 2004). Robert Roussée possédait le fief de la Nocherie en 1346. Le mariage de sa fille Perrette Roussée en 1380 avec Jean de La Poterie fit passer le fief dans la famille de La Poterie (Georges Lasseur dans : *Fiefs et Manoirs du Passais*, p. 131).

<sup>228</sup> Les de Vassy : Paul Leportier : *La famille de Vassy* publiée dans UCGHN, n° 67, 1997, pp. 260-267 et dans H&G n° 142, 1997, pp. 28-31 - Camille Cautru : *La baronnie de Vassy des origines jusqu'au XV<sup>e</sup> siècle*, tome LIV de la *Société des Antiquaires de Normandie* - Jean Durand de Saint-Front : généalogie manuscrite des de Vassy, aux A.D. de la Manche.

<sup>229</sup> La généalogie des d'Argouges - ignorée par E. Hamel - a été étudiée par Marie d'Argouges : *La Maison d'Argouges*, 1874, réédité en 1981, 525 pages et par Robert Châtel dans *Notice Historique et généalogique de la maison d'Argouges* publiée par la *Revue du Cercle Généalogique et Héraldique de Normandie* (CGHN) : n° 16, 1981, pp. 172-173, puis par la l'UCGHN, n°1, 1982, pp. 6-12, n° 2, 1982 pp. 63-70, n° 3, 1982, pp. 140-144, n°5, 1983, pp. 12-17, n°6, 1983, pp. 68-71 & n° 7, 1983, pp. 117-119. Je reprends dans ces quartiers la filiation historique indiquée par R. Châtel, jusqu'à Vaultier d'Argouges cité en 1066. Le marquis d'Argouges a donné 5 générations supplémentaires en 1937, forts suspectes qui, Paul Leportier le confirme, ont été entièrement inventées. Certaines généalogies font remonter l'ascendance des d'Argouges, à partir de ces générations fictives, jusqu'à Lo d'Argouges († 920) et les quartiers, par les femmes, jusqu'à Valentinien I<sup>er</sup> (321-375), empereur romain, fils de Gratien, comte d'Afrique.

## Les quartiers de Georges Turgot

622 **Jean II TESSON** <sup>230</sup>, seigneur de Subigny.

623 *Thomasse N...*

### *Génération XI : 13<sup>ème</sup> siècle*

1240 **Richard de VASSY** fait une donation à l'abbaye de Barbery en 1229.

1242 **Guillaume d'ARGOUGES** garde des ports de mer en Flandre en 1295.

1244 **Jean I TESSON**, seigneur de Subigny

1245 *N... de CHANTELOU*

### *Génération XII : 12 et 13<sup>ème</sup> siècles*

2480 **Roland I de VASSY** († ap 1233), seigneur de La Forêt-Auvray, cité en 1226 & 1233.

2484 **Raoul d'ARGOUGES** († 1275/1280), chevalier, seigneur d'Argouges, de Gratot, de St-Malo-de-Bayeux, Pont-Bellanger, etc.

2485 **Jeanne de GRANVILLE** (x 1252), dame de Granville, Donville, Bréville, Anquetoville, Quetteville, St-Pair, etc.

2488 **Raoul PAYNEL dit TESSON** († 1270), seigneur de La Roche Tesson, du Grippon, Subigny, etc, il prend le nom de sa mère (TESSON).

2489 **Pernelle ou Pétronille de MONTFORT** (o 1219 Carcassonne x v 1239), dame de Rambouillet, comtesse de Bigorre.

2490 **Robert de CHANTELOU**

### *Génération XIII : 12 et 13<sup>ème</sup> siècles*

4960 **Enguerrand II de VASSY** († v 1199), cité en 1180 & 1195. Il épouse peut-être une fille de Jourdain TAISSON et de Léticie de SAINT-SAUVEUR.

4968 **Guillaume d'ARGOUGES** († ap 1251), seigneur d'Argouges et de Saint-Malo-de-Bayeux, cité en 1237 et 1251.

4969 **Jeanne de GRATOT** (x 1237), dame de Gratot apporte ce fief au mariage.

4970 **Thomas de GRANVILLE**

4976 **Guillaume PAYNEL** († 13 déc 1253), seigneur du Grippon et de Subigny.

4977 **Pernelle ou Pétronille TESSON** (x 1214 † 26 avr 1230), héritière de Percy et La Roche-Tesson (Manche).

---

<sup>230</sup> Les Tesson (Taisson), Paynel (Pesnel) et ascendance : Dr Jacques Polonovski et Paul Leportier : *La famille Paynel*, publiée par UCGHN n°47, 1993, pp.256-263 – J. Polonovski : *Paisnel* dans UCGHN n° 23, 1987, pp. 244-246 et *Noble lignée Hambie-Painel* dans UCGHN n°51, 1994, pp. 255-266, tabl. 42 et 65, d'après la *Noble lignée Hambie-Painel* contenue dans le "Manuscrit qui est à la bibliothèque de M. de Soumesnil-Bigot, conseiller en la cour des Aydes de Rouen", dont la copie figure dans les preuves de l' *Histoire Généalogique de la Maison d'Harcourt*, de G. La Roque, tome III, pp. 376-380, écrit en 1493, à partir de documents composés vers 1397 - Rectificatif par J. Polonovski *La famille Paynel* dans UCGHN n°52, 1994, pp. 351-352 – J. Polonovski : *La Roche-Tesson - Saint-Sauveur* dans UCGHN, n° 34, 1990, p. 146 – P. Leportier : *La Roche Tesson - Saint-Sauveur* dans UCGHN n° 33, 1990, pp. 85-86 + *Les ancêtres de Charlotte Corday*, dans UCGHN n° 49, 1994, pp. 4-14 - *Compléments aux quartiers des enfants de Pierre Favier*, dans UCGHN n°63, 1997, pp. 325-331 – P. Leportier, dans H&G n° 112, 1989, pp. 342-343, n° 124,1992, p. 263 et n° 134, 1995, p. 97 – François de Boisdeffre : H&G n° 134, 1995, pp. 97-98.

- 4978 **Guy de MONTFORT** <sup>231</sup> (o v 1198 † 3 août 1220 Toulouse), comte de Bigorre du chef de sa femme.  
4979 **Pétronille ou Pernelle de BIGORRE** (o v 1184 Muret x 20 nov 1216 Tarbes † nov 1251), comtesse de Bigorre (comprenant le gave de Pau et l'Adour).  
4980 **Foulques de CHANTELOU**

*Génération XIV : 12 et 13<sup>ème</sup> siècles*

- 9920 **Auvray ou Alvére alias le Géant de VASSY** († ap 1169), seigneur de Vassy, Moncy et de La Forêt en 1165 & 1169, marié 2 fois.  
9921 **N... de JUAYE**, dame de Juaye, apporte ses terres à son mari.  
9936 **Raoul d'ARGOUGES** († ap 1226), chevalier, seigneur d'Argouges, d'On, de Rochais, Champ-du-Breuil et Soligny.  
9937 **Hascolde de SUBLIGNY alias de SOLIGNY**, elle apporte à son mariage entre autres terres, le fief de Champ du Breuil.  
9952 **Foulques II PAYNEL** († v 1230), seigneur de Hambye, la Haye-Pesnel et Bréhal (Manche).  
9953 **Agathe du HOMMET** (x 1187), 2<sup>ème</sup> épouse, veuve de Raoul de Fougères.  
9954 **Raoul IV TAISSON** (o v 1150 † 1213/1214), sgr de La Roche-Tesson et Thury, vicomte de Saint-Sauveur, sénéchal de Normandie.  
9955 **Mathilde PATRY** (o v 1165 x 1195 † 1240/1250), dame de La Lande-Patry (Orne), remariée après le décès de son époux avec Guillaume de Milly.  
9956 **Simon V de MONTFORT dit Le Fort ou le Macchabée** (o v 1150 † 9 juil 1218 tué devant Toulouse), seigneur de Montfort l'Amaury, comte de Leicester, duc de Narbonne. A son retour de croisade en 1204, il part combattre les Albigeois, dévaste Carcassonne et Béziers, fait des dizaines de milliers de morts. Il s'empare de Toulouse, en 1214 gagne la bataille de Muret. Il est tué lorsqu'il tente de reprendre Toulouse.  
9957 **Alice de MONTMORENCY** (x av 1190).



S. de Montfort

<sup>231</sup> Les de Montfort-l'Amaury et leurs ancêtres : les de Hainaut, de Flandre, de Louvain, de Saxe, d'Alsace, etc. ont été étudiés jusqu'aux rois carolingiens par Jean Jacques Liard dans *Les grandes heures de la maison de Montfort*, 1975, et *La double ascendance carolingienne de Guillaume de Hainaut premier seigneur de Montfort (v.955-1003)*, dans *Mémoires et Documents de la Société Historique et Archéologique de Rambouillet et de l'Yveline*, tome XXXV, 1982, ainsi que H&G n° 72,1981, pp. 262-263. Voir également Michel Smaniotto : H&G n° 66, 1980, p. 253 & n°69, 1980, pp.487-488 - Edgar Colinge : H&G n° 67, 1980, pp. 236-237 & n° 95, 1985, p. 240 - L.J. Bord : H&G n° 68,1980, pp. 415-416 - Olivier d'Authuille : H&G n°69, 1980, pp.487-488 & n° 149, 1998, pp. 380-381 - Jean-Philippe Mabille : H&G n° 96, 1985, p. 339 - le colonel Reverdy : H&G n° 97, 1985, p. 453 - Paul Leportier : H&G n° 112,1989, p.353 - A. de Ternay n° 149, 1998, pp. 381-382 - Paul Leportier : *Les ducs de Normandie de la dynastie Viking - 911-1135*, tabl. 8 : Comtes de Flandre - Léon Vanderkindere : *La formation territoriale des Principautés Belges au Moyen-Age*, tome I - Pierre Houard : *Souverains des Pays d'En-Bas : Belgique - Hollande - Luxembourg - Nord de la France - Tableau dynastique des origines à nos jours - Les comtes de Hainaut au XI-XII<sup>ème</sup> siècle* dans *La chronique de Gilsebert de Mons* - Georges Poull : *La maison ducale de Lorraine*, 1991.

## Les quartiers de Georges Turgot

- 9958 **Bernard IV de COMMINGES** <sup>232</sup> (o 1176 † 22 fév 1225) comte de Comminges (pays pyrénéen), Bigorre, vicomte de Marsan.  
9959 **Etiennette Béatrix IV de BIGORRE** (x v 1180 † 1216), comtesse de Bigorre, vicomtesse de Marsan, séparés après 1192.

### *Génération XV : 12 et 13<sup>ème</sup> siècles*

- 19840 **Enguerrand I de VASSY** († ap 1133), sgr de La Forêt en 1107 & 1133.  
19872 **Guillaume d'ARGOUGES**  
19873 **Ades de BOURG** fit un don à l'abbaye de Longues, près de Bayeux en 1165.  
19874 **Alvadère** alias **Jean** alias **Hasculphe II de SUBLIGNY** <sup>233</sup>  
19904 **Foulques I PAYNEL** († v 1182), sgr de Hambye, Drax, la Haye-Pesnel et Bréhal.  
19905 **Lesceline de SUBLIGNY** († 1213).  
19906 **Guillaume II du HOMMET** <sup>234</sup> († v 1208), connétable de Normandie.  
19907 **Luce de BRIX** († av 1190), dame de la Luthumière.  
19908 **Jourdain TAISSON** († v 1178), seigneur de Thury, La Roche-Tesson et Trévières.  
19909 **Léticie ou Laetitia NÉEL de SAINT-SAUVEUR** (x 1145), dame de Saint-Sauveur-le-Vicomte.  
19910 **Enguerrand PATRY** <sup>235</sup> (o v 1145 † v 1200), seigneur de La Lande-Patry.

<sup>232</sup> Les de Comminges, de Bigorre : Michel Ollé dans H&G n° 98, 1986, pp. 89-90 fait remonter l'ascendance des comtes de Comminges jusqu'à Loup I, duc d'Aquitaine et de Vasconie (v. 642-710) - Édouard de Saint-Phalle dans H&G, n° 154, 2000, p. 81, s'arrête à Roger III de Comminges († 1105). J'ai complété cette ascendance jusqu'à Garcia, héritier du Comminges vers 830 - Pour complément d'informations, voir Jean de Jaurgain : *La Vasconie, Étude historique et critique*, Pau, 1902, et Charles Higounet : *Le comté de Comminges, de ses origines à son annexion à la couronne*, 1946, réédité en 1984.

<sup>233</sup> Subligny (aujourd'hui Soligny). Personne n'est d'accord sur son prénom. La généalogie Argouges indique qu'il s'appelait Alvarède. Il pourrait s'agir d'une confusion. L'abbé Déroche dit que sa fille Hascolde est la fille de Jean Subligny et d'Aalis. Melletier dit qu'elle est fille d'Hasculphe II († 1197) et d'Yseult de Dol. Paul Leportier pense que Melletier peut avoir raison. Hasculphe II de Subligny serait donc le fils de Jean de Subligny qui fonda en 1180 l'abbaye de Montmorel et d'Aalis. Ce Jean de Subligny serait le fils de Raoul, frère d'Hasculphe de Subligny (39810), lequel était le fils d'Orthoern de Subligny (79620) et de Lesceline du Grippon (note de P. Leportier, avril 2004).

<sup>234</sup> Les du Hommet, de Conteville etc : H&G n° 107, 1988, p. 230 et UCGHN n° 52, 1994, p. 391 - Jacques Polonovski et Pierre l'Estourmy dans UCGHN n° 51, 1994, pp. 334-335 - Rectificatif de J. Polonovski dans UCGHN n° 53, 1995, p. 74 - Ces ascendances divergent quelquefois, mais remontent toutes à Eudes, évêque de Bayeux, frère utérin de Guillaume le Conquérant - G. le Hardy : *Généalogie des barons d'Aulnay dans Étude sur la baronnie et l'abbaye d'Annay-sur-Audon*, *Bulletin de la Société des Antiquaires de Normandie*, tome XIX, Caen, 1897 - Je reprends la généalogie présentée par Paul Leportier, ouv. cité, tableau 30 : *Famille d'Arlette de Falaise, vicomte de Conteville, comtes de Mortain*.

<sup>235</sup> Les Patry (Patric), de Creully, de Saint-Clair, leur ascendance ducale et royale, voir Amédée du Buisson de Courson : *Croquis généalogiques sur la maison normande des Patry et ses alliances*, Caen, 1880 - J. Appert et Cte A. de Bourmont : *La Lande-Patry* dans *Bull. Soc. Hist. et Arch. de l'Orne*, 1886, t. V pp. 248-269 - Paul Leportier : *Les ducs de Normandie de la dynastie Viking - 911-1135* : tableaux 3, 36, 40 etc et H&G n° 112, 1989, p. 342 & n° 115, 1990, p. 215 - Gérard Louise dans : *Les Patry de La Lande (XIe-XIII<sup>ème</sup> siècles)*, *Le Pays Bas-normand*, n° 3-4, 1996, pp. 5-21 propose, après étude des chartes de Saint-Vincent du Mans et de l'abbaye de Savigny, la

## Les quartiers de Georges Turgot

19911 *N... de CREULLY*

19912 **Simon IV le Chauve de MONTFORT** (o v 1135 † 1187/88), seigneur de Montfort et d'Éperon, comte d'Évreux (1140 à 1180).

19913 *Amicie de LEICESTER alias de MEULAN* (x 1165 † v 1206), comtesse de Leicester (au sud de Nottingham, Grande-Bretagne).

19914 **Bouchard V de MONTMORENCY** (o 1151 † 1189), seigneur de Montmorency.

19915 *Laurence de HAINAUT* (x 1173).

19916 **Dodon dit Bernard III de COMMINGES** (o v 1120 † v 1176), comte de Comminges, seigneur de Samatan en 1153, 1176.

19917 *Laurence de TOULOUSE* (x v 1150).

19918 **Centulle III de BIGORRE** (o v 1130 † v 1185), comte de Bigorre, vicomte de Marsan, seigneur en partie de Saragosse (Espagne).

19919 *Matelle des BAUX* <sup>236</sup> (o v 1125 x v 1155 † ap 1175).

### *Génération XVI : 12<sup>ème</sup> siècle*

39680 **Philippe I de VASSY** († ap 1100), seigneur de La Forêt en 1100.

39744 **Guillaume d'ARGOUGES** († ap 1130), participe à la 1<sup>ère</sup> croisade et à la prise de Jérusalem, se marie à son retour d'Orient.

39808 **Guillaume II PAYNEL** († 1146/47), seigneur des Moutiers-Hubert, de Hambye, Drax, West-Rasen, Fontenay-le-Pesnel.

39809 *N... d'AVRANCHES* qui apporte la Haye-Pesnel.

39810 **Hasculphe de SUBLIGNY** († 1169), seigneur du Grippon, fonde en 1143 l'abbaye de la Lucerne.

39811 *Denise d'AVRANCHES*

39812 **Richard I du HOMMET** († 1180/81), baron de Stanfort, seigneur du Hommet et la Rivière, connétable de Normandie et d'Angleterre.

39813 *Agnès de SAY*, dame de Beaumont.

39814 **Robert de BRIX** <sup>237</sup> († 1142), seigneur de Brix.

39816 **Raoul III TAISSON** († ap 1148), seigneur de Thury et La Roche-Tesson, cité en 1100 & 1148.

39817 *Aelize*

39818 **Néel IV de SAINT-SAUVÉUR** <sup>238</sup> († av. 1130), vicomte de Saint-Sauveur.

39820 **Guillaume III PATRY** (o v 1115 † av 1174), seigneur de La Lande-Patry.

---

suppression, que j'ai reprise ici, d'une des générations des Guillaume indiquées dans les généalogies classiques.

<sup>236</sup> Les des Baux, Gustave Noblemaire : *Histoire de la Maison de Baux*.

<sup>237</sup> Robert de Brix, selon Paul Leportier, n'a pas été retrouvé dans les chartes par Claude Pithois, auteur de : *Brix, berceau des rois d'Écosse*, 1980, ouvrage complété par *De Normandie au trône d'Écosse*, 731 pages, éd. Ch. Corlet, Condé-sur-Noircau, 1998. J'ai donc supprimé de ces quartiers l'ascendance indiquée par E. Hamel jusqu'à Adelme de Brix († v 1094), ainsi que celle de sa présomptive épouse.

<sup>238</sup> Saint-Sauveur : j'ai rectifié la généalogie de cette famille selon celle présentée par Paul Leportier dans *Les ducs de Normandie de la dynastie viking*, tableau 40, d'après celle de P. Chesnel : *Département de la Manche, le Cotentin et l'Avranchin sous les ducs de Normandie*, 1912 qui rectifie celle donnée par Léopold Delisle : *Histoire du château et des sires de Saint-Sauveur-le-Vicomte*, réédition 1980 — Jacques Polonovski : *La Roche-Tesson - Saint-Sauveur* dans UCGHN, n° 34, 1990, p. 146 - Paul Leportier : *La Roche-Tesson - Saint-Sauveur* dans UCGHN n° 33, 1990, pp. 85-86 — Jacqueline Einsargueix dans H&G n° 114, 1990, p. 112.

- 39821 *Mathilde N...*  
 39822 **Richard de CREULLY** (o v 1120 † 1184), baron de Creully (Calvados).  
 39823 *Mathilde (?) de SAINT-CLAIR* (x v 1135).  
 39824 **Simon III de MONTFORT** († 27 mar 1181)<sup>239</sup>.  
 39825 *Mathilde N...*  
 39826 **Robert III dit aux Blanches Mains de MEULAN alias de BEAUMONT**<sup>240</sup> († 1190 Durazzo), comte de Leicester, sénéchal d'Angleterre et de Normandie, mort en croisade.  
 39827 *Pétronille de GRANDMESNIL* (x 1169).  
 39828 **Mathieu I de MONTMORENCY**<sup>241</sup> (o v 1100 † 1160), seigneur de Montmorency, Écouen, Marly-le-Roi, Conflans-Ste-Honorine, connétable de France.  
 39829 *Adeline ou Alice dite la Bâtarde d'ANGLETERRE* (x av 1126), fille naturelle de Henri I Beauclerc, roi d'Angleterre et duc de Normandie.  
 39830 **Baudouin IV le Bâisseur de HAINAUT** (o v 1109 † 6 nov 1171 Mons), comte de Hainaut (1120-1171), acquiert par mariage des droits sur le comté de Namur.  
 39831 *Alice ou Alix ou Adélaïde de NAMUR* (o v 1112 x v 1130 † juil 1168).  
 39832 **Bernard I de COMMINGES** (o v 1090 † v 1145), comte de Comminges dès 1114.  
 39833 *Diaz de MURET* (o v 1100 x v 1120), dame de Samatan, héritière des seigneuries de Muret et de Samatan.

<sup>239</sup> Il manquait une génération dans les quartiers communiqués par E. Hamel. Simon III de Montfort avait été omis. Simon IV le Chauve de Montfort (19912), petit-fils d' Amaury III (79648) et d'Agnès de Garlande, était indiqué comme étant leur fils. Paul Leportier m'a permis de rétablir la génération manquante. Voir *Les ducs de Normandie de la dynastie viking*, tableau 25 : *Comtes de Montfort-l'Amaury et d'Évreux*.

<sup>240</sup> Les seigneurs de Beaumont / Beaumont-le-Roger / Beaumont-Meulan, comtes de Meulan (Meullent), de Leicester et ascendances. Paul Leportier, *Les ducs de Normandie de la dynastie viking* : tableaux 38 et 44 (+ alliances : 5, 20, 24, 25, 36, 41) - UCGHN n° 65, 1998 p. 47 - *Héraldique et Généalogie* (1980, p. 405 - 1993, pp. 281-282 - 1994, p. 196 - 1995, pp. 391-392 - 1996, pp. 77, 175, 259-260 et 367 - 1999, p. 292 - n° 2000, p. 191). Le nom de l'épouse de Robert III de Meulan, comte de Leicester, diffère suivant les généalogies ; les unes indiquent Pétronille de Grandmesnil, les autres Amicie Paynel, fille unique d'Hugues Paynel, comte de Huntley (H&G, 1980, p.405 - H&G, 1996, p. 367). Paul Leportier, se référant à l'*Histoire de l'abbaye de Leicester*, soutient que la femme de Robert III de Meulan est Pétronille de Grandmesnil (note d'avril 2004). Il manquait une génération dans les quartiers produits par Emmanuel Hamel. Plutôt que d'ajouter inconsidérément une génération, il avait préféré "sauter" une génération et indiquer qu'Amicie de Meulan était la fille de Robert II dit "le bossu", alors que celui-ci est en réalité son grand-père. J'ai donc rétabli la génération intermédiaire. Voir Émile Houth : *Les comtes de Meulan* 1981, 137 pages - P. Bétourné d'Haucourt : *Beaumont-le-Roger* (27) dans UCGHN, n° 67, 1995, pp. 304-305. Robert I, comte de Meulan et de Leicester, laissa 11 enfants de son mariage avec Elizabeth de Vermandois, petite-fille d'Henri 1<sup>er</sup>, roi de France.

<sup>241</sup> Les de Montmorency : André du Chesne, *Histoire généalogique de la maison de Montmorency et de Laval*, 1624, 419 p. - Joseph Finault Desormeaux : *Histoire de la maison de Montmorency*, 5 volumes, 1764. - *Le nobiliaire universel de Saint Allais*, t. III, pp. 269-213 et t. XIX pp. 339-358 - Brigitte Bedos, *La châtellenie de Montmorency, des origines à 1368*, publication de thèse de l'école des Chartres dans bulletin de la *Société Historique et Archéologique de Pontoise, du Val d'Oise et du Vexin*, 1980 - Georges Martin : *Histoire de la Maison de Montmorency*, 2 tomes - Michel d'Herbigny : *Dynastie Montmorency* 2000 - P. Leportier, ouv. cité : tableaux 3 : *Guillaume le Conquérant et ses fils* et 22 : *Comtes d'Eu et Soissons*.

## Les quartiers de Georges Turgot

- 39834 **Alphonse Jourdain de TOULOUSE** <sup>242</sup> (o 1102 Mont-Pèlerin † 16 avr 1148. Césarée), comte de Toulouse, duc de Narbonne, marquis de Provence, mort croisé en Palestine.
- 39835 **Faydite d'UZÈS** (x av 16 sept 1125).
- 39836 **Pierre de MARSAN** (o v 1105 † 30 août 1163), vicomte de Marsan, comte de Bigorre en 1130.
- 39837 **Béatrix III de BIGORRE** (o v 1104 x v 1125 † 1156), comtesse de Bigorre, vivante en 1155.
- 39838 **Raymond-Raimbaud I des BAUX** (o v 1090 † 1150 Barcelone), seigneur des Baux (1091), croisé en 1105.
- 39839 **Etiennette de GÉVAUDAN alias de PROVENCE** (o v 1100 x v 1115 † ap 1160).

### *Génération XVII : 11 et 12<sup>ème</sup> siècles*

- 79360 **Robert de VASSY** (o v 1046) combattit à Hastings (1066) avec son père.
- 79488 **Raoul d'ARGOUGES**
- 79616 **Raoul PAYNEL** († av 1124), seigneur des Moutiers-Hubert, Hambye, Drax, West-Rasen, Hooton-Paganel, shérif du Lincolnshire en 1088.
- 79617 **N. de LACY**, probablement sœur d'Ilbert de LACY.
- 79618 **Guillaume d'AVRANCHES**, seigneur de la Haye-Pesnel.
- 79619 **Mathilde de MEULES**
- 79620 **Othoern de SUBLIGNY**
- 79621 **Lesceline du GRIPPON**
- 79622 **Gilbert d'AVRANCHES**, seigneur de Marcey.
- 79624 **Robert de CONTEVILLE** († av 1031), seigneur ou baron de la Rivière.
- 79625 **Mathilde du HOMMET**
- 79626 **Jourdan de SAY**, seigneur d'Aunay et Marigny.
- 79627 **Luce ou Lucie de REMILLY**
- 79632 **Raoul II TAISSON**, seigneur du Cinglais, de Thury et de La Roche-Tesson, cité en 1080.
- 79633 **Mathilde de CALONNE alias de FALAISE** (x v 1080).
- 79636 **Eudes de SAINT-SAUVEUR** († ap 1104), vicomte de Saint-Sauveur.
- 79637 **Rohais**
- 79640 **Guillaume II PATRY**, seigneur de La Lande-Patry, cité en 1168 et 1184.
- 79641 **Chalderia de CROUAY**
- 79644 **Robert de CAEN alias de GLOUCESTER** (o v 1090 † 31 oct 1147 Bristol), par sa femme, comte de Gloucester, Bristol, baron de Creully, fils aîné des enfants bâtards d'Henri Beauclerc. Après le décès du seul fils légitime d'Henri, Robert de Gloucester possédait toutes les capacités pour devenir l'héritier de la couronne, mais l'église ne l'aurait pas accepté.
- 79645 **Mathilde ou Mabille de CREULLY** (o v 1090 † 1140), dame de Gloucester, Creully et Thorigny.

---

<sup>242</sup> Les de Toulouse : La filiation de cette famille produite par Ed. de Saint-Phalle dans H&G n° 155, 2000 p. 197, se réfère à Christian Settapani dans *Les grandes familles d'Aquitaine et de Languedoc aux IX-XI<sup>è</sup> siècles*, éd. 2000 et à Detlev Schwennicke : *Europäische Stammtafeln*, t. III-4, 1989 et t. XIV, 1991. J'ai repris la filiation la plus récente qui diffère sensiblement de celle d'Emmanuel Hamel, ainsi que l'ascendance de Faydite d'Uzès, épouse d'Alphonse-Jourdain de Toulouse, qui était également divergente. Toutefois l'ascendance d'Elvire de Castille, fille bâtarde d'Alphonse VI, roi de Castille, est réaffirmée.

## Les quartiers de Georges Turgot

79646 **Guillaume de SAINT-CLAIR**, seigneur de Saint-Clair-sur-l'Elle et de Villers-Fossard.

79647 **N... de MONTFORT**, de Montfort-sur-Risle.

79648 **Amaury III de MONTFORT** (o v 1070 † 19 avr 1137), seigneur de Montfort (1103-37), de Houdan (1087), d'Épernon (1123), comte d'Évreux (1119).

79649 **Agnès de GARLANDE** (x 1120 † 1143) dame de Gournay-sur-Marne, 3<sup>ème</sup> épouse.

79652 **Robert II dit Le Bossu de MEULAN alias de BEAUMONT** (o 1104 † 5 avr 1168), seigneur de Beaumont-le-Roger, Pacy-sur-Eure, comte de Leicester et Breteuil, vice-roi d'Angleterre.

79653 **Amicie de GAËL dite de Guader alias de MONTFORT** (x ap avr 1120 † ap 31 août 1168), dame de Breteuil, elle apporte le comté à son mari.

79654 **Hugues II** (ou Guillaume) **de GRANDMESNIL** <sup>243</sup>, seigneur de Grandmesnil, sénéchal d'Angleterre.

79656 **Bouchard IV de MONTMORENCY** († 1124).

79657 **Agnès de BEAUMONT**

79658 **Henri I Beauclerc** (o 1068 Selby † 1<sup>er</sup> déc. 1135 Lyons-la-Forêt), fils de Guillaume le Bâtard et de Mathilde de Flandre. Seigneur de Domfront (1092), comte de Coutances et de Bayeux (1096), roi d'Angleterre (1100-1135), 8<sup>ème</sup> duc de Normandie (1106-1135) après avoir vaincu son frère Robert Courteuse à Tinchebray (28 sept. 1106). Il fut l'un des plus remarquables rois d'Angleterre. Il épousa Mathilde d'Écosse, puis Adélaïde de Lothier. Très sensible aux charmes féminins, il eut de nombreuses maîtresses qui donnèrent naissance à plus de vingt enfants bâtards.

79659 **N...** une des concubines d'Henri I Beauclerc, mère d'Adeline d'Angleterre dite la Bâtarde d'Angleterre qui épousa Mathieu I de Montmorency <sup>244</sup>.



Henri Beauclerc

<sup>243</sup> Hugues de Grandmesnil d'après l'Histoire de l'abbaye de Leicester. Mme K.S.B. Keats-Rohan, une des spécialistes de ces familles, indique que Pétronille de Grandmesnil est la fille de Guillaume, sgr de Grandmesnil, et d'Emma d'Estouville, sans donner ses références, pour contredire ce qu'a écrit l'historien de l'abbaye de Leicester (notes de Paul Leportier, avril et juin 2004). La généalogie des Grandmesnil ne figurait pas dans les quartiers transmis par Emmanuel Hamel. Je reprends dans les quartiers de Georges Turgot les filiations indiquées par Paul Leportier dans *Les ducs de Normandie de la dynastie viking - 911-1135*, pour les *de Grandmesnil* (tabl. 44) et les familles alliées : *de Beaufou* (tabl. 20), *duchesse Gonnor* (tabl. 31), *de Montfort* (tabl. 36), *de Meulan* (tabl. 38), *Giroie* (tabl. 41), etc.

<sup>244</sup> De différentes concubines, dont Nesta fille du roi de Galles du Sud, Sibylle Corbet fille d'un bourgeois de Caen, Élisabeth fille de Robert I de Meulan, Edith fille de lord de Greystoke, Ansfride, etc., Henri Beauclerc a eu de nombreux enfants bâtards. Il détient le record du plus grand nombre d'enfants illégitimes nés d'un roi anglais. Le plus connu d'entre eux est Robert de Caen, comte de Gloucester, qui est également l'un des ancêtres de Georges Turgot. La mère d'Adeline dite la Bâtarde d'Angleterre est inconnue. Il est difficile de savoir de façon certaine quel est le nom des mères des bâtards. Plusieurs généalogies affirment que la mère de Robert de Gloucester était Nesta de Galles, ce qui est inexact (UCGHN n° 65, 1998, p. 51). Les quartiers d'E. Hamel donnent Sibylle Corbet. Celle-ci aurait été la maîtresse du roi bien après 1090, époque estimée de la naissance de Robert, et ne peut donc pas être sa mère (courrier de P. Leportier du 4.04.2004). Les auteurs de *Henry I's bastards* indiquent que sa mère était probablement une normande de Caen sans donner plus de précision.



## Les quartiers de Georges Turgot

- 79660 **Baudouin III le fils d'Ide de HAINAUT** (o v 1087 † 1120 Mons), comte de Hainaut de 1099 à 1120, "Bon prince".
- 79661 **Yolande dite de Gueldre de WASSENBERG** (o 1088 x 1107 † ap 1127), héritière de Gueldre, Dodenward et Dalen.
- 79662 **Godefroy de NAMUR** (o 1068 † 19 août 1139), comte de Château-Porcien et de Namur.
- 79663 **Ermesinde de LUXEMBOURG alias de LONGWING** (o v 1075 x v 1197 † 24 juin 1143), comtesse de Luxembourg.
- 79664 **Roger III de COMMINGES** († av 1105), comte de Comminges en partie (1058, 1073).
- 79665 **N...** (x v 1090)
- 79666 **Godefroy Raimond de MURET**, seigneur de Muret et de Samatan.
- 79668 **Raymond IV de TOULOUSE** (o v 1059 † 28 fév 1105 Mont-Pèlerin), comte de Toulouse, marquis de Gothie et Provence, comte de Tripoli (Liban), mort en Terre sainte.
- 79669 **Elvire de CASTILLE** (o v 1060 x av 1<sup>er</sup> sep 1094 † ap 1151), fille naturelle d'Alphonso VI, roi de Castille et de Leon.
- 79670 **Raimond Décan de POSQUIERES** († août 1138), croisé (1096-1105).
- 79671 **Marie d'UZÈS** († ap 1175).
- 79674 **Centulle II de BIGORRE** († v 1139), comte de Bigorre.
- 79675 **Aimable TRENCAVEL**
- 79676 **Guillaume-Hugues des BAUX** (o v 1055 † v 1110).
- 79677 **Vierne N...** (o v 1065).
- 79678 **Gilbert I de GÉVAUDAN** (o v 1065 † v 1111), comte de Gévaudan.
- 79679 **Gerberge de PROVENCE** (o v 1060 x v 1095 † v 1115), comtesse d'Arles.

### *Génération XVIII : 11 et 12<sup>ème</sup> siècles*

- 158720 **Hugues de VASSY** (o v 1015 † ap 1066), seigneur de Vassy, combattit à Hastings (1066) avec ses deux fils, Robert & Yves.
- 158976 **Vaultier d'ARGOUGES**, chevalier, seigneur d'Argouges, fut au nombre des seigneurs qui, en 1066, demeurèrent en Normandie pour être conseils de la duchesse Mathilde lorsque Guillaume le Conquérant partit à la conquête de l'Angleterre.
- 159232 **Guillaume I PAYNEL** († 1087), seigneur des Moutiers-Hubert et de Hambye, combat à Hastings en 1066.
- 159233 **Lesceline de FONTENAY** (x v 1070), qui apporte Fontenay-le-Pesnel et des terres dans le Cotentin.
- 159236 **Guimond d'AVRANCHES**, seigneur de La Haye-Pesnel.
- 159238 **Baudouin de MEULES** († 1095), seigneur d'Okehampton, de Meulles et du Sap <sup>245</sup>

---

Chris Given-Wilson et Alice Curkis : *Henry I's bastards* dans *The royal bastards of medieval England*, 1984, réimprimé en 1988, Routledge, Londres, pp. 60-73 - Paul Leportier : *Les ducs de Normandie de la dynastie viking 911-1135*, pp. 103,112, 113,116,117,120 - P. Leportier et Ch. Lelaseux dans UCGHN n° 65, 1998, p. 51 - M. d'Herbigny : H&G n° 127, 1993, p. 193 - Émile Fernbach, O. d'Authuille, E. de Saint-Phalle : H&G : n°151, 1999, pp. 163-164 - E. de Saint-Phalle : H&G n° 155, 2000, p. 191.

<sup>245</sup>. Beaudouin de Meulles est l'arrière-petit-fils de Richard I, par l'un de ses enfants bâtards. Paul Leportier : *Les ducs de Normandie de la dynastie viking – 911-1135*, tabl. 2 et 21.

- 159239 *Emma*, cousine de Guillaume le Conquérant. Elle est la fille d'une tante paternelle du Bâtard <sup>246</sup>.
- 159240 **Alfred** alias **Alvarède de SUBLIGNY**
- 159244 **Hugues d'AVRANCHES** <sup>247</sup> († 1107), vicomte d'Avranches, comte de Chester, marié avec Ermentrude de CLERMONT-en-Bauvaisis.
- 159245 *N...*, une concubine, mère de Gilbert d'Avranches.
- 159248 **Jean de BAYEUX alias de CONTEVILLE** († ap. 1031), seigneur de La Rivière, fils bâtard d'Eudes de Conteville, évêque de Bayeux.
- 159250 **Guillaume I du HOMMET** († 1131), seigneur du Hommet, connétable de Normandie et d'Angleterre.
- 159251 *Mathilde*
- 159252 **Albert PICOT de SAY**
- 159254 **Robert de REMILLY**, seigneur de Remilly.
- 159264 **Raoul I TAISSON** (serait † à Hastings en 1066), seigneur de Thury (Harcourt) et du Cinglais, l'un des principaux adversaires conjurés contre le jeune Guillaume le Bâtard ; à la bataille de Val-ès-Dunes, près de Billy (14), il se retira du champ de bataille sans combattre, après avoir frappé le duc de son gant (août 1047).
- 159265 *Albérède ou Albarade de MOULINS*
- 159266 **Gautier de CALONNE alias de FALAISE**, seigneur de Calonne, serait le frère d'Arlette, mère de Guillaume le Conquérant.
- 159272 **Néel II de SAINT-SAUVEUR** († 1040/1042), seigneur de Saint-Sauveur-le-Vicomte, vicomte du Cotentin, épouse en 2<sup>èmes</sup> noces Adèle de Reviens.
- 159280 **Guillaume ou Willelmus (Wilhem) I PATRY** (o v 1050) seigneur de La Lande, aurait reçu Guillaume le Conquérant en 1064, il combat à Hastings.
- 159281 *Gilsa de CHEUX* près de Caen.
- 159288 = 79658 **Henri I Beauclerc** (o 1068 Selby † 1<sup>er</sup> déc. 1135 Lyons-la-Forêt), roi d'Angleterre (1100-1135), 8<sup>ème</sup> duc de Normandie (1106-1135).
- 159289 *N...*, une des concubines d'Henri I Beauclerc, qui pourrait être caennaise, mère de Robert de Caen, comte de Gloucester.
- 159290 **Robert FITZ (fils) HAMON** († mar 1107), comte de Gloucester et Bristol, baron de Creully et Torigny cité en 1066 et 1096.
- 159291 *Sybille de MONTGOMMERY* († ap 1140).
- 159292 **Henri de SAINT-CLAIR**, sgr de Saint-Clair sur l'Elle, croisé en 1096.
- 159294 **Hugues III de MONTFORT (-sur-Risle)**, sgr de Montfort-sur-Risle.
- 159295 *Adeline de MEULAN*
- 159296 **Simon I de MONTFORT (-l'Amaury)** (o v 1020 † 1087), seigneur de Montfort-l'Amaury (Yvelines) de 1060 à 1087.
- 159297 *Agnès d'ÉVREUX* (o v 1038 x v 1065).
- 159298 **Anseau de GARLANDE** († 1118), seigneur de Rochefort (1112 à 1118) et de Garlande.
- 159299 *N... de MONTLHÉRY*, dame de Rochefort-en-Yvelines.

<sup>246</sup> Elle est la fille soit d'Adelise et de Renaud, comte de Bourgogne, soit de celle (Judith ?) qui a épousé Baudouin, comte de Flandre († 1035). Étant donné que les fils de Gilbert de Brionne se sont réfugiés en Flandre après l'assassinat de leur père, on peut penser que Baudouin de Meules a épousé une fille issue du mariage du comte de Flandre avec la fille du duc de Normandie (Paul Leportier, courrier 4.04.2004).

<sup>247</sup> L'ascendance d'Hugues d'Avranches est indiquée selon la généalogie donnée par P. Leportier dans *Les ducs de Normandie de la dynastie viking*, tableaux 37 et 30, qui remonte à Herluin de Conteville et Arlette, mère de Guillaume le Conquérant ainsi qu'à Ansfrid Le Danois.

## Les quartiers de Georges Turgot

159304 **Robert I dit Le Prud'Homme de BEAUMONT alias de MEULAN** (o v 1048 † 5 juin 1118 l'Abbaye de Préaux), seigneur de Beaumont-le-Roger, comte de Meulan et de Leicester ; il s'illustre sur le champ de bataille d'Hastings.

159305 **Élisabeth ou Isabelle de VERMANDOIS** (x 1095 † 7 fév 1148) dame d'Elbeuf, répudiée en 1115.

159306 **Raoul ou Ralph II de GAËL alias de MONTFORT (Brékilien)** <sup>248</sup> († 1149), sire de Gaël et Montfort en Bretagne, seigneur de Brékilien, Mautauban, Hédé, conseiller d'Henry I<sup>er</sup>.

159307 **Havoise de HÉDÉ** (x v 1100), dame de Hédé et de Mautauban.

159308 **Yves de GRANDMESNIL**, vicomte de Leicester.

159309 **N... de GAND**

159312 **Hervé de MONTMORENCY**, seigneur de Marly-le-Roi.

159313 **Agnès d'EU**

159314 **Yves de BEAUMONT**, comte de Beaumont-sur-Oise.

159316 **Guillaume le Bâtard** et, après la conquête de l'Angleterre, appelé **le Conquérant** (o v 1027 Falaise † 9 sep 1087 Rouen), fils illégitime de Robert et d'Arlette. A la mort prématurée de son père, il devient à 8 ans le 7<sup>ème</sup> duc de Normandie (1035-1087). Il part à la conquête de l'Angleterre en 1066, victorieux à Hastings, le 14 oct., il se fait couronner à Westminster le jour de Noël. Il devient un très grand roi (1066-1087), remodelant la société anglaise en fonction de l'ordre féodal qui aboutit à une monarchie forte. En assurant la paix à l'intérieur des frontières de la Normandie, il apporta une grande richesse et prospérité au duché <sup>249</sup>.



Guillaume le Bâtard, détail de la Tapissierie



Fragment de la Tapissierie de la reine Mathilde, datant de la fin du 11<sup>ème</sup> siècle

<sup>248</sup> L'ascendance des de Gaël de Montfort Brékilien (qu'il ne faut pas confondre avec les de Montfort-sur-Risle, ni avec les de Montfort-l'Amaury) est rapportée jusqu'aux rois de Bretagne par Jacques Polonovski dans UCGHN n° 34, 1990, p. 147, jusqu'aux rois de Suède et du Danemark, par Paul Leportier dans H&G n° 109, 1988 p. 464 & n° 131, 1994, p. 196 - M. Gaultier Limbourg : H&G n° 137, 1995, p. 391 & n° 141, 1996, p. 367 - Édouard de Saint-Phalle : H&G n° 137, 1995, p. 392 & n° 140, 1996, pp. 259-260 - Olivier d'Hauthuille : H&G n° 138, 1996, p. 77 n° 152, 1996 pp. 291-293 - J. Anoyaut : H&G n° 139, 1996, p. 175. Pas plus qu'E. Hamel, je n'ai indiqué la filiation viking. Voir la note sur l'ascendance de Ragnvald de Møre, père de Rollon, 1<sup>er</sup> duc de Normandie - P. Leportier : ouvrage cité, tabl. 31.

<sup>249</sup> Michel de Boüard : *Guillaume le Conquérant*, 1999 - Paul Leportier : *Les ducs de Normandie de la dynastie viking - 911-1135*, 1999 - Jean Renaud : *Les Vikings et la Normandie*, 2002 - J&M. Denoyelle-Lelong : *La Normandie des Ducs aux Rois, du X au XII<sup>ème</sup> siècle* - Lucien Musset : *L'aristocratie normande au XI<sup>ème</sup> siècle* dans *La Noblesse au Moyen-Age*, Paris, 1976 - François Neveu : *Nos ancêtres Anglo-saxons du III<sup>e</sup> au IX<sup>e</sup> siècle* - Christian Settipani *Les ancêtres de Charlemagne*, 1989 - Christian Settipani *La préhistoire des Capétiens, 481-987 ...*, 1993, etc.

159317 **Mathilde de FLANDRE dite la reine Mathilde** (o v 1032 x 17 fév 1050 Eu † 1 nov 1083 Caen), duchesse de Normandie et reine d'Angleterre, cousine au 5<sup>ème</sup> degré de Guillaume, descendant l'un et l'autre de Rollon. Elle a laissé son nom à la tapisserie de Bayeux qui retrace la conquête de l'Angleterre.

159320 **Baudouin II le Hiérosolymitain alias de Jérusalem de HAINAUT** (o 1056 † 1099), comte de Hainaut, Valenciennes, Ostrevant (1070-99), mort en Terre sainte.

159321 **Ide ou Eda ou Alix de LOUVAIN** (o v 1065 x 1084 † 1139), ne croyant pas au décès de son mari, elle fit de vaines recherches à travers tout l'Orient pour le retrouver.

159322 **Gérard I Flaminius de WASSENBERG** (o v 1096 † v 1117), comte de Wassemberg, comte de Gueldre.

159323 **Ermengarde de GUELDRÉ** (x ap 1086 † 1129), comtesse de Gueldre.

159324 **Albert III de NAMUR** (o v 1027 † 22 juin 1102), comte de Namur, avoué de Stavelot-Malmédy.

159325 **Ida de SAXE** (x v 1065 † ap 1117), dame de La Roche, héritière de Laroché.

159326 **Conrad I de LUXEMBOURG** <sup>250</sup> (o v 1030 † 8 août 1088), comte du Luxembourg.

159327 **Clémence d'ALSACE** (x v 1075), dame de Longwy.

159328 **Arnaud III de COMMINGES** († av 1105).

159332 **Pierre Raimond de MURET**

159333 **N... de SAMATAN**

159336 **Pons II Guillaume de TOULOUSE** (o 990 † v 1061), comte de Toulouse.

159337 **Almodis de LA MARCHÉ** (o v 1010 x av 29 juin 1053 † 22 oct 1071), mariée 3 fois

159338 **Alfonso VI le Vaillant de CASTILLE** (o juin 1040 St-Jacques-de-Compostelle † 29.06.09 Tolède), roi de Leon (1065-1109), de Castille (1072-1109) et Galice (1073-1109) <sup>251</sup>.

<sup>250</sup> Les de Luxembourg : Édouard de Saint-Phalle dans H&G n° 139, 1996, pp. 193-194 - Émile Fernbach, Ed. de Saint-Phalle dans H&G n° 145, 1997, pp. 389-390 - Christian Settiani *La préhistoire des Capétiens, 481-987, première partie : Mérovingiens, Carolingiens et Robertiens*, 1993.

<sup>251</sup> Alfonso VI est l'ancêtre de Blanche de Castille, mère de saint Louis. Il est courant de lire qu'elle descend du prophète Muhammad (Mahomet). Malgré de nombreux démentis (H&G, 1980, n° 3, p. 244, 1997, n° 3, p. 261, 2004, n°2, p. 486 - Jacques Saillot dans *Grand atlas universel d'histoire, de chronologie et de généalogie*, 1991-1994 et *L'Intermédiaire des Chercheurs et Curieux*, 1999, p. 843 - Zambaur dans *Généalogie et chronologies musulmanes*, 1927), l'opinion que les rois d'Espagne, de France et d'Europe descendent de Mahomet perdure. Une des dernières versions de cette prétendue descendance qui circule actuellement, allègue qu'une des ancêtres qu'Alfonso VI, Assona Iniguez fille d'Inigo Iniguez de Pampelune (v. 789-857), roi de Navarre, aurait épousé Musa ibn (fils) Musa (av. 788-863), gouverneur de Tolède. Musa ibn Musa serait l'arrière-petit-fils d'Abdul Yazid al-Walid ibn 'Abd al-Malik Omeyyade (v. 685-717) et celui-ci descendrait de 2 des 4 filles du Prophète : Ruqayyad et Umm Kulthum (Alain de Carné qui cite : Antonio Costa de Albuquerque de Soura Lara, Luis Soveral Varella, etc : *Ascendencias Reais de S.A.R. a Senhora Dona Isabel de Heredia, Duquesa de Bragança*). Cette assertion est fallacieuse et trompeuse. Les noms des époux et des enfants prêtés aux filles du Prophète sont faux, inventés ou empruntés à d'autres familles. La vie et la descendance du Prophète ont fait l'objet de nombreuses publications. Selon ses biographes, Mahomet a eu onze épouses, dont Khadîdja, Â'icha, Zaynab, Mâryah. Tous ses fils

- 159339 **Jimena NUNEZ**, concubine d'Alfonso VI, mère d'Elvire de Castille.  
 159340 **Décan de POSQUIERES** († ap 12 juin 1096), doyen d'Avignon (1063-1079).  
 159342 **Elzéar I d'UZÈS**, seigneur d'Uzès (Gard) cité en 1088, 1118-19 et 1125.  
 159348 **Centulle V de BÉARN** († 1088), comte de Béarn et Oléron.  
 159349 **Béatrix I de BIGORRE**, comtesse de Bigorre.  
 159350 **Bernard-Aton IV TRENCANEL**  
 159351 **Cécile de PROVENCE**  
 159352 **Hugues des BAUX** (o v 1025 † 27 oct 1059).  
 159353 **Inauris d'APT** (o v 1030).  
 159356 **Bérenger II de MILLAU** (o v 1040 † v 1090), vicomte de Millau.  
 159357 **Adèle ou Agnès de CARLAT** (o v 1035 x v 1060), vicomtesse de Lodève.  
 159358 **Geoffroy de PROVENCE** (o v 1013 † 1063), comte de Provence.  
 159359 **Etiennette-Douce de MARSEILLE** (o v 1024 x jan 1040 † 1095).

*Génération XIX : 10 et 11<sup>ème</sup> siècles*

- 318476 **Gilbert de BRIONNE** († v. 1040 assassiné par Raoul de Gacé), comte de Brionne, petit-fils de Richard I, tuteur du jeune Guillaume le Bâtard.  
 318477 **N...**  
 318488 **Richard GOZ**, vicomte d'Avranches.  
 318489 **Emma de CONTEVILLE**, sœur d'Eudes et sœur utérine de Guillaume le Bâtard <sup>252</sup>.  
 318496 **Eudes ou Odon de CONTEVILLE** (o v 1030 † fév 1097 Palerme), frère utérin de Guillaume le Bâtard, nommé évêque de Bayeux en 1049, comte de Kent après la victoire d'Hastings à laquelle il participa en fournissant 100 navires ; il est le père de Jean de Bayeux.  
 318497 **N...**, concubine.



Eudes et Guillaume le Bâtard

moururent jeunes. Zaynab, la fille aînée, eut 2 enfants décédés l'un en bas âge, l'autre avant l'âge nubile. Ruquyyah et Umm Kulthum (Oum Koulthoum) n'ont pas eu d'enfants de leur mariage successif avec 'Uthman (Othman) ibn 'Affân Omeyyade (3<sup>ème</sup> calife). Seule sa fille cadette, Fatima assura sa descendance ce qui, dans la société arabe, était un signe d'impuissance (*abtar*) et d'opprobre. Fatima avait épousé 'Ali ibn Abu Tâlib (4<sup>ème</sup> calife), cousin du Prophète. Leurs fils Al-Hasan ibn 'Ali (5<sup>ème</sup> calife), 2<sup>ème</sup> imam des chiïtes, et Al-Husayn ibn 'Ali, 3<sup>ème</sup> imam des chiïtes, sont la souche de la postérité historique de Mahomet, les Hachémites et Alaouites. Martin Lings : *Le Prophète Muhammad, sa vie d'après les sources les plus anciennes*, éd. du Seuil, 2002, 591 pages, ouvrage qui permet de reconstituer la généalogie du Prophète sur 14 générations - D. et J. Sourdel : *La civilisation de l'Islam classique*, 1968 - Hichem Djaït : *La grande discord, religion et politique dans l'Islam des origines*, 1989 - Jacqueline Chabbi : *Le seigneur des tribus, l'Islam de Mahomet*, 1997 - El pantcon de las huelgas de Burgos : *Los entieramientos de los reyes de León y de Castilla*, 1990 - Mohamed Meouak : *Pouvoir souverain, administration centrale et élite politique dans l'Espagne Umayyade (II-IV/VIII-X<sup>e</sup> siècles)*, 1999, etc.

<sup>252</sup> Emma est la fille d'Herluin de Conteville et d'Arlette de Falaise, selon E. Le Héricher, P. Chesnel et d'autres historiens qui n'ont pas indiqué leur source (P. Leportier, ouvrage cité, note du tableau 37 : *vicomtes d'Avranches*).

- 318500 **Robert II du HOMMET**, baron du Hommet en 1066.
- 318528 **Raoul l'Angevin** à l'origine du lignage des Taisson, cité par son fils dans la chartre de fondation de l'abbaye de Fontenay.
- 318529 *Alphaïde*
- 318530 **Guimond de MOULINS**, 1<sup>er</sup> seigneur de Moulins (-la-Marche).
- 318544 **Néel I de SAINT-SAUVEUR**, seigneur de Saint-Sauveur, vicomte du Cotentin ; il se coalise en 1046 contre Guillaume le Bâtard, alors âgé de 19 ans. Les troupes du duc affrontent les rebelles menés par Raoul Taisson, à la bataille de Valès-Dunes. Il se battit avec tant d'acharnement que, depuis ce jour, on l'appela "Tête de Faucon". Destitué de sa charge, privé de ses fiefs, banni, il se réfugia en Bretagne.
- 318580 **Hamon de CREULLY alias LE SENECHAL**, shérif du Kent (v. † 1100).
- 318582 **Roger III de MONTGOMMERY** <sup>253</sup> (o v 1015 † 1095 Shrewsbury), vicomte d'Hiesmois, comte de Shrewsbury, un des conseillers les plus écoutés du Bâtard.
- 318583 *Mabille de BELLÈME* (o v 1020 Alençon x v 1055 † 2 déc 1080 Bures, morte assassinée), dame d'Alençon et Bellême ; "de notoriété publique elle avait hérité des instincts cruels de son père, le vieux Guillaume Talvas ... , le poison semble avoir été son arme préférée" ; son beau-frère, Gilbert de Montgomery, fut une de ses malheureuses victimes.
- 318584 **Richard de SAINT-CLAIR**, seigneur de Saint-Clair-sur-l'Elle, combattit à Hastings en 1066.
- 318588 **Gilbert de GAND** († v 1095), seigneur de Folkingham.
- 318589 *Alice de MONTFORT*
- 318590 = 159304 **Robert I dit Le Prud'Homme de MEULAN alias de BEAUMONT** (o v 1048 † 5 juin 1118 l'Abbaye de Préaux), seigneur de Beaumont-le-Roger, comte de Meulan et de Leicester, s'illustre à Hastings.
- 318591 = 159305 *Élisabeth ou Isabelle de VERMANDOIS* (x 1095 † 7 fév 1148), dame d'Elbeuf, répudiée en 1115.
- 318592 **Amaury II de MONTFORT** (o 992 † 1060), seigneur de Montfort-l'Amaury et d'Éperon, il fortifie puissamment ses fiefs.
- 318593 *Bertrade de GOMETZ* (x v 1020 † 1022), sœur de Geoffroy, seigneur de Gometz.
- 318594 **Richard I d'ÉVREUX** († 25 déc 1067), comte d'Évreux de 1037 à 1067.
- 318595 *Godehilde alias Hélène alias Adèle*, veuve de Roger Toeni, seigneur de Conches.
- 318596 **Guillaume de GARLANDE**, seigneur de Garlande en Brie.
- 318597 *Agnès de RESPY*
- 318598 **Guy le Rouge de MONTLHÉRY**, seigneur de Montlhéry.
- 318599 *Élisabeth de CRÉCY* (x v 1100), dame de Crécy.
- 318608 **Roger à la Barbe de BEAUMONT (-le-Roger)** (o v 1013 † 29 déc 1094), seigneur de Beaumont-le-Roger et Pont-Audemer (Eure), fils d'Onfroy de Vieilles.

---

<sup>253</sup> Les de Montgomery, de Bellême, de Pont-Audemer : voir Paul Leportier, ouvrage cité, tableaux 33, 34 et 38, etc - Paul Leportier et le Cte d'Arundel de Condé : *Pont-Audemer - Mortain - Montgomery* dans UCGHN n° 48, 1993, pp. 390-392 - J. Polonovski : *Crespon* dans UCGHN n° 41, 1992, p. 43 - Gérard Louise : *La seigneurie de Bellême -Xè-XIIè siècles dans Le Pays Bas-normand*, n° 3-4, 1990 et n° 1-2, 1991.

- 318609 **Adeline de MEULAN alias de MEULLENT** (x v 1045 † 8 avr 1081).
- 318610 **Hugues le Grand de FRANCE** (o v 1057 † 18 oct 1102 Tarse, en croisade), comte de Vermandois et Valois.
- 318611 **Adélaïde ou Adèle de VERMANDOIS** <sup>254</sup> (o v 1065 x av 1069 † v 28 sep 1122), comtesse de Vermandois et Valois.
- 318612 **Raoul ou Raph I dit Le Breton de GAËL alias de GUADER** (o v 1040 † v 1099 Nicée), anglo-saxon, earl de Suffolk et Norfolk, sire de Gaël et de Montfort, seigneur de Brékilien, de Montauban, etc ; il se soulève contre l'administration normande en Angleterre ; son château de Norwich tombe pendant qu'il est parti recruter des mercenaires en Bretagne où il possède des terres ; exilé en Bretagne, il intrigue contre la Normandie, puis participe à la 1<sup>ère</sup> croisade et il y meurt.
- 318613 **Emma FITZ-OSBERN** (x v 1075 Norwich † ap 1096) ; c'est elle qui avait la garde du château, lorsqu'elle dut capituler et s'exiler en Bretagne (1075) ; décédée en croisade.
- 318616 **Hugues I de GRANDMESNIL** († v 1098), seigneur de Grandmesnil, vicomte de Leicester.
- 318617 **Adelise de BEAUMONT(-sur-Oise)**
- 318624 **Bouchard III de MONTMORENCY**, seigneur d'Écouen.
- 318625 **Agnès de PONTOISE**
- 318626 **Guillaume Busac d'EU**, comte d'Eu et Exmes, petit-fils de Richard I ; il tenta d'arracher le pouvoir ducal à son neveu, Guillaume le Bâtard, qui contraignit le rebelle à capituler et à l'exil vers 1050. Il se retira auprès de Henri I.
- 318627 **Adélaïde ou Adèle de SOISSONS alias de VERMANDOIS** (x 1058 † v 1105), comtesse de Soissons.
- 318632 **Robert le Magnifique de NORMANDIE** (o v 1009 † 2 ou 3 juil 1035 Nicée), 6<sup>ème</sup> duc de Normandie (1027-1035). Son fils, Guillaume le Bâtard, n'a que 7 ans lorsqu'il décide de partir en Terre sainte. En janv. 1035, il le présente aux barons et prélats comme son héritier. A son retour des Lieux saints, il meurt empoisonné, il est âgé d'environ 25 ans.
- 318633 **Herleva (Herleue) dite Arlette de FALAISE** (o v 1010 † v 1050), concubine de Robert le Magnifique, mère de Guillaume le Bâtard, d'Eudes & Emma de Conteville.
- 318634 **Baudouin V de Lille ou le Frison ou le Débonnaire de FLANDRE** (o v 1012 † 1<sup>er</sup> sep 1067 Lille), comte de Flandre, régent de France durant la minorité de Philippe I ; "un des plus grands princes de son siècle".
- 318635 **Adèle ou Alix ou Adélaïde de FRANCE** (o v 1009 x 1028 Paris † 8 jan 1079 Messine), veuve de Richard III, duc de Normandie.
- 318640 **Baudouin VI le Bon ou de Mons de FLANDRE alias de HAINAUT** (o v 1030 † 16 juil 1070), 6<sup>ème</sup> comte de Flandre, 1<sup>er</sup> comte de Hainaut (1055-57) du chef de sa femme.
- 318641 **Richilde ou Rothilde de HAINAUT** (x 31 mai 1051 † 15 mar 1086), comtesse héritière de Hainaut, veuve d'Herman de Valenciennes, comte de Hainaut.
- 318642 **Henri II de LOUVAIN** (o v 1020 † v 1078), comte de Louvain.
- 318643 **Adélaïde ou Adela de BETUWE (BETAU)** († ap 1086).
- 318644 **Thierry Flamens de WASSENBERG** (o v 1076 † 1082).

<sup>254</sup> Les de Vermandois : P. Bétourné d'Haucourt, M. Smaniotto dans H&G n° 74, pp. 363-364 – F. Le Proux : *Recherches historiques sur les comtes héréditaires de Vermandois*, thèse, École nationale des Chartres – J. Saillot : *Les 16 quartiers des reines et impératrices françaises*, Angers, 1977 – A. Lepoertier, ouvrage cité, tableau 5 : *Capétiens*.

## Les quartiers de Georges Turgot

- 318645 *Alix ou Adélaïde de GUELDRE*, dame de Gueldre.  
318646 **Otton I de GUELDRE**, 2<sup>ème</sup> comte de Zutphen.  
318647 *Alix (?) N...*  
318648 **Albert II dit de NAMUR** (o v 997 † v 1063), comte de Namur, duc de Lorraine, avoué d'Andenne.  
318649 *Régeline de LORRAINE* (x v 1025 † ap 1064).  
318650 **Bernard II de SAXE** (o v 995 † 29 juin 1059), duc de Saxe.  
318651 *Eilika ou Herlika de SCHWEINFURT* (o v 1004 x v 1020 † ap 1055).  
318652 **Gilbert II de LUXEMBOURG** (o v 1007 † v 1056), comte de Salm, comte du Luxembourg.  
318653 *N... de SALM*  
318654 **Gérard d'ALSACE** († 23 nov 1048), comte de Metz.  
318655 *Gisèle N...*, comtesse de Bigorre.  
318656 **Roger II de COMMINGES**, comte de Comminges en partie.  
318657 *Aldane N...* (x v 1015).  
318672 **Guillaume ou Guilhem III Taillefer de TOULOUSE** (o v 947 † sep 1037), comte de Toulouse (1003-1037).  
318673 *Emma de PROVENCE* (x v 998 † ap 1063).  
318674 **Bernard de LA MARCHE** (o v 974 † v 1047), comte de la Marche.  
318675 *Aina ou Amelia de MONTIGNAC* (o v 985 † 1072).  
318676 **Fernando I el Grande de CASTILLE** (o v 1017 † 8 jan 1066 Leon), comte de Castille (1029-1035), roi de Castille (1035-1065) et Leon (1037-1065).  
318677 *Sancha de LEON* (o 1013 x 1032 † 19 nov 1067).  
318678 **Nuno II Gonzalez de LARA**, cœur andalou.  
318679 *N... de AMAYA*  
318696 **Gaston III de BÉARN**  
318697 *Adélaïs d'ARMAGNAC*  
318698 **Bernard II de BIGORRE**, comte de Bigorre.  
318699 *Stéphanie N...*  
318700 **Raymond-Bernard II TRENCAVEL**  
318701 *Ermengarde de CARCASSONNE*  
318702 **Bertrand II de PROVENCE**  
318703 *Mathilde N...*  
318704 **Pons le Jeune des BAUX** (o v 1000).  
318705 *Profecta N...* (o v 1005).  
318706 **Guillaume I d'AGOULT** (o v 977 † 1041).  
318707 *Adélaïde de REILLANNE* (o v 995 x v 1012 † ap 1053).  
318712 **Richard II de MILLAU** (o v 1006 † v 1051), victe de Gévaudan et Millau.  
318713 *Rixende de NARBONNE* (o v 1020 x 1030 † 1080), dame de Lodève et Montbrun.  
318714 **Gilbert II de CARLAT** (o v 980 † ap 1048), vicomte de Carlat.  
318715 *Nobilía de LODÈVE* (o v 1000 x v 1020 † ap 1070), vicomtesse de Lodève.  
318716 **Guillaume IV de PROVENCE** (o v 983 † 1018), comte de Provence avec son oncle (994), mineur encore en 1002.  
318717 *Gerberge de BOURGOGNE* (o v 985 x v 1002 † 1024).  
318718 **Guillaume II le Gros de MARSEILLE** (o v 970 † 1047), vicomte.  
318719 *Etiennette ou Stéphanie des BAUX* (o v 1000 x v 1021 † ap 1055), branche de Rians.



*Génération XX : 10 et 11<sup>ème</sup> siècles*

636952 **Geoffroy de NORMANDIE** († v 1010/15), comte de Brionne, fils naturel de Richard I<sup>er</sup>, duc de Normandie.

636953 *N...*

636976 **Turstein II GOZ**, vicomte d'Hiesmes vers 1037-1042, il refuse obéissance au pouvoir ducal en s'opposant à Raoul de Gacé, s'enferme dans le château de Falaise (v.1042). Il se rend, il est exilé ; quelques années plus tard, il rentre en grâce et reparait en Normandie.

636977 *Turuvisa N...*

636978 **Herluin de CONTEVILLE** (o v 1001 † v 1066), chevalier, vicomte de Conteville, père d'Emma de Conteville épouse de Richard Goz, vicomte d'Hiesmes.

636979 **Herleva (Herleue) dite Arlette de FALAISE** (o v 1010 x v 1028-1030 † v 1050), ancienne concubine de Robert le Magnifique, mère de Guillaume le Bâtard, d'Eudes de Conteville et d'Emma de Conteville, elle épouse

636992 = 636978 **Herluin de CONTEVILLE** (o v 1001 † v 1066), chevalier, vicomte de Conteville, père de d'Eudes de Conteville, évêque de Bayeux et d'Emma de Conteville.

636993 = 636979 = 318633 **Herleva (Herleue) dite Arlette de FALAISE** (o v 1010 x 1028-1030 † v 1050), concubine de Robert le Magnifique, mère de Guillaume le Bâtard & d'Eudes de Conteville et d'Emma de Conteville.

637000 **Robert I du HOMMET**, seigneur du Hommet en 1021.

637088 **Roger de SAINT-SAUVEUR**, seigneur de Saint-Sauveur, vicomte du Cotentin cité en 943 et 996.

637160 **Hamon de CREULLY dit le Dentu** <sup>255</sup> († 10 août 1047), seigneur de Creully et Thorigny, participe vers 1042 à une conjuration contre Guillaume le Bâtard encore mineur, puis à nouveau à Val-ès-Dunes en 1047, où les révoltés sont battus. Il est tué durant les combats, son corps fut retrouvé étendu sur son bouclier.

637164 **Roger II de MONTGOMMERY** († av 1050).

637165 *Josseline de BOLBEC*

637166 **Guillaume II dit Talvas de BELLÈME** († v 1055), seigneur de Bellême et d'Alençon, "peureux et débile au combat" mais terriblement cruel, il fut destitué v. 1048, pour avoir été l'instigateur d'une conspiration contre Guillaume le Bâtard.

637167 **Hildeburge ou Heudebourg**, étranglée par deux hommes à la solde de son mari.

637168 **Waldern dit de SAINT-CLAIR** (serait mort au combat à Val ès Dunes en 1047), il pourrait être le frère de Hamon de Creully (637160).

637178 **Hugues II de MONTFORT-sur-RISLE** († 1087).

637179 *Alice ou Alix de BEAUFOU*

637184 **Guillaume de HAINAUT** (o 955 † 1003), 1<sup>er</sup> seigneur de Montfort-l'Amaury.

637185 *N... de NOGENT* (x 990), dame de Montfort-l'Amaury et d'Épernon, héritière de Montfort-l'Amaury.

---

<sup>255</sup> La plupart des généalogies indiquent qu'Hamon dit le Dentu alias ès-Dentz et Waldern dit de Saint-Clair étaient les fils bâtards de Mauger, archevêque de Rouen. Selon Paul Leportier, cette assertion a une origine tardive. On n'en retrouve aucune mention chez les chroniqueurs des X, XI et XII<sup>ème</sup> siècles. Elle paraît d'autant plus douteuse qu'ils avaient le même âge que Mauger, peut-être même étaient-ils plus âgés. Ils ne peuvent donc pas être les fils de Mauger (Paul Leportier, le 4.04.2004).

- 637188 **Robert d'ÉVREUX** <sup>256</sup> († 16 mars 1037), comte d'Évreux, archevêque de Rouen, fils de Richard I, duc de Normandie. Il ne devait pas avoir plus de 15 à 16 ans lorsqu'il fut nommé évêque. Cette charge ne l'empêcha pas de se marier et d'avoir 3 fils, dont Richard d'Évreux.
- 637189 *Herleve*, mère de Richard I d'Évreux.
- 637192 **N... de GARLANDE**
- 637193 *Eustache de MONTLHÉRY*
- 637196 **N... de MONTLHÉRY**
- 637216 **Onfroy ou Humfroi de VIEILLES** († v 1073), seigneur de Pont-Audemer, fils de Thuroid de Pont-Audemer et d'Auveline, sœur de la duchesse Gonnor ; il restaure le monastère Saint-Pierre de Préaux et y adjoint une abbaye de femmes.
- 637217 *Aubrée ou Alberède de LA HAYE* (x v 1040), dame de la Haye Aubérée en forêt de Brotonne.
- 637218 **Valeran ou Galeran de MEULAN** († 20 oct 1069), comte de Meulan.
- 637219 *Ode ou Aélis ou Adèle N...* (x av 1031 † 31 mai), vivante en 1066.
- 637220 **Henri I de FRANCE** (o v 1007 † 4 août 1060 Vitry-aux-Loges), roi de France de 1031 à 1060.
- 637221 *Anne de KIEV* (o v 1024 x 31 mai 1051 Reims † ap 1075).
- 637222 **Herbert IV de VERMANDOIS** († 1080), comte de Vermandois et Valois.
- 637223 *Adèle ou Alix de VEXIN* (x av 1068), comtesse de Valois.
- 637224 **Ralph dit Ralph The Staller (ou l'Écuyer) de GAEL alias de GUADER** (o Norfolk † 1070), anglo-saxon, staller (constable) de Norfolk, d'Essex, de Suffolk et de Lincolnshire, conseiller d'Édouard le Confesseur, seigneur de Gaël (cité en 1031 dans une charte d'Alain III duc de Bretagne).
- 637225 *N...*, bretonne.
- 637226 **Guillaume ou William FITZ-OSBERN** († 20 fév 1071 Cassel, tué au combat), sénéchal de Normandie, seigneur de Breteuil, Ivry et, après la victoire d'Hastings, earl de Hereford, gouverneur d'York, seigneur de l'île de Wight, fils d'Osbern de Crépon.
- 637227 *Adeline de TOSNY alias de TOENI* <sup>257</sup> (x v 1042 † av 1070).
- 637232 **Robert de GRANDMESNIL** († v 1040), seigneur de Grandmesnil.
- 637233 *Havoise d'ECHAUFFOUR*
- 637248 **Bouchard II le Barbu de MONTMORENCY**, vivant en 1005.
- 637249 *N... de CHASTEAU-BASSET*, dame de Chateau-Basset.
- 637252 **Guillaume de NORMANDIE alias d'EU** († v 1035/40), fils naturel de Richard I duc de Normandie, comte d'Eu et Exmes.
- 637253 *Lesceline d'HARCOURT* († 1058), "grande dame", crée l'abbaye de moniales à Saint-Désir, près de Lisieux.
- 637254 **Renaud de VERMANDOIS**, comte de Soissons.
- 637264 **Richard II le Bon de NORMANDIE** (o v 978 Dijon † 23 août 1026), 4<sup>ème</sup> duc de Normandie (996-1026).
- 637265 *Judith de BRETAGNE* (o 982 x v 1000 Le Mont-Saint-Michel † 17 juin 1017), héritière de Rennes, fille de Conan I le Tort, comte de Rennes.

<sup>256</sup> Paul Leportier : *Les ducs de Normandie de la dynastie viking – 911-1135*, pp. 4, 23 39 et tableau 24 : *Comtes d'Evreux* et 25 : *Comtes de Montfort-l'Amaury et d'Evreux*.

<sup>257</sup> J'ai rectifié l'ascendance des Tosny suivant les tableaux 31 et 39 de *Les ducs de Normandie de la dynastie viking – 911-1135*. Selon Dom C. Devic et Dom J. Vaissete : *Histoire générale du Languedoc*, 1872, III, 253 les Tosny remontent leur ascendance jusqu'à Hulce alias Malahulce, oncle de Rollon.

- 637266 **Foubert ou Fulbert de FALAISE**, pelletier tanneur à Falaise, père d'Arlette, concubine de Robert II le Magnifique. La faveur ducale lui confia une charge de chambrier à la cour ducale.
- 637267 *Doda*
- 637268 **Baudouin IV le Barbu ou à la Belle Barbe de FLANDRE** (o v 980 † 30 mai 1035), comte de Flandre, il annexe le pays de Waas, les îles de Zélande et Valenciennes.
- 637269 *Ogiva ou Otgive ou Aegilva dite Cunégonde de LUXEMBOURG* (o v 990 x v 1012 † 21 fév 1030), nièce de l'impératrice Cunégonde La Sainte.
- 637270 **Robert II le Pieux de FRANCE** (o 27 mar 972 Orléans † 20 juil 1031 Melun), roi de France de 996 à 1031.
- 637271 *Constance de PROVENCE alias d'ARLES* (o v 984 Arles x av 25 août 1003 † 25 juil 1032 Melun), 3<sup>ème</sup> épouse du roi, elle tente vainement de faire monter sur le trône son fils cadet, à la place d'Henri I.
- 637280 = 318634 **Baudouin V de Lille ou le Frison ou le Débonnaire de FLANDRE** (o v 1012 † 1<sup>er</sup> sep 1067 Lille), comte de Flandre, régent de France durant la minorité de Philippe I, "un des plus grands princes de son siècle".
- 637281 = 318635 *Adèle ou Alix ou Adélaïde de FRANCE* (o v 1009 x 1028 Paris † 8 jan 1079 Messine), veuve de Richard III, duc de Normandie.
- 637282 **Régnier V de HAINAUT** († v 1036), comte de Mons, 1<sup>er</sup> comte de Hainaut, de 1013 à 1036.
- 637283 *Mathilde ou Mechtilde ou Mahaut de VERDUN alias d'EENHAM* (x v 1016 † v 1039).
- 637284 **Lambert II Baudry de LOUVAIN** (o 990 † 1063), comte de Louvain.
- 637285 *Ode de LOTHIER alias de LORRAINE*
- 637286 **Eberhard de BETUWE**, comte de Betuwe (Betau) et de Teisterbant.
- 637288 **Gérard de WASENBERG** († 1053).
- 637296 **Albert I de NAMUR** († av 1011), comte de Namur.
- 637297 *Adélaïde ou Irmengarde de LORRAINE* (x 990 † ap 1012).
- 637298 **Gothelon ou Gozelo de LOTHIER alias de LORRAINE** (o v 975 † 1<sup>er</sup> mai 1044), duc de Basse et Haute-Lorraine.
- 637300 **Bernard I de SAXE** (o 940 † 21 fév 1011), duc de Saxe.
- 637301 *Hildegarde de STADE* (o v 975 x v 990 † 15 oct 1011).
- 637302 **Henri de SCHWEINFURT** († 20 sep 1017), marquis de Schweinfurt.
- 637303 *Gerberge de GLEIBERG* (x v 1003).
- 637304 **Frédéric I ou Ferri de LUXEMBOURG** (o v 965 † 6 oct 1019), comte de Luxembourg, avoué de Stavelot (998).
- 637305 *Ermentrude ou Irmtrude de GLEIBERG* (x ap 885 † ap 995).
- 637308 **Adalbert de NORDGAW** († 1034), comte de Metz.
- 637309 *Judith N...*
- 637312 **Arnaud II de COMMINGES**, comte de Comminges en partie.
- 637344 **Raymond III Pons de TOULOUSE** († av 999), comte de Toulouse (972-999).
- 637345 *Adélaïde dite Blanche d'ANJOU* (o v 947 x 983 † 10 oct 1026).
- 637346 **Roubaud II de PROVENCE**, comte d'Arles.
- 637348 **Aldebert de LA MARCHE** († 995), comte de Périgord.
- 637352 **Sancho III Garcés el Grande de NAVARRE** (o v 990 † 30 oct 1035), roi de Navarre (v. 1000-1035), comte de Castille (1028-1029).
- 637353 *Elvire Munia de CASTILLE* (x 1001 † ap 1066), comtesse de Castille.
- 637354 **Alfonso V le Noble de LEON** (o v 995 † v 1028), roi de Leon et des

Asturies.

- 637355 *Elvire MENENDEZ* (o v 995 x v 1014), de Melenda.  
 637392 **Centulle IV le Jeune de BÉARN** († 1068), vicomte de Béarn.  
 637426 **Bérenger de NARBONNE** (o v 995 † 1067), vicomte.  
 637427 *Garsinde de BÉSALU* (o v 1000 † ap 1066).  
 637432 **Guillaume II Le Libérateur ou Le Grand ou Taillefer de PROVENCE alias d'ARLES** (o v 950 † 993 Avignon), comte d'Arles et Gévaudan, marquis de Provence (979), chasse les Sarrasins (972).  
 637433 = 637345 *Adélaïde dite Blanche d'ANJOU* (o v 947 x 983 † 10 oct 1026), divorcée de Louis V le Fainéant, roi de France (986-987), auparavant veuve d'Etienne I<sup>er</sup> comte de Gévaudan, puis de Raimond, comte de Toulouse (637344).  
 637434 **Otte-Guillaume de BOURGOGNE** (o v 955 † 3 oct 1026), comte de Bourgogne et du Mâconnais.  
 637435 *Ermentrude de ROUCY* (o v 958 x v 983 † v 1003).

*Génération XXI : 10 et 11<sup>ème</sup> siècles*

- 1273904 **Richard I Sans Peur de NORMANDIE** (o 7 sep 933 Fécamp † 20 nov 996 Fécamp), 3<sup>ème</sup> duc de Normandie (942-996), fils de Guillaume Longue-Épée.  
 1273905 *N...*, une des concubines du duc, mère de Geoffroy, comte de Brionne et Guillaume comte d'Eu.  
 1273952 **Turstein I GOZ**, vicomte d'Hiesmes vers 1017-1025, fils d'Ansfrid Le Danois.  
 1273984 **Herluin de CONTEVILLE**, chevalier normand.  
 1274328 **Roger I de MONTGOMMERY** († v 1045), vicomte d'Hiesmes destitué av. 1040.  
 1274330 **Osbern de BOLBEC**  
 1274331 *Wévée ou Wevia*, sœur de la duchesse Gonnor, femme de Richard I, duc de Normandie.  
 1274332 **Guillaume I Talvas de BELLÈME** († 1031 Domfront), seigneur de Bellême et Alençon.  
 1274333 *Mathilde* qui appartenait à la famille ducal de Normandie.  
 1274334 **Arnolphe N...**  
 1274356 **Hugues I de MONTFORT** (o v 960 † v 1040), seigneur de Montfort-sur-Risle.  
 1274358 **Richard de BEAUFOU** († ap 1081).  
 1274359 *Emma d'IVRY*  
 1274368 **Amaury dit le Cadet de HAINAUT** (o v 920 † 973), comte de Valenciennes, doit s'exiler, trouve refuge à la cour du roi de France.  
 1274369 *N... de CAMBRAI* (x 952), sa parente au 5<sup>ème</sup> degré, d'où excommunication et ordre de séparation qui ne sera pas exécuté.  
 1274370 **Hugues de BEAUVAIS** († 1108), précepteur de Robert le Pieux, comte de Nogent et de Dreux, administrateur de l'Yvelines.  
 1274376 = 1273904 **Richard I Sans Peur de NORMANDIE** (o 7 sep 933 Fécamp † 20 nov 996 Fécamp), 3<sup>ème</sup> duc de Normandie (942-996), fils de Guillaume Longue-Épée.  
 1274377 *Gonnor ou Gunnvör* (o v 955 x v 978 † 4 jan 1031), serait née de parents danois "bien apparentés" implantés dans le Pays de Caux, puis en Basse-Normandie, duchesse de Normandie, 2<sup>ème</sup> épouse du duc, mère de Richard II le Bon et de Robert, comte d'Évreux.

- 1274392 **Thibaud File-Étoupe de MONTLHÉRY**, seigneur de Montlhéry.
- 1274432 **Turould ou Touroude ou Turulf de PONT-AUDEMER** (o v 960 † ap 1040), seigneur de Pont-Audemer, précepteur du futur Guillaume le Conquérant.
- 1274433 **Auveline ou Duceline**, sœur de la duchesse Gonnor, femme de Richard I, duc de Normandie.
- 1274436 **Hugues de MEULAN** († av 1005).
- 1274437 **Adèle ou Adeline de VEXIN**
- 1274440 = 637270 **Robert II le Pieux de FRANCE** (o 27 mar 972 Orléans † 20 juil 1031 Melun), roi de France de 996 à 1031.
- 1274441 = 637271 **Constance de PROVENCE alias d'ARLES** (o v 984 Arles x av 25 août 1003 † 25 juil 1032 Melun), 3<sup>ème</sup> épouse du roi, tente vainement de faire monter sur le trône son fils cadet.
- 1274442 **Iaroslav le Grand de KIEV** (o 978 Kiev † 20 févr 1054 Kiev), grand prince de Novgorod et Kiev.
- 1274443 **Ingegård Olofdotter** (= fille d'Olof) **de SUÈDE** (o 1001 Uppsala x 1019 † 10 fév 1050 Novgorod).
- 1274444 **Othon de VERMANDOIS** († 6 juin 1045), comte de Vermandois et Valois.
- 1274445 **Pavie N..**
- 1274446 **Raoul II de VEXIN** († 7 mar 1074), comte de Vexin, de Valois et d'Amiens.
- 1274447 **Adélaïde ou Aelis de BAR** († 1053), comtesse de Bar-sur-Aube.
- 1274452 **Osbern de CRÉPON** <sup>258</sup> **dit le Pacifique** († v 1039 Vaudreuil), seigneur de Breteuil, sénéchal de Normandie ; il fut égorgé de nuit par Guillaume de Montgommery dans la chambre qu'il devait partager avec le jeune Guillaume le Bâtard pour mieux le protéger.
- 1274453 **Emma d'IVRY**, abbesse de Saint Amand de Rouen après la mort de son époux.
- 1274454 **Roger I de TOSNY dit l'Espagnol** (o v 990 † 1038 Conches), seigneur de Conches, fonde l'abbaye de Conches, tué en combattant Onfroy de Vieilles et ses fils.
- 1274455 **Godehilde alias Hélène**, sa 2<sup>ème</sup> épouse.
- 1274466 **Giroie d'ECHAUFFOUR** († v 1034), seigneur d'Echauffour et Montreuil-l'Argillé.
- 1274467 **Gisla de BASTEMBOURG**
- 1274496 **Bouchard I de MONTMORENCY**, seigneur de Montmorency.
- 1274497 **Hildegarde de BLOIS**
- 1274504 = 1273904 **Richard I Sans Peur de NORMANDIE** (o 7 sep 933 Fécamp † 20 nov 996 Fécamp), 3<sup>ème</sup> duc de Normandie (942-996), fils de Guillaume Longue-Épée.
- 1274505 = 1273905 **N..**, une des concubines du duc, mère de Geoffroy, comte de Brionne et de Guillaume, comte d'Eu.
- 1274506 **Turquetil de TOURVILLE** (o v 960 † v 1036), seigneur de Turqueville et Tourville.

<sup>258</sup> Osbern était le neveu de la duchesse Gonnor, épouse de Richard I duc de Normandie. Il est appelé de Crépon à cause des terres qui lui furent données par le duc. Les généalogistes ont repris abusivement ce patronyme pour dénommer toute sa famille de Crépon. Ni ses tantes, Gonnor, Wewée et Auveline, ni son père Herfast, ne s'appelaient de Crépon (note de Paul Lepotier, avril 2004).

- 1274507 *Adeline de MONTFORT* <sup>259</sup>.  
 1274508 **Guy de VERMANDOIS**, comte de Soissons.  
 1274509 *Adélaïde d'ANJOU* (o 968 † 1047).  
 1274528 = 1273904 **Richard I Sans Peur de NORMANDIE** (o 7 sep 933 Fécamp † 20 nov 996 Fécamp), 3<sup>ème</sup> duc de Normandie (942-996), fils de Guillaume Longue-Épée.  
 1274529 = 1274377 *Gonnor ou Gunnvör* (o v 955 x v 978 † 4 jan 1031), duchesse de Normandie, 2<sup>ème</sup> épouse du duc, mère de Richard II le Bon et de Robert, comte d'Évreux.  
 1274530 **Conan I le Tort de RENNES alias de BRETAGNE** <sup>260</sup> (o v 944 † le 29 juin 992), comte de Rennes (970-992), tué à la bataille de Conquereuil en combattant son beau-frère, Foulques Nerra comte d'Anjou, auquel il disputait le comté de Nantes.  
 1274531 *Ermengarde ou Irmgarde d'ANJOU* (x 973).  
 1274536 **Arnoul II le Jeune de FLANDRE** (o v 961 † 23 mar 987), comte de Flandre, Boulogne et de Guines après le décès de son grand-père.  
 1274537 *Rozela ou Suzanne d'IVRÉE* (o v 955 x v 968 † 7 fév 1003 Gand), veuve elle se remarie avec Henri II le Pieux, séparée en 989.  
 1274538 = 637304 **Frédéric I ou Ferri de LUXEMBOURG** (o v 965 † 6 oct 1019), comte de Luxembourg, avoué de Stavelot (998).  
 1274539 = 637305 *Ermentrude ou Imtrude de GLEIBERG* († ap 995)  
 1274540 **Hugues I<sup>er</sup> Capet de FRANCE** (o v 940 † 24 oct 996 Les Juifs), duc de France en 956, roi de France de 987 à 996.  
 1274541 *Adélaïde de POITIERS alias de POITOU* (o v 948 x v 968 † 27 juin 1006).  
 1274542 = 637432 **Guillaume II Le Libérateur ou Le Grand ou Taillefer de PROVENCE alias d'ARLES** (o v 950 † 993 Avignon), comte d'Arles et Gévaudan, marquis de Provence (979), chasse les Sarrasins (972).  
 1274543 = 637433 *Adélaïde dite Blanche d'ANJOU* (o v 947 x 983 † 10 oct 1026), divorcée de Louis V, roi de France (986-987), auparavant veuve d'Etienne I<sup>er</sup> comte de Gévaudan, puis de Raimond, comte de Toulouse (637344).  
 1274564 **Régner IV de HAINAUT** (o v 947 † 1013), comte de Mons et de Hainaut de 998 à 1013.  
 1274565 *Hadwige ou Edwige de FRANCE* (o v 969 x v 996 † ap 1013), fille de Hugues I Capet et Adélaïde d'Aquitaine.  
 1274566 **Hermann d'EENHAM** († 28 mai 1029), comte de Verdun ou d'Ardenne ou de Basse-Lorraine.

<sup>259</sup> Paul Lepoertier émet des doutes sur le nom d'Adeline de Montfort, épouse de Turquetil de Tourville, donné par G. de La Roque auteur de l'*Histoire généalogique de la Maison d'Harcourt* qui a écrit beaucoup d'inexactitudes (note d'avril 2004).

<sup>260</sup> L'ascendant de Conan I fils de Juhel Bérenger est sujette à bien des controverses. Il en existe plusieurs versions qui remontent toutes à Gurvand, comte de Rennes, gendre d'Erispoë II, roi de Bretagne : Juhel Bérenger, fils de Judicaël et de N... fille de Gurvand ou Juhel Bérenger, fils de Bérenger, fils de Gurvand ou Juhel Bérenger, fils de Bérenger, fils de Judicaël, fils de Gurvand ou Judicaël, fils de Bérenger et de N... fille de Gurvand, etc. La version la plus répandue est celle rapportée par Jacques SAILLOT dans *La Féodalité en France et Le Sang de Charlemagne*, même si cet auteur est souvent contredit par les historiens (H&G par Jean Maugeais : 1985 n° 95, p 232 et Marc'h Gaultier Limbourg : 1988, n° 109, p 468 - 1992, n° 122, p. 95). J'en reprends les filiations jusqu'à Erispoë I († 812), père de Nominoë, fondateur du duché de Bretagne.

- 1274567 *Mathilde de BABO*
- 1274568 **Lambert I le Barbu de HAINAUT alias de LOUVAIN alias de BRABANT** (o v 950 † 24 sep 1015), comte de Louvain.
- 1274569 *Gerberge de LORRAINE* (o v 975 x v 990 † 8 fév 1018).
- 1274570 = 637298 **Gothelon ou Gozelo de LOTHIER alias de LORRAINE** (o v 975 † 1er mai 1044), duc de Basse et Haute-Lorraine.
- 1274572 **Godizo de BETUWE** († 1018), comte de Betuwe.
- 1274573 *Bertha N...*
- 1274576 **Gérard d'ANTOING** († 1024), comte de Wassenberg.
- 1274592 **Robert de NAMUR** († av 981), comte.
- 1274593 *Ermengarde de LORRAINE*
- 1274594 **Charles de LOTHIER alias de LORRAINE** (o 953 Laon † v 993 Orléans), duc de Lothier (Basse-Lorraine).
- 1274595 *Adelaïde N...* (x v 975).
- 1274596 **Godefroy le Vieux alias Le Captif de VERDUN** († 1005), comte de Verdun.
- 1274597 *Mathilde de SAXE* (x v 963 † 6 juin 1008).
- 1274600 **Hermann de SAXE alias BILLUNG** (o 905 † 6 avr 973), duc de Saxe.
- 1274601 *Hildegarde de WESTERBOURG*
- 1274602 **Henri le Chauve de HASEFELD** († 21 mai 976), comte de Hasefeld.
- 1274603 *Hildegarde N...* (x 974) de Rheinhausen.
- 1274604 **Berthold II von BABENBERG** († 26 août 980), marquis en Bavière.
- 1274605 *Eilika de WALBECK* (x v 970 † 31 août 1015).
- 1274606 **Héribert de GLEIBERG** (o v 925 † 992), comte de Kinziggau.
- 1274607 *Ivontrid d'AVALGAW* († 1001).
- 1274608 **Sigefroi ou Siegfried de LUXEMBOURG** (o v 916 † 28 oct 998), comte de Moselgau, acquiert le château de Luxembourg (963), en fait sa résidence.
- 1274609 *Hedwige de NORDGAW* (x av 964 † ap 993), fille du comte Eberhard.
- 1274610 **Herbert ou Heribert de GLEIBERG** († 992), comte de Kinziggau (943), comte de Gleiberg (976).
- 1274611 *Ermentrude N...*
- 1274616 **Eberhard IV de NORDGAW** († 28 déc 967), comte de Nordgaw.
- 1274624 **Roger I de COMMINGES**, comte de Comminges en partie.
- 1274688 **Raymond dit Zéro de TOULOUSE** († av 972), comte de Toulouse, épouse peut-être Emilde de Quercy.
- 1274690 **Foulque II le Bon d'ANJOU** <sup>261</sup> (o v 910 † 21 nov 958), comte d'Anjou en 942.
- 1274691 *Roscille (?) de BLOIS*, mère d'Adélaïde d'Anjou.
- 1274692 **Roubaud I de PROVENCE**, marquis de Provence.
- 1274696 **Boson le Vieux de LA MARCHÉ** († v 968), comte de la Marche.
- 1274697 *Emme de PÉRIGORD*
- 1274704 **Garcia IV Sanchez II le Trembleur de NAVARRE** († v 1000), roi de Navarre (994-v. 1000).

<sup>261</sup> Les d'Anjou : Jacques Anoyaut : H&G n° 151, 1999, p. 164 – J.D. de Joannis : *Les seize quartiers généalogiques des Capétiens* - Ch. Settiani : - *Nouvelle Histoire généalogique de l'Anguste Maison de France : La préhistoire des Capétiens* - Ch. Thévenot : *La légende dorée des Comtes d'Anjou* - Christian Settiani *Les Comtes d'Anjou et leurs alliances aux X et XI<sup>e</sup> siècles* - Selon J. Anoyaut, la 1<sup>ère</sup> épouse de Foulque II est Roscille de Blois, fille de Thibault l'Ancien, vicomte de Blois, et de Richilde, et veuve d'Alain Barderie † 952, comte de Nantes, duc des Bretons. Paul Lepotier, ouvrage cité, tableau 10 : *Comtes d'Anjou*, ne donne pas son prénom.

- 1274706 **Sancho I Garcia de CASTILLE** († 1032), comte de Castille.  
 1274707 **Urraca SALVADOREZ** (x v 1006)  
 1274708 **Bermude II le Goutteux de LEON** († 999), roi de Leon et des Asturies.  
 1274709 **Elvira Garcia de CASTILLE**  
 1274784 **Gaston II de BÉARN**, vicomte de Béarn.  
 1274854 **Bernard I Taillefer de BÉBALU** (o v 965 † v 1020), comte.  
 1274855 **Toda de PROVENCE** (o v 985 x v 992).  
 1274864 **Boson II de PROVENCE** <sup>262</sup> (o v 900 † v 966), fait comte d'Arles lorsqu'il mit la main sur la Provence en 948.  
 1274865 **Constance ou Constantia de VIENNE** <sup>263</sup> (o v 920 x v 937 † v 963).  
 1274868 **Aubert ou Adalbert d'ITALIE** (o v 934 † v 968 Constantinople), roi d'Italie.  
 1274869 **Gerberge de CHÂLON** (x v 956 † v 988).  
 1274870 **Renaud de ROUCY** (o v 926 † v 970), comte de Roucy et Reims.  
 1274871 **Alberade de LORRAINE** (x v 945).

*Génération XXII : 9 et 10<sup>ème</sup> siècles*

- 2547808 **Guillaume I Longue-Épée de NORMANDIE** (o v 900 † 27 déc 942 assassiné), comte de Rouen, 2<sup>ème</sup> duc de Normandie (v. 930-942), fils de Rollon.  
 2547809 **Sprota** (x v 920) d'origine bretonne ou viking, concubine de Guillaume I, mère de Richard I<sup>er</sup>, duc de Normandie et de Raoul d'Ivry.  
 2547904 **Ansfrid dit Le Danois**, serait en réalité Norvégien, père de Turstein I Goz, vicomte d'Hiesmes.  
 2548664 **Yves l'Ancien de BELLÈME** († v 1008), seigneur de Bellême.  
 2548665 **Godehilde N...**  
 2548712 **Turstein de BASTEMBOURG** (o v 927), seigneur de Bricquebec et Montfort-sur-Risle.

<sup>262</sup> Les de Provence : Philippe Algrain dans H&G n° 68, 1980, 412 - Michel Smaniotto et Olivier d'Hauthuille dans H&G n° 69, 1980, pp 482-487 - Olivier d'Hauthuille dans H&G n° 143, 1997, p. 193 - Paul Fournier : *Le Royaume d'Arles* - René Poupardin : *Le royaume de Bourgogne*, 1907 - R. Poupardin : *Le Royaume de Provence sous les Carolingiens*, 1901 - Georges de Manteyer : *La Provence du premier au douzième siècles*, 1908 - Marie Chaume : *Les origines du duché de Bourgogne*, 1921 - Jean-Pierre Poly *La Provence et la société féodale, 979-1116*, 1976 - Paul Albert Février, Michel Bats, etc. : *La Provence des origines à l'an mil*, 1989 - Raoul Busquet : *Histoire de Provence*, 1954.

<sup>263</sup> L'origine de Constance, épouse de Boson de Provence, a été controversée. Christian Settiani dans *des Capétiens à Ramsès II ... pourquoi pas ?* (H&G n° 96, 1985, pp. 263-268), écrit "C'est J. Berge (*Les erreurs de l'Histoire. Origines rectifiées des Maisons Féodales*, 1952) qui, le premier, en fait une fille de Charles Constantin. L'avis de cet auteur, pas toujours recommandable, a été repris indépendamment par J.P. Poly : *La Provence et la société féodale*, 1976, qui propose Constantia comme sœur de Charles Constantin. S. de Vajay (*Comtesses d'origine Occitane dans la marche d'Espagne aux Xe et XIe siècles*, Hidalguia, t.28 (1980) pp. 585-616, 755- 788, sp.p.615 n.61), revient, après examen, à l'opinion de Berge.

L'origine maternelle de Charles Constantin, longtemps discutée, a été retrouvée par les byzantinistes qui ont rapproché ce 2<sup>ème</sup> nom, très particulier dans la noblesse occidentale, du fait que son père Louis III l'Aveugle avait obtenu la main d'une sœur de Constantin VII de Byzance (cf. Nicolaos Mystikos, *Epistolae* P.G., CXI, col.199). Voir Werner Ohnsorge, *Drei verperdita der Byzantinischen Kaiserkanzlei und die frankenadressen im Zeremonienbuch des Konstantinos Porphyrogenetos* Byz. Zeits.t.45 (1952) p.320-339, sp. p.321-4, repris par la plupart des historiens".



- 2548718 **Raoul ou Rodolphe d'IVRY**, comte d'Ivry, de Bayeux et de Breteuil, frère utérin de Richard I duc de Normandie.
- 2548719 **Eremburge ou Albérède** (2548907), mère d'Emma d'Ivry épouse de Richard de Beaufou.
- 2548736 **Régnier II de HAINAUT** (o v 890 † ap 932), comte de Mons et d'Hesbaye (Hainaut) de 915 à 932.
- 2548737 **Adélaïde ou Adèle de BOURGOGNE** (x v 910), fille supposée de Richard I le Justicier, duc de Bourgogne.
- 2548738 **Isaac de CAMBRAI** († 947), comte de Cambrai et Valenciennes.
- 2548864 **Torf ou Thorf de PONT-AUDEMER** (o v 930 † v 1000), seigneur de Tourville et Pont-Audemer, serait le fils de Bernard Le Danois <sup>264</sup>.
- 2548865 **Eremberge de BRICQUEBEC** (x v 955), serait l'épouse de Torf (alliance controversée).
- 2548872 **Valeran de MEULAN** († av 987).
- 2548873 **Hildegarde N...** († v 990).
- 2548874 **Gautier II de VEXIN** († 1017).
- 2548875 **Adélaïde de VERMANDOIS**, comtesse de Crespy.
- 2548884 **Le Grand VLADIMIR I** (o v 956 † 1015), grand prince de Novgorod et Kiev.
- 2548885 **Rogneda de POLOTZK** († 1022) se fit religieuse.
- 2548886 **Olof III Skötkonung Eriksson de SUÈDE** (o v 975 † hiver 1022), roi de Suède (994-1022), se convertit au christianisme en 1008.
- 2548887 **Astrid (Inegrid)** (o v 979), princesse des Obotrites (ou Obodrites), reine de Suède.
- 2548888 **Herbert III de VERMANDOIS** († 10 sep 1000), comte de Vermandois.
- 2548892 **Raoul de VEXIN**, comte de Vexin et Valois.
- 2548893 **Alix de BRETEUIL**
- 2548894 **Nocher de BAR**, comte de Bar.
- 2548904 **Herfast**, frère de Gunnor, femme de Richard I, duc de Normandie, père d'Osbern de Crépon.
- 2548906 = 2548718 **Raoul ou Rodolphe d'IVRY**, comte d'Ivry, de Bayeux et de Breteuil, frère utérin de Richard I duc de Normandie.
- 2548907 **Albérède** († av 1011) tuée, selon O. Vital, par son mari parce qu'elle avait voulu le chasser de la forteresse d'Ivry, mère d'Emma d'Ivry, épouse d'Osbern de Crépon.
- 2548908 **Ralph ou Raoul II de TOSNY** (o v 950 † av 1024), seigneur de Tosny et de Conches.
- 2548910 **Raymond BOREL** († 25 fév 1018), comte de Barcelone.
- 2548911 **Remessent de CARCASSONNE** (x v 990 † 1<sup>er</sup> mar 1057).
- 2548932 **Ernaud de COURCERAULT**
- 2548934 = 2548712 **Turstein de BASTEMBOURG** (o v 927), seigneur de Bricquebec et Montfort-sur-Risle.
- 2548994 **Thibault le Tricheur de BLOIS** (o v 908 † v 978), comte de Chartres et Blois.
- 2548995 **Liégarde de VERMANDOIS** (x v 944), veuve de Guillaume Longue-

<sup>264</sup> G. de La Roque suppose que Torf de Pont-Audemer était le fils de Bernard le Danois, conseiller de Guillaume Longue-Epée. Cette assertion non fondée, reprise dans les généalogies classiques, est contestée par A. Canel, auteur de *l'Histoire de la ville de Pont-Audemer* (Paul Leportier, ouv. cité, tabl. 38).

Épée.

- 2549012 = 2548864 **Torf ou Thorf de PONT-AUDEMER** (o v 930 † v 1000), seigneur de Tourville et Pont-Audemer.
- 2549013 = 2548865 **Eremberge de BRICQUEBEC** (x v 955) serait l'épouse de Torf (union et ascendance controversées).
- 2549016 **Aubert le Pieux de VERMANDOIS** († 19 sep 987), comte de Vermandois.
- 2549017 **Gerberg de LORRAINE**
- 2549060 **Juhel Bérenger de RENNES** (o v 885 † v 952), comte de Rennes, duc régnant de Bretagne (930), fils de Judicaël (ou de Bérenger) comte de Rennes.
- 2549061 **Gerberge N...**
- 2549062 **Geoffroy I Grisegonelle d'ANJOU** (o v 950 † 31 juil 987), comte d'Anjou.
- 2549063 **Adèle ou Adélaïde de VERMANDOIS** (x v 965 † v 978).
- 2549072 **Baudouin III dit Le Jeune de FLANDRE** (o v 940 † 11 nov 962), comte de Flandre et de Boulogne.
- 2549073 = 1274597 **Mathilde de SAXE** (x 961 † 6 juin 1008).
- 2549074 **Bérenger II d'IVRÉE** (o v 900 † 16 août 966 Bamberg), roi d'Italie (950-961).
- 2549075 **Willa d'ARLES alias de TOSCANE** (x 935 † v 966 Bamberg).
- 2549080 **Hugues le Grand de FRANCE** (o v 897 † 26 juin 956 Dourdan), comte de Paris, duc de Bourgogne.
- 2549081 **Hedwige de SAXE** (o v 922 x 938 † ap 965).
- 2549082 **Guillaume III Tête d'Étoupe d'AQUITAINE** (o v 905 † 13 avr 963 Poitiers), duc d'Aquitaine et d'Auvergne.
- 2549083 **Gerloc alias Adèle de NORMANDIE** (x v 935 † v 963), fille de Rollon.
- 2549128 **Régnier III au Long Col de HAINAUT alias de MONS** (o v 920 † 977), comte de Mons et d'Hesbaye (Hainaut) de 939 à 959 et de Valenciennes (950-959).
- 2549129 **Adélaïde ou Adèle ou Alix de LOUVAIN alias de DAGSBOURG** (o 925 x v 950 † 961).
- 2549130 = 1274540 **Hugues I<sup>er</sup> Capet de FRANCE** (o v 940 † 24 oct 996 Les Juifs), duc de France en 956, roi de France de 987 à 996.
- 2549131 = 1274541 **Adélaïde de POITOU** (o v 948 x v 968 † 27 juin 1006).
- 2549136 = 2549128 **Régnier III au Long Col de HAINAUT alias de MONS** (o v 920 † 977), comte de Mons et d'Hesbaye (Hainaut) de 939 à 959 et de Valenciennes (950-959).
- 2549137 = 2549129 **Adélaïde ou Adèle ou Alix de LOUVAIN alias de DAGSBOURG** (o 925 x v 950 † 961).
- 2549138 = 1274594 **Charles de LOTHIER alias de LORRAINE** (o 953 Laon † 991/93 Orléans), duc de Lothier (Basse-Lorraine).
- 2549139 = 1274595 **Adélaïde N...** (x v 975).
- 2549144 **Unruoch de BETUWE** († ap 1026).
- 2549152 **N... d'ANTOING**, seigneur d'Antoing.
- 2549153 **N... de GUELDRE**
- 2549188 **Louis IV d'Outremer de FRANCE** (o v 921 † 20 sep 954 Reims), roi de France.
- 2549189 **Gerberge de SAXE** (o v 914 x v 939 † 5 mai 984 Reims).
- 2549192 **Gozelin de VERDUN** (o v 911 † av 943), comte.
- 2549193 **Uda ou Oude de METZ** († ap 963).

- 2549194 = 1274600 **Hermann de SAXE alias BILLUNG** (o 905 † 6 avr 973), duc de Saxe.
- 2549195 = 1274601 **Hildegarde de WESTERBOURG**
- 2549200 **Billung de SAXE** († 5 juin 967), comte de Saxe.
- 2549210 **Lothaire II de WALBECK**, comte de Walbeck.
- 2549214 **Mégingoz d'AVALLGAW**, comte.
- 2549216 **Wigeric de METHINGAU** (o v 870 † av 919), comte du Pagus-Bedengis en Ardennes, puis comte du Palais (899, 916).
- 2549217 **Cunégonde de FRANCE** (o v 892 x v 907 † ap 930), fille illégitime d'Ermentrude.
- 2549220 **Udo IV de LORRAINE** († 12 déc 949), comte de Wetterau.
- 2549221 **Cunégonde de VERMANDOIS** (x v 915 † ap 943).
- 2549232 **Hugues de NORDGAW** († 940), comte de Nordgaw.
- 2549248 **Aznar III de COMMINGES**, vicomte du vivant de son père, puis comte de Comminges (935-v.940).
- 2549376 **Raimond Pons de TOULOUSE** († av 944), comte de Toulouse, cité en 924, 940.
- 2549380 **Foulque I le Roux d'ANJOU** (o v 878 † 942), vicomte d'Anjou en 929.
- 2549381 **Roscille de LOCHES** (x av 905), dame de Loches et Villandry, vivante en 929.
- 2549384 = 1274864 **Boson II de PROVENCE** (o v 900 † v 966), fait comte d'Arles lorsqu'il mit la main sur la Provence en 948.
- 2549385 = 1274865 **Constance ou Constantia de VIENNE** (o v 920 x v 937 † v 963).
- 2549392 **Sulpice de LA MARCHE**, comte de la Marche.
- 2549394 **Guillaume de PÉRIGORD** († 920), comte de Périgord.
- 2549408 **Sancho II Garcés Abarca de NAVARRE** († 1000) roi de Navarre (970-994).
- 2549409 **Urrique de CASTILLE**
- 2549412 **Garcia I Fernandez de CASTILLE** (o 938 † v 992), comte de Castille.
- 2549416 **Ordono III de LEON** († aoû 955 Zamora), roi de Leon.
- 2549568 **Centulle III le Vieux de BÉARN**, vicomte de Béarn et Oléron.
- 2549708 **Olivier II Cabreta de BÉSALU** († 990), comte.
- 2549709 **Ermengarde d'AMPURIAS** (o v 930 † 994).
- 2549710 = 637432 **Guillaume II Le Libérateur ou Le Grand ou Taillefer de PROVENCE alias d'ARLES** (o v 950 † 993 Avignon), comte d'Arles et Gévaudan, marquis de Provence (979), chasse les Sarrasins (972).
- 2549711 = 637433 **Adélaïde dite Blanche d'ANJOU** (o v 947 x 983 † 10 oct 1026), divorcée de Louis V le Fainéant, roi de France (986-987), auparavant veuve d'Etienne I<sup>er</sup> comte de Gévaudan, puis de Raimond, comte de Toulouse (637344).
- 2549728 **Rotbold ou Roubaud L'Ancien de PROVENCE** († v 949).
- 2549729 **N... d'ARLES**, héritière d'Arles.
- 2549730 **Charles Constantin de VIENNE** (o 902 † ap 962), comte de Vienne, fils de Louis III l'Aveugle.
- 2549731 **Teutberga de TROYES** (o v 900 † ap 960).
- 2549736 = 2549074 **Bérenger II d'IVRÉE** (o v 900 † 16 aoû 966 Bamberg), roi d'Italie.
- 2549737 = 2549075 **Willa d'ARLES alias de TOSCANE** (x 935 † v 966 Bamberg).
- 2549738 **Lambert d'AUTUN** († 978), comte de Chalon.

- 2549739 = 2549063 **Adèle ou Adélaïde de VERMANDOIS** (x 945 † v 978).  
 2549742 **Gislebert de LORRAINE** (o v 880 † 2 déc 939 noyé dans le Rhin), duc de Lorraine.  
 2549743 = 2549189 **Gerberge de SAXE** (o v 914 x 929 † 5 mai 984 Reims).

*Génération XXIII : 9 et 10<sup>ème</sup> siècles*

5095616 **Rolf alias Göngu-Hrólfr ou Ganger-Rolf** (Rolf le Marcheur) **dit Rollon, baptisé Robert** en 912 (o v 846 † v 927), chef normand, serait né à Gisk (Møre et Romsdal) en Norvège. Condamné à l'exil par Harald Hårfagr, il s'empare d'une partie de la Normandie. Comte de Rouen, il est l'ancêtre de la dynastie des ducs de Normandie (911-927)



Gisant de Rollon

5095617 **Poppa de BAYEUX** (x 886), capturée par Rollon qui en fait sa compagne, elle serait la sœur de Judaicël, comte de Rennes (5098120).

5097424 **Anslech Turstein de BASTEMBOURG**, seigneur de Bricquebec et Montfort-sur-Risle en 944, d'origine scandinave ; il serait le fils de Hrollagur, demi-frère de Rollon.

5097425 **Gillette de BEAUMONT**

5097436 **Asperleng** qui avait des moulins dans la vallée de l'Eure et résidait au Val de Reuil.

5097437 = 2547809 **Sprota** (x ap 942), ancienne concubine de Guillaume I Longue-Épée, duc de Normandie, mère de Richard I et de Raoul d'Ivry.

5097472 **Régnier I au Long Col de HAINAUT alias de LOTHIER** (o v 850 † 19 jan 915 Mersen), comte de Maësland et d'Hesbaye, de Hainaut, duc de Lotharingie, abbé laïc.

5097473 **Albrade ou Albérade de HAINAUT** (o v 919 x 877 † v 916).

5097474 **Richard I dit le Justicier de BOURGOGNE alias d'AUTIN** († 1<sup>er</sup> sep 921), comte d'Autun en 879, duc de Bourgogne en 888.

5097475 **Adélaïde ou Aëlis d'AUXERRE** (x 888).

5097730 = 5097424 **Anslech Turstein de BASTEMBOURG**, seigneur de Bricquebec et Montfort-sur-Risle en 944.

5097748 **Gautier I de VEXIN** († 996), comte d'Amiens, Vexin et Mantes.

5097749 **Adèle d'ANJOU**, fille de Foulques II le Bon, comte d'Anjou et de Geberge <sup>265</sup>.

5097768 **Sviatoslav I de KIEV** (o v 926 † 972), grand prince de Kiev.

5097769 **Maloucha ou MALUSCHKA**

5097770 **Rogwald de POLOTZK**, prince de Polotzk.

5097772 **Erik VIII Segersäll** (le Victorieux) **Björnsson de SUÈDE** (o v 954 † 994/995 Uppsala), roi de Suède et de Danemark.

5097773 **Sigrid Storråda** (l'Altière ou l'Orgueilleuse).

5097774 **Mieceslas des OBOTRITES** (o v 918 Suède † 999), prince des Obotrites.

5097775 **Sophia** (o v 921 Suède).

5097776 = 2549016 **Aubert le Pieux de VERMANDOIS** († 19 sep 987), comte de Vermandois.

5097777 = 2549017 **Gerberge de LORRAINE**

<sup>265</sup> P. Leportier, ouvrage cité, *comtes d'Anjou* (tabl. 10), *d'Amiens, Vexin et Valois* (tabl. 16).

## Les quartiers de Georges Turgot

- 5097784 = 2548874 **Gautier II le Blanc de VEXIN** († 1017), comte d'Amiens, Vexin et Mantes.
- 5097785 = 2548875 **Adélaïde ou Adèle de VERMANDOIS**, comtesse de Crespy.
- 5097786 **Gédouin de BRETEUIL**
- 5097787 **Emmeline de CHARTRES**
- 5097812 = 5097436 **Asperleng** qui avait des moulins dans la vallée de l'Eure et résidait au Val de Reuil.
- 5097813 = 5097437 **Sprota** (x ap 942), ancienne concubine de Guillaume I Longue-Épée, duc de Normandie, mère de Richard I et de Raoul d'Ivry.
- 5097816 **Raoul I de TOSNY**, seigneur de Tosny et de Conches.
- 5097822 **Roger I de CARCASSONNE** (o 949 † avr 1011), comte de Carcassonne, Razès, Foix.
- 5097823 **Adèle de PONS** (x av avr 970), vivante en avril 1011, veuve de Roger de Comminges.
- 5097864 **Abon LE BRETON**
- 5097988 **Thibault Gerlon L'Ancien de BLOIS** († v 940), comte de Tours et Chartres.
- 5097989 **Richilde N...**
- 5097990 **Herbert II de VERMANDOIS** (o v 873 † 5 mar 943), comte de Vermandois. Il captura Charles le Simple qu'il garda prisonnier.
- 5097991 **Liègarde de FRANCE** (o v 872 x v 906 † ap 943).
- 5098032 = 5097990 **Herbert II de VERMANDOIS** (o v 873 † 5 mar 943), comte de Vermandois.
- 5098033 = 5097991 **Liègarde de FRANCE** (o v 872 x v 906 † ap 943).
- 5098034 = 2549742 **Gislebert de LORRAINE** (o v 880 † 2 déc 939 noyé dans le Rhin), duc de Lorraine.
- 5098035 = 2549189 **Gerberge de SAXE** (o v 914 x 929 † 5 mai 984 Reims).
- 5098120 **Judicaël de RENNES** († 20 sept 888 en poursuivant les vikings), comte de Rennes, gendre (ou fils) de Gurvand, comte de Rennes. Il serait le frère de Poppa, épouse de Rollon.
- 5098121 **N...**, fille de Gurvand, comte de Rennes.
- 5098124 = 1274690 **Foulque II le Bon d'ANJOU** (o v 910 † 21 nov 958), comte d'Anjou en 942.
- 5098125 **Gerberge**<sup>266</sup> (o v 915 x 937 † v 952), mère de Geoffroy Grisegonelle d'Anjou.
- 5098126 **Robert de VERMANDOIS** (o v 910 † 29 août 967), comte de Troyes, Meaux et Châlon, frère d'Adèle de Vermandois.
- 5098127 **Adélaïde ou Adèle ou Werra de VERGY** (x v 942 † août 967).
- 5098144 **Arnoul I le Grand alias Le Vieux de FLANDRE** (o v 873 † 6 avr 964), comte de Flandre, décédé âgé de 92 ans, il fit assassiner Guillaume Longue-Épée, duc de Normandie.
- 5098145 **Adèle ou Alix de VERMANDOIS** (o v 913 x 934 † av 960).
- 5098148 **Aubert ou Adalbert le Riche d'IVRÉE** († v 925), marquis d'Ivrée, il disputa le trône d'Italie à Bérenger I<sup>er</sup>.

<sup>266</sup> L'origine de Gerberge est inconnue (H&G 1985, p.23-24 - 1990, p. 65 - 1999, p. 164). Paul Lepoertier dans l'ouvrage cité, tableau 10, la nomme Gauberge du Gâtinais. J. Anoyaut (H&G, 1999, p. 164) l'indique comme étant la fille de Geoffroy ou Gausfred de Gâtinais († v 933), comte du Gâtinais, et d'Adeline ou Abba N..., nièce possible de Guillaume I le Pieux, duc des Aquitains.

## Les quartiers de Georges Turgot

- 5098149 *Gisèle d'ITALIE* (o v 883 x v 900 † v 911).
- 5098150 **Boson de PROVENCE** (o v 885 † ap 936), marquis de Toscane.
- 5098151 *Willa de BOURGOGNE* († 936).
- 5098160 **Robert I de FRANCE** (o v 866 † 15 juin 923 Soissons), comte de Paris, roi de France de 922 à 923.
- 5098161 *Béatrice ou Béatrix de VERMANDOIS* (o v 878 † ap 931).
- 5098162 **Henri I l'Oiseleur d'ALLEMAGNE** (o v 876 † 12 juil 936), duc de Saxe, roi de Germanie.
- 5098163 *Mathilde de RHEINGELHEIM* (o v 890 x 909 † 24 mar 968).
- 5098164 **Ebles Manzer de POITIERS** († v 934), comte de Poitou.
- 5098165 *Aremburge N...* (x v 892).
- 5098166 = 5095616 **Rolf alias Göngu-Hrólfr ou Ganger-Rolf** (Rolf le Marcheur) **dit Rollon, baptisé Robert** en 912 (o v 846 † v 927), chef normand, serait né à Gisk en Norvège, comte de Rouen, il est l'ancêtre de la dynastie des ducs de Normandie (911-927).
- 5098167 = 5095617 *Poppa de BAYEUX* (x 886), qui serait la sœur de Judicaël, comte de Rennes, capturée par Rollon qui en fait sa compagne.
- 5098256 = 1274368 **Régnier II de HAINAUT** (o v 890 † ap 932), comte de Mons et d'Hesbaye (Hainaut) de 915 à 932.
- 5098257 = 1274369 *Adélaïde ou Adèle de BOURGOGNE* (x v 910), fille supposée de Richard I le Justicier, duc de Bourgogne.
- 5098258 **Lambert de LOUVAIN alias de BABO** († 12 sep 1015), comte de Louvain, tué à la bataille de Florennes.
- 5098259 *N... de BETUWE*
- 5098288 **Dietrich de BETUWE** († ap 964), comte de Drenthe et Salland.
- 5098289 *Amalrada de HAMALAND*
- 5098306 **Godefroi de GUELDRÉ**, comte de Gueldre.
- 5098307 *Adèle de CLÈVES*
- 5098376 **Charles III le Simple de FRANCE** (o 879 † 17 oct 929 Péronne), roi de France (898-929), fils posthume de Louis II le Bègue et d'Adélaïde.
- 5098377 *Edgiva ou Ogive d'ANGLETERRE alias de WESSEX* (x v 918).
- 5098378 = 5098162 **Henri I l'Oiseleur d'ALLEMAGNE** (o v 876 † 12 juil 936), duc de Saxe, roi de Germanie.
- 5098379 = 5098163 *Mathilde de RHEINGELHEIM* (o v 890 x 909 † 24 mar 968).
- 5098384 **Wigerich des ARDENNES** († av 919), comte des Ardennes.
- 5098385 *Cunégonde* (o v 890)
- 5098435 *Irmtrude ou Ermentrude de FRANCE* (o v 875), fille de Louis II le Bègue, mère de Cunégonde née d'un père inconnu.
- 5098440 **Gérard II ou Gebhard Le Jeune de LORRAINE** († 22 juin 910), comte de Wetterau, duc de Lorraine (904).
- 5098442 = 5097670 **Herbert II de VERMANDOIS** (o v 873 † 5 mar 943), comte de Vermandois. Il captura Charles le Simple qu'il garda prisonnier.
- 5098443 = 5097671 *Liègarde de FRANCE* (o v 872 x v 906 † ap 943).
- 5098464 **Eberhard III de NORDGAW**, comte de Basse-Alsace.
- 5098496 **Loup Aznar de COMMINGES**, comte de Comminges, vit encore en 932.
- 5098752 **Raymond II de TOULOUSE** († 924), comte de Toulouse, cité en 919.
- 5098753 *Gunidilde de BARCELONE* († ap 926).
- 5098760 **Ingelger d'ANJOU** (o v 850 † 878), vicomte héréditaire d'Anjou,

## Les quartiers de Georges Turgot

nommé par l'empereur Charles II le Chauve en 888.

- 5098761 *Adeline ou Adèle de BUZANÇAIS*, dame de Buzançais et Amboise.  
5098762 **Garnier de LOCHES**, seigneur de Loches et Villandry.  
5098763 *Tascanda ou Tescandra N...*  
5098764 **André I d'ORLÉANS** († ap 886), vicomte d'Orléans.  
5098784 **Geoffroy de CHARROUX**, comte de Charroux.  
5098788 **Wulgrin de PÉRIGORD** († 11 mai 886), comte de Périgord et Angoulême.  
5098789 *Rogeline de TOULOUSE*  
5098816 **Garcia III Sanchez I de NAVARRE** († 970), roi de Navarre (v. 925-970).  
5098818 **Fernan Gonzalez de CASTILLE** († 970), comte de Castille.  
5098819 *Sancie de NAVARRE alias de PAMPLUNE*  
5098824 = 5098818 **Fernan Gonzalez de CASTILLE** († 970), comte de Castille.  
5098825 = 5098819 *Sancie de NAVARRE*  
5098832 **Ramiro II de LEON** († 15 jan 950), roi de Leon et des Asturies.  
5099136 **Gaston de BÉARN**, vicomte de Béarn.  
5099416 **Miron II El Joven de BÉSALU** (o 885 † 927), comte.  
5099417 *Ava de RIBAGORCE* (o v 910).  
5099418 **Gausbert d'AMPURIAS** (o v 880 † 22 sep 931), comte.  
5099419 *Trudegarda N...* (o v 900).  
5099458 = 5098150 **Boson de PROVENCE** (o v 885 † ap 936), marquis de Toscane.  
5099459 = 5098151 *Willa de BOURGOGNE* († 936)  
5099460 **Louis III l'Aveugle** (o 880 Autun † 15 juin 928 Arles), roi de Provence (887-928), empereur d'Occident (901-05), aveuglé sur ordre de Bérenger I<sup>er</sup> d'Italie (905).  
5099461 *Anna de BYZANCE* (o v 886 x v 900 † v 906/911), sœur de Constantin VII, empereur de Byzance (913-959).  
5099462 **Warnarius de TROYES** († 16 déc 929), comte de Troyes, vicomte de Sens.  
5099463 *Teutberga d'ARLES* († av 949).  
5099476 **Robert d'AUTUN**, vicomte d'Autun.  
5099484 = 2548736 **Régnier I au Long Col de HAINAUT alias de LOTHIER** (o v 850 † 19 jan 915 Mersen), comte de Maësland et d'Hesbaye, de Hainaut, duc de Lotharingie, abbé laïc.  
5099485 = 2548737 *Albrade ou Albérade de HAINAUT* (o v 919 x 877 † v 916).

### *Génération XXIV : 9 et 10<sup>ème</sup> siècles*

10191232 **Ragnvald (Rögnvaldr) Eysteinsson (Øisteinsson = fils d'Eystein) de MØRE dit Mørejarl** <sup>267</sup> (o v 830 † v 894 assassiné), jarl (comte) de More et

---

<sup>267</sup> L'origine de Rollon est controversée. Deux traditions s'opposent : la tradition norroise, qui fait de Rollon un Norvégien et la tradition "normande" qui le veut Danois. Dudon de Saint-Quentin a écrit vers 1020, un siècle après la mort de Rollon, que celui-ci était le fils d'un prince de "Dacie", mot que Guillaume de Jumièges a interprété comme étant le Danemark. Selon les sagas islandaises et norvégiennes (*Landnámabók*, *Haralds saga hárfagra*, *Óláfs saga helga*, *Orkenyinga saga*, etc. rédigées entre 1100 et 1230, bien après le texte de Dudon), qui rapportent

## Les quartiers de Georges Turgot

Romsdal (Norvège), qui selon la tradition norroise, est le père de Rollon et de Hrollagur.

10191233 **Hild (ou Ragnhild) Rolvdatter** (= fille de Rolf).

10194848 **Hrollagur**, demi-frère de Rollon qu'il accompagna en France, vivant en 896. Il serait le père d'Anslech Turstein de Bastembourg, sgr de Bricquebec et Montfort-sur-Risle.

10194944 **Gislebert de BRABANT** (o v 820 † v 877), comte en Maasgau (pays de Meuse) en 841 et de Lomme vers 846.

10194945 **Ermengarde de LORRAINE alias de LOTHARINGIE** (o v 830 x 846), enlevée vers 846 par Gislebert. Le mariage ne fut reconnu qu'en 849.

10194946 **Albon II de HAINAUT**, comte d'Alsace et de Mons, 6<sup>ème</sup> comte de Hainaut.

10194950 **Conrad II le Jeune de BOURGOGNE** († 911), duc de Paris.

10194951 **Waldrade ou Vaudrée N...**

10195498 = 5098124 = 1274690 **Foulque II le Bon d'ANJOU** (o v 910 † 21 nov 958) comte d'Anjou en 942.

10195499 = 5098125 **Gerberge** (o v 915 x 937 † v 952), mère de Geoffroy Grisegonelle d'Anjou et d'Adèle d'Anjou, épouse Gautier I, comte de Vexin.

---

l'histoire de l'Islande et de la Norvège qui s'est transmise oralement depuis les années 870-930, c'est Hrólftr, fils de Ragnvald jarl de Møre, qui conquiert la Normandie. C'est de ce personnage que descendent les ducs de Normandie et les rois d'Angleterre. William de Malmesbury, chroniqueur anglais du début du 12<sup>ème</sup> siècle, précise que Rollon était issu d'une noble famille norvégienne. Snorri Sturluson, historien islandais, a écrit en 1230 dans *Haralds saga hárfagra*, que Ragnvald Mørejarl était le fils de Øystein Glumra. Il avait pour femme Ragnildr, fille de Hrólftr nefja (Jean Renaud dans *Les Vikings et la Normandie*, pp. 47-55).

Il existe plusieurs versions de l'ascendance de Rollon (Göngu-Hrólftr). Se référant à J.H. Wiffen dans *Mémoire historique de la maison de Russell*, Londres, 1833, Paul Lepotier (H&G n° 109, 1988, p. 464) donne cette filiation : Huldrieh (alias Malahulce) oncle de Rollon, fils de Eisten Glumru de Vors v. 870, fils d'Ivar jarl des Upplands v. 830 x N... de Trondjeim, fils de Halvdan le vieux v. 800, fils d'Eisten Glumru roi de Trondjeim v. 840, fils de Sveide le Viking v. 760/780, fils de Halvdan roi de Trondjeim v. 810, fils d'Eisten roi de Trondjeim v. 780, fils de Thrond roi de Trondjeim v. 750 x N... sœur de Ragnard Lobrog l'Ancien, roi de Suède, fils d'Harald Hilditri v. 735, fils de Sigurd Hring roi de Suède v. 735 x Alahilda, fils de Randver roi de Holmgard x Asa, fils de Robert roi de Holmgard x Auda Diuphauza, fils d'Ivar Vifdamer roi du Danemark x Gothilda, fils de Halvdan Siale x Alfo, fils Olaf The Sharp Eyed roi de Rerik.

Gérard de Villeneuve dans *Un millénaire peut en cacher un autre : IX<sup>ème</sup> centenaire de la mort de Guillaume le Conquérant duc de Normandie* (H&G n° 103, 1987, pp 134-135) donne d'autres versions, dont celle-ci qui diverge dès la 5<sup>ème</sup> génération : Ragnvald (frère de Malchutus) fils de Eystem Glumra "le batailleur" x Areda (Asceda) (fille de Regenwald fils lui-même d'Olaüs (Olaf) roi de Norvège), fils de Yvar o av. 868, jarl des Uppendings de Norvège (comte des Hautes Terres de Norvège), fils de Haldan Gamble (le vieux ou l'ancien) vit début 7<sup>ème</sup> siècle, fils de Sveide Sjkonge, roi de la Mer, fils de Heite Sjkongar, roi de la Mer, ravage Trondjeim, fils de Gor x la sœur de Rolf de Heidmark (fils de Svade), fils de Snoer den Gamble (l'ancien), fils de Froste, fils de Kore, fils de Fornjotr roi de Finlande et de Kvoenland (Sources : *Saga de St Olav* (Olaf Haraldson, roi de Norvège 1015 † martyr 1030) par Snorri Sturluson - *Hinskeringla* par Snorri Sturluson (1178-1241) - *Le livre des Islandais* par Ari le Savant - *Saga Ynglinga* - *Saga Skioldunga* - *Soemund Sigfusson le Sage* - L. de Saint-Pierre : *Rollon devant l'Histoire* - J. de la Varend : *Guillaume le Bâtard, Conquérant* - G. Andrieu : *Histoire de l'Empire normand* - Ch. Marschall-Smith : *Les expéditions des Normands* - R-L. Groczm-itchie *The Normans in Scotland* etc).

J'indique l'ascendance de Gange-Rolf, jusqu'à la 4<sup>ème</sup> génération, transmise par les sagas *Landnámabók* et *Haralds saga hárfagra*, qui est semblable à celles indiquées ci-dessus.



## Les quartiers de Georges Turgot

- 10195536 **Ingvarr ou Igor de KIEV** († 945), grand prince de Kiev.  
10195537 *Helga ou Olga* († 969).  
10195538 **Malkos**  
10195544 **Bjorn den Gamle (le Vieux) Eriksson de SUÈDE**, roi de Suède.  
10195546 **Dago** (o 922 † 992), Danois.  
10195547 *Dubrawka de BOHÈME* (x 965).  
10195632 **Ralph ou Hugues de CAVALCAMP**, seigneur de Tosny qui descendrait d'Hulce, oncle de Rollon.  
10195976 **Garnegaud de BLOIS** († 906), vicomte de Blois.  
10195978 **Bernard**  
10195980 **Herbert I de VERMANDOIS** (o v 839 † 902 assassiné), comte de Meaux et Madrie, duc ou comte de Vermandois.  
10195981 *Ève ou Berthe de MORVOIS alias de PARIS* (x 969/972).  
10195982 = 5098160 **Robert I de FRANCE** (o v 866 † 15 juin 923 Soissons), comte de Paris, roi de France de 922 à 923.  
10195983 = 5098161 *Béatrice ou Béatrix de VERMANDOIS* (o v 878 † ap 931).  
10196240 **Riwallon IV de POHER** († av. 874), comte de Poher.  
10196242 **Gurvand (Gurwant) de RENNES** (o v 840 † 877), comte de Rennes, 4<sup>ème</sup> roi de Bretagne (en rivalité avec Pascweten qui lui dispute la succession de Salomon), il paraît avoir épousé sa nièce.  
10196243 *N... de POHER – DOMNONÉE*, fille d'Erispoë II.  
10196252 = 5097990 **Herbert II de VERMANDOIS** (o v 873 † 5 mar 943), comte de Vermandois. Il captura Charles le Simple qu'il garda prisonnier.  
10196253 = 5097991 *Liègarde de FRANCE* (o v 872 x v 906 † ap 943).  
10196254 **Giselbert de VERGY** († 18 avr 956), comte de Châlon.  
10196255 *Ermengarde de BOURGOGNE*, dame d'Autun.  
10196288 **Baudouin II le Chauve de FLANDRE** (o v 863 † 918), comte de Flandre (sauf Cambrai).  
10196289 *Elfrudis ou Aelfrude d'ANGLETERRE* (x v 895 † v 929).  
10196290 = 5097990 **Herbert II de VERMANDOIS** (o v 873 † 5 mar 943), comte de Vermandois. Il captura Charles le Simple qu'il garda prisonnier.  
10196291 = 5097991 *Liègarde de FRANCE* (o v 872 x v 906 † ap 943).  
10196298 **Bérenger I d'ITALIE** (o v 845 † 17 avr 924 Vérone), roi d'Italie (888-924), empereur d'Occident (915-924), assassiné.  
10196299 *Bertila de SPOLÈTE* (x v 885 † av 916).  
10196300 **Thibaut le Riche d'ARLES** (o v 860), comte d'Arles et Vienne.  
10196301 *Berthe de LORRAINE* (o v 863 x v 879 † 18 mar 925).  
10196302 **Rodolphe I de BOURGOGNE** (o v 888 † 912), roi de Bourgogne.  
10196303 *Willi de VIENNE*  
10196320 **Robert Le Fort de France** (o v 820 † 23 sep 866 Brissarthe), comte de Paris, d'Anjou et de Blois, marquis de Neustrie.  
10196321 *Aelis de TOURS* (o v 819 x v 864 † ap 866).  
10196322 = 10195980 **Herbert I de VERMANDOIS** (o v 839 † 902 assassiné), comte de Meaux et Madrie, duc ou comte de Vermandois.  
10196324 **Othon L'Illustre de SAXE** (o 836 † 10 déc 912), duc de Saxe.  
10196325 *Hedwige von BABENBERG* (x v 869 † 3 jan 904).  
10196326 **Dietrich de RHEINGELHEIM** (o 872 † 18 déc 917), comte de Rheingelheim.  
10196327 *Reinhildis Ludmilla de FRISE*

## Les quartiers de Georges Turgot

- 10196328 **Ramnulf II de POITIERS** (o v 847 † 13 août 890 Paris), comte de Poitou.
- 10196329 *Irmgard N...*
- 10196752 **Louis II le Bègue de FRANCE** (o 1<sup>er</sup> nov 846 Compiègne † 10 avr 879 Compiègne), roi de France (877-879).
- 10196753 *Adélaïde* (x 878 † 901), 2<sup>ème</sup> épouse de Louis II le Bègue.
- 10196754 **Édouard le Vieux d'ANGLETERRE** († v 924), roi d'Angleterre.
- 10196755 *Elfreda* (x v 901 † 920).
- 10196870 = 10196752 **Louis II le Bègue de FRANCE** (o 1<sup>er</sup> nov 846 Compiègne † 10 avr 879 Compiègne), roi de France (877-879).
- 10196871 *Ansgarde d'HIEMOIS* (x mar 862 † 2 nov 881), 1<sup>ère</sup> épouse de Louis II le Bègue, répudiée (866).
- 10196880 **Gérard I ou Gebhard de LORRAINE** († v 879), comte en Lahngau (832, 879).
- 10196928 **Eberhard II de NORDGAW** († 864), comte de Nordgaw.
- 10196992 **Aznar II de COMMINGES** (o v 830 † v 905), comte de Comminges, il a environ 15 ans en janv. 846, il succède à son père vers 870.
- 10197504 **Eude de ROUERQUE** († 918), comte de Toulouse et de Rouergue en 886.
- 10197505 *Garsinde d'ALBI*
- 10197520 **Tertulf d'ANJOU** (o 820 † 885), vicomte d'Anjou, nommé sénéchal du Gâtinais par Charles II le Chauve.
- 10197521 *Pétronille ou Péronnelle d'AUXERRE* (x v 848).
- 10197522 **Foulque de TOURAINE**, seigneur de Buzançais.
- 10197523 *N... d'AMBOISE*
- 10197524 **Adard de LOCHES**, seigneur de Loches.
- 10197576 **Bernard de SEPTIMANIE** († juin 844), duc de Septimanie.
- 10197632 **Sancho I Garcés de NAVARRE** (o v 835 † v 925), roi de Navarre (905-v 925).
- 10197638 = 10197632 **Sancho I Garcés de NAVARRE** (o v 835 † v 925), roi de Navarre (905-v 925).
- 10197664 **Ordono II de LEON** († v 924), roi de Leon et des Asturies.
- 10198272 **Centulle II de BÉARN**, vicomte de Béarn en 845.
- 10198920 **Boson de PROVENCE** († 887), roi de Bourgogne provençale (879-887), comte de Vienne, fils de l'abbé de Gorze.
- 10198921 *Ermengarde* (o v 853 x 877 † 30 juin 896 Plaisance), reine de Provence (v. 856-v. 890), meurt abbesse de San Sisto à Plaisance.
- 10198922 **Léon VI Philosopos (le Philosophe ou le Sage) de BYZANCE** (o oct 866 † 21 mai 912), empereur de Byzance (889-912).
- 10198923 *Zoé ZAUTZINA* (o v 865 † v 899).

### *Génération XXV : 9<sup>ème</sup> siècle*

- 20382464 **Eysten (Øystein) Glumra** "Le Batailleur" **Ivarsson** (fils Ivar) (o v. 790 † v. 870).
- 20382465 *Ascrida (Aseda, Askrida) Ragnvalsdatter* (fille de Ragnvald).
- 20382466 **Hrolf Nefja** "au Grand nez".
- 20389696 = 10191232 **Ragnvald Eysteinnsson** (fils d'Eystein) **dit Mørejarl**, (o v 830 † v 894 assassiné), jarl de Møre et Romsdal (Norvège) ; il serait le père de

## Les quartiers de Georges Turgot

Rollon et Hrollagur.

20389697 *N...*, concubine de Ragnvald, mère de Hrollagur.

20389890 **Lothaire I d'ITALIE** (o v 795 † 29 sep 855 Prüm), roi d'Italie en 820, empereur d'Occident de 840 à 855.

20389891 *Ermengarde de TOURS alias d'ALSACE* (x oct 821 Thionville † 28 mar 851).

20389892 **Albon I de LOTHIER**, puîné de Lothier.

20389893 *Malberte de HAINAUT*, 5<sup>ème</sup> comtesse de Hainaut, filleule de Charlemagne.

20389900 **Conrad I de BOURGOGNE** († 866), comte d'Auxerre.

20389901 = 10196321 *Aelis de TOURS* (o v 819 † ap 866).

20391072 **Riourik de NOVGOROD**, prince de Novgorod.

20391074 **Helgi ou Oleg de KIEV** († 912), grand prince de Kiev.

20391088 **Erik Edmundsson de SUÈDE**, roi de Suède.

20391264 **Hudrich alias Hulce alias Malahulce de MØRE**, oncle de Rollon, qui serait l'ancêtre de la famille TOSNY.

20391957 *Bilchilde*

20391960 **Pépin de VERMANDOIS** († 840), comte de Vermandois.

20391961 *N... de SOISSONS*

20391962 **Gueury de MORVOIS**, comte en Morvois.

20391963 *Ava ou Ève de ROUSSILLON*

20392480 (saint) **Salaün (Salomon) de POHER dit le Grand** (o v 857 † 4 juil 874), comte de Poher, 3<sup>ème</sup> roi de Bretagne (857-874) après avoir assassiné son cousin, Erispoë II. Il est tué à son tour, victime d'une conspiration de son gendre Pascweten et de Gurvand, gendre d'Erispoë II. Il est honoré comme martyr dans le diocèse de Vannes.

20392481 *Wembrith ou Grymberthe*

20392484 **Nominoë de VANNES alias de POHER dit Tad ar Vro** (= le père de la Patrie bretonne) († Vendôme 7 mars 851), comte de Vannes, 1<sup>er</sup> roi de Bretagne, couronné en 845, il acquit l'indépendance de la Bretagne de haute lutte à Charles le Chauve ; il est le fondateur du duché de Bretagne qui perdura jusqu'en 1532.

20392485 *Arganthaël*

20392486 **Erispoë II de POHER** († 857), 2<sup>ème</sup> roi de Bretagne (851-857), fils de Nominoë. Tad ar Vro, assassiné par son cousin (et beau-frère) Salomon.

20392487 *Marmoëc (Marmohek) de POHER*, sœur de Salomon.

20392508 **Manassès de VERGY** († ap 886), comte de Chàlon.

20392509 *Ermengarde de PROVENCE*

20392510 = 5097474 **Richard I dit le Justicier de BOURGOGNE alias d'AUTIN** († 1<sup>er</sup> sep 921), comte d'Autun en 879, duc de Bourgogne en 888.

20392511 = 5087475 *Adélaïde ou Aélis d'AUXERRE* (x 888).

20392576 **Baudouin I Bras de Fer de FLANDRE** (o v 825 † v 879 Arras),

comte de Flandre, il obtint du roi en 864 les comtés de Gand, Waes, Flandre, etc.

20392577 **Judith de FRANCE** (o v 844 x v 862 † ap 870), fille de Charles le Chauve, enlevée en 862 par Baudouin I Bras-de-Fer.

20392578 (saint) **Alfred le Grand d'ANGLETERRE** (o v 849 Wantage † 3 nov 899), roi de Wessex (871-878), roi des Anglo-Saxons (878-899).

20392579 *Ethelswitha ou Ealthiswith de GUINES* (x v 868 † déc 905).

20392596 **Evrard ou Eberhard de FRIOUL** († v 868), marquis de Frioul.

20392597 *Gisèle de France*, fille de Louis I le Pieux, empereur d'Occident.

## Les quartiers de Georges Turgot

- 20392598 **Suppon II de SPOLÈTE** († v 885), marquis de Spolète.  
20392599 **Berthe**  
20392600 **Hubert**, abbé de St-Maurice-en-Valais, père de Thibaut le Riche d'Arles.  
20392602 **Lothaire II de LORRAINE** (o v 835 † 16 août 869 près d'Ingeheim), roi de Lotharingie, royaume qui s'étendait des Vosges à la Frise (855-869).  
20392603 **Vaudrée ou Waldrade** († v 869), concubine de Lothaire II, qui après sa mort se retira au monastère de Remiremont.  
20392604 = 10194950 **Conrad II le Jeune de BOURGOGNE** († 911), duc de Paris.  
20392605 = 10194951 **Waldrade ou Vaudrée N...**  
20392606 = 10198920 **Boson de PROVENCE** († 887), roi de Bourgogne provençale (879-887), comte de Vienne, fils de l'abbé de Gorze.  
20392607 = 10198921 **Ermengarde** (o v 853 x 877 † 30 juin 896 Plaisance), reine de Provence (v. 856-v.890), meurt abbesse de San Sisto à Plaisance.  
20392640 **Robert** († 834), comte de Wormsgau.  
20392641 **Wialdrut**  
20392642 **Hugues le Peureux de TOURS alias d'ALSACE** (o v 777 † 836), comte de Tours.  
20392643 **Hava ou Aba ou Éva ou Bava**  
20392648 **Liudolf de SAXE** († v 865), duc de Saxe.  
20392649 **Oda**  
20392650 **Henri von BABENBERG**, margrave.  
20392652 **N...** († av 909), frère de l'évêque Vicber de Verden.  
20392653 **Mathilde d'HERFORD**, abbesse d'Herford.  
20392654 **Gudrod de FRISE**, comte de Frise.  
20392656 **Ramnulf I de POITIERS** († v 866), comte de Poitou et d'Auvergne.  
20392657 **N...**  
20393504 **Charles le Chauve de France** (o 21 juin 823 Francfort-sur-le-Main † 14 oct 877 Avrieux), roi de France (840-877), empereur d'Occident (875-877).  
20393505 **Ermentrude d'ORLÉANS** (x 842 † 869).  
20393506 **Adalhard**, comte.  
20393508 = 20392578 (saint) **Alfred le Grand d'ANGLETERRE** (o v 849 Wantage † 3 nov 899), roi de Wessex (871-878), roi des Anglo-Saxons (878-899).  
20393509 = 20392579 **Ethelswitha ou Ealhtswith de GUINES** (x v 868 † déc 905).  
20393510 **Ethelhelm**, ealdorman.  
20393511 **Elswitha**  
20393742 **N... d'HARDOUIN**, comte d'Hardouin.  
20393856 **Eberhard I de NORDGAW** († v 777), comte de Nordgaw.  
20393984 **Garcia de COMMINGES**, vicomte en oct. 833, reçoit par succession le Comminges et le Couserains.  
20395008 **Raimond I de ROUERGUE** († 863), comte de Limoges (881), comte de Toulouse et de Rouergue (852).  
20395009 **Berthe N...** (x v 840 † ap 883).  
20395010 **Ermengaud d'ALBI**, comte d'Albi.  
20395040 **Torquat d'ANJOU** (o v 790), dit "le Forestier de la forêt du nid du Merle", nommé forestier d'Anjou par Louis le Débonnaire, puis par Charles II le Chauve.  
20395041 **Aldenne de VERMANDOIS**  
20395042 **Hugues l'Abbé d'AUXERRE**, comte d'Auxerre, nommé duc entre

## Les quartiers de Georges Turgot

- Seine et Loire, par Charles II le Chauve en 866  
20395046 **N... d'AMBOISE**, seigneur d'Amboise.  
20395152 **Guillaume au Court Nez de TOULOUSE** († 5 juin 816), comte de Toulouse, duc d'Aquitaine.  
20395264 **Garcia II Iniguez de NAVARRE** († 880), roi de Navarre (860-v 882).  
20395328 **Alfonso III le Grand de LEON** (o v 838 † v 911 Zamora), roi de Leon et des Asturies.  
20396544 **Centulle de BÉARN**, vicomte de Béarn en 820.  
20397840 **Bivin ou Bouin de GORZE**, comte d'Amiens et d'Ardennes, abbé laïc de Gorze, père de Boson de Provence.  
20397841 **Richilde d'ARLES** (o v 822 † v 910).  
20397842 **Louis II le Germanique** (o v 825 † 20 août 875), empereur d'Occident.  
20397843 **Engelberge**  
20397844 **Basileios I<sup>er</sup> Makedonios (Basile I<sup>er</sup>) de BYZANCE** (o 17 jan 827 † 29 août 889), empereur de Byzance (867-889).  
20397845 **Eudokia INGERINA** (o v 840).  
20397846 **Stylios ZAUTZES** (o v 835), basileopator.

### *Génération XXVI : 8 et 9<sup>ème</sup> siècles*

- 40764928 **Ivar Halfdansson** (fils d'Hafldan) dit **Opplendingsjarl**, (o v 755 † v 830), jarl d'Opplandene (Uppland, Suède).  
40764929 **N... de Trondheim** (Norvège) x v 780.  
40764930 **Ragnvald (Rögnvaldur) Olafsson** (fils d'Olaf).  
40779780 **Louis I le Pieux ou le Débonnaire de FRANCE** (o 778 Chasseneuil † 28 juin 840 près d'Ingelheim), roi d'Aquitaine (781-814), empereur d'Occident (814-840), fils de Charlemagne.  
40779781 **Irmingarde ou Ermangarde N...** (x 798 † 818), 1<sup>ère</sup> épouse de Louis I le Pieux.  
40779782 = 20392642 **Hugues le Peureux de TOURS alias d'ALSACE** (o v 777 † 836), comte de Tours.  
40779783 = 20389895 **Hava ou Aba ou Éva ou Bava**  
40779786 **Wauthier III de HAINAUT**, 4<sup>ème</sup> comte de Hainaut.  
40779787 **Sinachilde de BAVIERE**  
40779800 **Welf de BAVIÈRE**, comte de Bavière.  
40779801 **Heilwich ou Hegilwich N...**  
40782528 = 20382464 **Eysten Glumra "le Batailleur" Ivarsson** (o v 790 † v 870).  
40782529 = 20382465 **Ascrida (Aseda, Askrida)**  
40783914 **Rorico I** († 841).  
40783915 **Bilchilde**  
40783920 **Bernard d'ITALIE** (o v 797 † 818), roi d'Italie (813-818). Il se révolta en 817 et fut condamné à mort, aveuglé.  
40783921 **Cunégonde de GELLONE** (o v 801 † ap 848).  
40783922 **Thierry de SOISSONS**, vicomte de Soissons.  
40783926 **Girart de ROUSSILLON** († 877).  
40783927 **Berthe de TOURS**  
40784960 **Riwallon III de POHER** († 857), comte de Poher.  
40784968 **Erispoë I de POHER** († 812), comte de Poher, roi de Browerec, descendant des anciens comtes de Poher, Cornouaille et Domnonée en Bretagne.  
40784970 **Wyomarc'h**

- 40784972 = 20392484 **Nominoë de VANNES alias de POHER dit Tad ar Vro** († Vendôme 7 mars 851), comte de Vannes, 1<sup>er</sup> roi de Bretagne, couronné en 845, fondateur du duché de Bretagne <sup>268</sup>.
- 40784973 = 20392485 **Arganthaël**
- 40784974 = 40784960 **Riwallon III de POHER** († 857), comte de Poher.
- 40785018 = 10198920 **Boson de PROVENCE** († 887), roi de Bourgogne provençale (879-887), comte de Vienne, fils de l'abbé de Gorze.
- 40785019 = 10198921 **Ermengarde** (o v 853 x 877 † 30 juin 896 Plaisance), reine de Provence (v. 856-v.890), meurt abbesse de San Sisto à Plaisance.
- 40785154 = 20393504 **Charles le Chauve de FRANCE** (o 21 juin 823 Francfort-sur-le-Main † 14 oct 877 Avrieux), roi de France (840-877), empereur d'Occident (875-877).
- 40785155 = 20393505 **Ermentrude d'ORLÉANS** (x 842 † 869).
- 40785156 **Aethelwulf de WESSEX** (o v 800 † 21 jan 858), roi de Wessex.
- 40785157 **Osburga ou Osburth de WIGHT** (x v 830 † v 850).
- 40785158 **Ethelred Mucel de GUINES**, comte de Guines.
- 40785159 **Edburga ou Eadburth de MERCIE**, du sang royal de Mercie.
- 40785192 **Unroch de TERNOIS**, comte de Ternois.
- 40785194 = 40779780 **Louis I le Pieux ou le Débonnaire de FRANCE** (o 778 Chasseneuil † 28 juin 840 près d'Ingelheim), roi d'Aquitaine (781-814), empereur d'Occident (814-840), fils de Charlemagne.
- 40785195 = 40779781 **Irmingarde ou Ermengarde N...** (x 798 † 818), 1<sup>ère</sup> épouse de Louis I le Pieux.
- 40785198 **Wilfred**, comte.
- 40785200 **Boson l'Ancien** († v 855), comte en Italie.
- 40785201 **Engeltrude**
- 40785204 = 20389890 **Lothaire I d'ITALIE** (o v 795 † 29 sep 855 Prüm), roi d'Italie en 820, empereur d'Occident de 840 à 855.
- 40785205 = 20389891 **Ermengarde de TOURS alias d'ALSACE** (x oct 821

---

<sup>268</sup> Selon Jacques Sallot, Erispoë I est le fils de Budic († v 780), fils de Daniel, comte de Poher († 749), fils de Riwallon II, comte de Poher († v. 720) et de Gerwenn, fils de Waroch I († 692), fils de Riwallon I (o v 607 † 667), petit-fils d'Azénor et de Judual de Domnonée. Gerwenn, épouse de Riwallon II, est la fille de Gallon III Flam, comte de Cornouaille († 711), fils de Daniel II Unua, comte de Cornouaille († 709 ?), fils de Jean Reith († v 690), fils de d'Alain I de Cornouaille († 690), fils de Saint Judicaël (o v 595 † 17.12.658) et de Moronoë, fils de Judicaël († 612) et de Prizel, fils de Azénor († v 560) et de Judual de Domnonée, fils de Trémieur I (o v 540 † v 603), fils de Conomore II (o v 520 † 575 ?) et de Triphine († 548), fils de Conomore I, le Maudit, roi en 520 (o v 490 † 554) (H&G : 1985 n° 95, p 232 - 1988, n° 109, p 468 - 1992, n° 122, p. 95).

Léon Fleuriot, dans *Les origines de la Bretagne*, 1982, cité par Olivier d'Authuille (H&G 1983, n° 85, pp. 359-361) donne une version différente - dans laquelle il essaie de démêler les faits historiques de la légende - qui remonte à Conan Mériadoc († v. 421). Pour en savoir plus sur l'histoire de la Bretagne, consulter dom Morice : *Histoire ecclésiastique et civile de la Bretagne*, 1754, 5 tomes - Arthur Le Moyne de la Borderie : *Histoire de la Bretagne*, 6 tomes, 1896-1914 - André Chédeville : *Histoire de la Bretagne*, 7 vol. 1979-1996 - Hervé Le Boterf : *Nominoë et l'épopée des rois bretons* - J.-C. Cassard : *Les Bretons de Nominoë*, 1990 et *La Bretagne des premiers siècles, le haut Moyen Âge*, 1994 - Jean-Jacques Prado : *La Bretagne avant Nominoë* - André Cheville : *La Bretagne des saints et des rois (Vème - Xème)*, 1984 - Jean Kerherve : *Noblesses de Bretagne du Moyen Âge à nos jours*, 1999 - Christian Kerboul : *Les Royaumes brittoniques au très haut Moyen Âge*, 1997 - Joëlle Quaghebeur : *La Cornouaille du IXème au XIIème siècle, mémoire, pouvoirs, noblesse*, 2001.

## Les quartiers de Georges Turgot

- Thionville † 28 mar 851).
- 40785280 **Robert de HESBAYE**, duc de Hesbaye.
- 40785282 **Adrien**, comte.
- 40785306 **Ekbaert**, comte et duc.
- 40785312 **Gérard d'AUVERGNE** († 841), comte d'Auvergne.
- 40785313 **Hildegarde**
- 40785314 **Gauzlin**, comte.
- 40785315 **Adeltrude**
- 40787008 = 40779780 **Louis I le Pieux ou le Débonnaire de FRANCE** (o 778 Chasseneuil † 28 juin 840 près d'Ingelheim), roi d'Aquitaine (781-814), empereur d'Occident (814-840), fils de Charlemagne et d'Hildegarde.
- 40787009 **Judith de BAVIÈRE** (o v 800 x 819 † 843 Tours), 2<sup>ème</sup> épouse de Louis I le Pieux, belle et intelligente, favorise son unique fils.
- 40787010 **Eudes d'ORLÉANS** († 834), comte d'Orléans.
- 40787011 **Ingeltrude ou Engeltrude N...**
- 40787012 **Wulfhard**, comte.
- 40787013 **Suzanna**
- 40787712 **Albéric de NORDGAW**, comte de Nordgaw.
- 40790016 **Foucauld de ROUERGUE**, "missus dominicus" en Rouergue (837).
- 40790017 **Senegonde N...**
- 40790080 **Torquatus d'ANJOU**, vivant vers 800, chevalier dans la forêt rennaise.
- 40790081 **Murcia N...** descendante possible d'une lignée gallo-romaine.
- 40790082 **Geoffroy de VERMANDOIS**, seigneur de Vermandois.
- 40790083 **N...**, dame du Gâtinais.
- 40790084 = 20389900 **Conrad I de BOURGOGNE** († 866), comte d'Auxerre.
- 40790085 = 10196321 **Aelis de TOURS** (o v 819 † ap 866).
- 40790092 **Le Sénéchal ALARD**, comte de Paris.
- 40790304 **Théodoric**, général de Charlemagne.
- 40790528 **Garcia I de NAVARRE** († 857), comte de Navarre.
- 40790656 **Ordono I de LEON** († 25 mai 866), roi de Leon et des Asturies.
- 40793088 **Loup Centulle de GASCOGNE**, comte de Gascogne.
- 40795680 = 40785200 **L'Ancien BOSON** († v 855), comte en Italie.
- 40795681 = 40785201 **Engeltrude**
- 40795682 **Boson le Vieux d'ARLES** (o v 800 † v 862), seigneur d'Antibes, roi d'Arles.
- 40795683 **Richeut d'AMIENS** († ap 840).
- 40795684 = 20389890 **Lothaire I d'ITALIE** (o v 795 † 29 sep 855 Prüm), roi d'Italie en 820, empereur d'Occident de 840 à 855.
- 40795685 = 20389891 **Ermengarde de TOURS** (x oct 821 Thionville † 28 mar 851).
- 40795688 **Theophilos de BYZANCE** (o v 812 † 28 jan 842), empereur byzantin.
- 40795689 **Théodora** (o v 815 † 867), impératrice régente de Byzance (842-856).
- 40795690 **Inger** (o v 810), logothète.

*Génération XXVII : 8 et 9<sup>ème</sup> siècles*

81529856 **Hálvdan den Gavmilde** (le Généreux) **alias den Gamle** (le Vieux) **Øysteinsson** (o v 730 † v 802), jarl ou roi de Vestfold (Norvège). Il aurait épousé

81529857 **Liv Dagsdatter**, fille de Dag, roi de Vestmar.

81559560 **Charles I<sup>er</sup> le Grand dit Charlemagne** (o 2 avr 742 † 28 jan 814 Aix-la-Chapelle) roi des Francs (768-814) et empereur d'Occident (800-814).

81559561 **Hildegarde** (o 757 x av 771 † 783 Metz), princesse alamane, bienheureuse depuis 963, 2<sup>ème</sup> des 4 épouses et 6 concubines connues de Charlemagne.



Sacre de Charlemagne, enluminure du 14<sup>è</sup> siècle

81559562 **Ingramn**, comte.

81559572 **Wauthier II de HAINAUT**, 3<sup>ème</sup> comte de Hainaut.

81559573 **Berthe de MOSSELANE**

81567828 = 40785314 **Gauzlin**, comte.

81567829 = 40785315 **Adeltrude**

81567840 **Pépin d'ITALIE** (o 777 † 16 juil 810 Milan), roi d'Italie (781-810), 2<sup>ème</sup> fils de Charlemagne et d'Hildegarde.

81567841 **Ingeltrude ou Rothais d'AUTUN**

81567842 **Guillaume de GELLONE**, duc de Gellone.

81567843 **Cunégonde N...**

81567852 **Leuthard I de FEZENSAC**, comte de Fezensac.

81567854 = 20392642 **Hugues le Peureux de TOURS alias d'ALSACE** (o v 777 † 836), comte de Tours.

81567855 = 20392643 **Hava ou Aba ou Éva ou Bava**

81569920 = 40784968 **Erispoë I de POHER** († 812), comte de Poher, roi de Browerec, descendant des anciens comtes et rois de Poher, Cornouaille et Domnonée, etc.

81569921 = 40784969 **N...**

81570312 **Egbert de WESSEX** (o v 775 † 839), roi d'Angleterre.

81570313 **Redburga ou Readburth N...**

81570314 **Oslac de WIGHT**, seigneur de l'île de Wight.

81570560 **Rotbert**

81570626 = 40779780 **Louis I le Pieux ou le Débonnaire de FRANCE** (o 778 Chasseneuil † 28 juin 840 près d'Ingelheim), roi d'Aquitaine (781-814), empereur d'Occident (814-840), fils de Charlemagne et d'Hildegarde.

81570627 = 40779781 **Irmingarde ou Ermangarde N...** (x 798 † 818) 1<sup>ère</sup> épouse de Louis I le Pieux.

81574018 = 40779800 **Welf de BAVIÈRE**, comte de Bavière.

81574019 = 40779801 **Heilwich ou Hegilwich N...**

81574020 = 81567852 **Leuthard I de FEZENSAC**, comte de Fezensac.

81574024 **Bégon de PARIS** († 816), comte de Toulouse et Paris.

81574025 **Alpaïs de FRANCE** († 852), abbesse de Reims, fille illégitime de Louis I le Pieux.

81575424 **Etichon de NORDGAW** († av 720), comte de Nordgaw.



- 81580032 **Remi de ROUERQUE**  
 81580033 *Berthe N...*  
 81580184 = 81567852 **Leuthard I de FEZENSAC**, comte de Fezensac.  
 81581056 **Sanche Sancion de GASCOGNE**, duc de Gascogne.  
 81581312 **Ramiro I de LEON** († 9 fév 850 Oviedo), roi des Asturies.  
 81586176 **Centulle de GASCOGNE** († 812).  
 81591376 **Michael II de BYZANCE** (o v 775 † 10 oct 829), empereur byzantin.  
 81591377 *Thékla* (o v 785).  
 81591378 **Marianos ou MARINOS** (o v 780 † v 825), drongaire et tourmarque.  
 81591379 *Theoktista PHLORINA* (o v 795 † ap 830).

*Génération XXVIII : 7 au 9<sup>ème</sup> siècle*

- 163119120 **Pépin dit Pépin Le Bref** (o v 715 Jupille † 2 oct 768 Saint-Denis),  
 maire du Palais (741-751), roi des Francs (751-768), père de Charlemagne.  
 163119121 *Bertrade ou Berthe de LAON* (x v 744 † 783) dite "Berthe au Grand  
 Pied".  
 163119122 **Gerold de VIZGAU**  
 163119123 *Emma*  
 163119124 = 81570560 **Rotbert**  
 163119144 **Wauthier I de HAINAUT**, 2<sup>ème</sup> comte de Hainaut.  
 163135680 = 81559560 **Charles 1<sup>er</sup> le Grand dit Charlemagne** (o 2 avr 742 † 28  
 jan 814 Aix-la-Chapelle), roi des Francs (768-814), empereur d'Occident (800-814).  
 163135681 = 81559561 *Hildegarde* (o 757 x av 771 † 783 Metz), princesse  
 alamane, bienheureuse depuis 963, 3<sup>ème</sup> des 6 épouses de Charlemagne.  
 163135704 **Girard I de PARIS**, comte de Paris.  
 163135705 *Rothrude N...*  
 163140624 **Ealhmund de WESSEX** († ap 784), prince de Wessex.  
 163148048 = 163135704 **Girard I de PARIS**, comte de Paris.  
 163148049 = 163135705 *Rothrude N...*  
 163148050 = 40779780 **Louis I le Pieux ou le Débonnaire de FRANCE** (o 778  
 Chasseneuil † 28 juin 840 près d'Ingelheim), roi d'Aquitaine (781-814), empereur  
 d'Occident (814-840), fils de Charlemagne et d'Hildegarde.  
 163150848 **Adalric d'ALSACE** († v 690), duc d'Alsace en 662.  
 163150849 *Berswinde N...*  
 163162112 **Loup Sanche de GASCOGNE**, duc de Gascogne en 778.  
 163162624 **Bermude I le Diacre de LEON** († 797), roi de Leon et des Asturies.  
 163172352 **Adalric de GASCOGNE** († 812), duc de Gascogne de 778 à 790.  
 163182752 **Léon** (o v 750), amorien.  
 163182754 **Tourkos BARDANIOS** (o v 740 † ap 811), stratège d'Anatolie.  
 163182755 *Dominika* (o v 760)  
 163182756 **Artavazd MAMIKONIAN** (o v 740 † ap 778), stratège d'Anatolie.

*Génération XXIX : 7 et 8<sup>ème</sup> siècles*

- 26238240 **Charles MARTEL** (o v 687 † 30 oct 741 Quierzy), fils bâtard de Pépin le Jeune et Alpaïs, prince franc et maire du Palais, il arrêta l'invasion arabe en 732.  
 326238241 **Rothaude ou Rothrude CHRODTRUDE** († 724).  
 326238242 **Héribert de LAON**, comte de Laon.  
 326238243 **Berthe**  
 326238244 **Agilulf**  
 326238246 **Nébi**  
 326238288 **Albaric l'Orphelin de HAINAUT**, 1<sup>er</sup> comte de Hainaut.  
 326238289 **Sibille d'ALSACE**  
 326281248 **Eafa ou Effa de WESSEX**, prince de Wessex.  
 326281249 **N... de KENT**  
 326324224 **Loup II de GASCOGNE**, duc de Gascogne en 774.  
 326344704 = 326324224 **Loup II de GASCOGNE**, duc de Gascogne en 774.  
 326365512 **Hmayeak (Hemayakes) MAMIKONIAN** (o v 700 † av 778), nakharar.

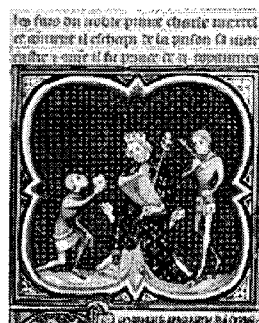

Charles Martel,  
enluminure du 14<sup>e</sup> s.

*Génération XXX : 7 et 8<sup>ème</sup> siècles*

- 652476480 **Pépin de HERSTAL dit Pépin le Jeune** (o v 635 † 24 déc 714 Jupille), maire du Palais d'Austrasie.  
 652476481 **Alpaïde ou Alpaïs** († ap 715), concubine de Pépin d'Herstal. Elle vécut ensuite comme moniale près de Namur.  
 652476487 **Bertrade ou Berthe de PRÛM**  
 652562496 **Eoppa ou Eppa de WESSEX** (o v 700), prince de Wessex.  
 652562498 **Ethelbert II de KENT** <sup>269</sup> (o v 700 † 760), roi de Kent.  
 652648448 **Waïfre d'AQUITAINE** († 10 juin 768), duc d'Aquitaine.  
 652648449 **Adèle de GASCOGNE**  
 652650496 **Pelage ou Pelayo** († 26 sep 737), roi des Asturies.  
 652731024 **Artavazd MAMIKONIAN** (o v 655), nakharar en Taron.

*Génération XXXI : 7 et 8<sup>ème</sup> siècles*

- 1304952960 **Anségisel** (o v 601 † v 679), maire d'Austrasie, évêque de Metz, fils de saint Arnoul.  
 1304952961 **(sainte) Begge** (x v 635 † 693), duchesse de Brabant, mère de Pépin de Herstal  
 1304952962 **Childebrand**, dignitaire.  
 1304952974 **Hugobert** († 698), comte du Palais.  
 1304952975 **Irmîna d'OEREN** († v 710).  
 1305124992 **Ingild de WESSEX** († 718), prince de Wessex.  
 1305124996 **Wilred ou Withred de KENT** († v 726), roi de Kent.  
 1305296896 **Hunold d'AQUITAINE** († 774), duc d'Aquitaine.

<sup>269</sup> Les de Kent : Jean-Marc Blanc dans H&G n°137, 1995, pp. 387-388.

## Les quartiers de Georges Turgot

- 1305296898 **Loup I de GASCOGNE** († v 774), duc de Gascogne.  
1305300992 **Favila de WISIGOTH**, seigneur Wisigoth.  
1305462048 **Hamazasp III MAMIKONIAN** (o v 615 † 660), prince d'Arménie.  
1305462049 **N... RSHTOUNI** (o v 620).

### *Génération XXXII : 6 au 8<sup>ème</sup> siècle*

- 2609905920 (**saint**) **Arnulf ou Arnoul** (o v 572 † v 645), évêque de Metz vers 610, père d'Ansgisel, ancêtre de la dynastie carolingienne.  
2609905921 **Doda des MORINS**, fille du comte des Morins. Elle entre dans les Ordres après la mort son mari.  
2609905922 **Pépin de LANDEN dit Pépin l'Ancien** (o v 585 † 640), maire du Palais d'Austrasie (v. 589-640), honoré comme bienheureux le 21 février.  
2609905923 **Itta** († 652).  
2610249984 **Centred ou Kenred de WESSEX**, roi de Wessex vers 680.  
2610249992 **Egbert ou Eberth de KENT** († 673), roi de Kent.  
2610249993 **Sexburge d'EASTANGLIE**  
2610593792 **Eudes d'AQUITAINE** († 735), duc d'Aquitaine.  
2610593796 **Hatton d'AQUITAINE**, comte de Poitiers.  
2610924096 **Dawith MAMIKONIAN** (o v 580).  
2610924098 **Teodoros RSHTOUNI** (o v 590).

### *Génération XXXIII : 6 au 8<sup>ème</sup> siècle*

- 5219811844 **Carloman de HESBAYE**, seigneur en Hesbaye.  
5220499968 **Ceowald ou Ceolwald de WESSEX**, roi de Wessex.  
5220499984 **Ercombert de KENT** (o v 590 † 664), roi de Kent.  
5220499985 **Sexburge de MERCIE**  
5221187584 **Boggis d'AQUITAINE** († 688), duc d'Aquitaine et Toulouse.  
5221187585 **Odde**  
5221187592 = 2610593792 **Eudes d'AQUITAINE** († 735), duc d'Aquitaine.  
5221848192 **Vahan MAMIKONIAN** (o v 550), prince de Taron.

### *Génération XXXIV : 6 et 7<sup>ème</sup> siècles*

- 10440999936 **Cuthwulf ou Cutha de WESSEX**, roi de Wessex.  
10440999968 **Ebad ou Eadbald de KENT** (o v 570 † 640), roi de Kent.  
10440999969 **Emma de FRANCE**, fille naturelle de Clothaire II roi de France (613-629).  
10440999970 **Wilson de MERCIE**, roi de Mercie.  
10442375168 **Aribert de FRANCE** (o v 605 † v 631 Blaye), roi d'Aquitaine et Toulouse.  
10442375169 **Gisèle ou Fulberte de GASCOGNE**  
10443696384 **Moushegh I MAMIKONIAN** (o v 525 † 593), sparapet d'Arménie.

## Les quartiers de Georges Turgot

### *Génération XXXV : 5 au 7<sup>ème</sup> siècle*

- 20881999872 **Cuthwine ou Cutha de WESSEX** († 584), roi de Wessex.  
20881999936 (saint) **Aethelberht ou Etherbert I de KENT** (o v 545 † 616), roi de Kent (560-616), il se convertit au christianisme et étend sa puissance sur toute l'Angleterre.  
20881999937 **Berthe ou Berta ou Aldeberga de PARIS** (x 566), princesse mérovingienne fille de Caribert I.  
20881999938 **Clotaire II de FRANCE** (o 584 † aoû 629), roi de Neustrie (584-629) et roi des Francs (613-629).  
20881999939 **N...**, concubine de Clothaire II, mère d'Emma de France.  
20884750336 = 20881999938 **Clotaire II de FRANCE** (o 584 † aoû 629), roi de Neustrie (584-629) et roi des Francs (613-629).  
20884750337 **Bertrude ou Bertrade N...** († 620), 2<sup>ème</sup> épouse de Clothaire II, mère d'Aribert et Dagobert I.  
20884750338 **Amand de GASCOGNE**, duc de Gascogne en 636.  
20884750339 **Amantia de BIGORRE**, comtesse de Bigorre, dame de Béarn.  
20887392768 **Hmayeak MAMIKONIAN** (o v 490 † av 555 ?), nakharar en Taron (?).

### *Génération XXXVI : 5 et 6<sup>ème</sup> siècles*

- 41763999744 **Ceawlin de WESSEX** († 593), roi de Wessex de 560 à 591.  
41763999872 **Ermenrick de KENT** († v 565), roi de Kent.  
41763999874 **Caribert I de FRANCE** (o 522 † 567), roi de Paris (561-567).  
41763999875 **Ingeberge ou Ingoberge**, 1<sup>ère</sup> femme de Caribert.  
41763999876 **Chilpéric I de FRANCE** (o v 539 † 584 Chelles), roi de Neustrie (561-584) après partage du royaume avec ses demi-frères.  
41763999877 **Frédégonde N...** (o v 545 † 597), 3<sup>ème</sup> femme de Chilpéric, après avoir fait répudier la 1<sup>ère</sup> et assassiner la 2<sup>ème</sup>.  
41769500678 **Serenus d'AQUITAINE**, gouverneur d'Aquitaine.  
41774785536 **Vard MAMIKONIAN** (o 450 † 509), patrice d'Arménie.

### *Génération XXXVII : 5 et 6<sup>ème</sup> siècles*

- 83527999488 **Cynric de WESSEX** († 560), roi de Wessex de 534 à 560.  
83527999744 **Octa de KENT** († 534), roi de Kent.  
83527999748 **Clotaire I de FRANCE** (o v 497 † 561 Compiègne), roi des Francs (511-561).  
83527999749 **Ingonde ou INGUNDE**, une des six épouses ou concubines connues de Clotaire I.  
83527999752 = 83527999748 **Clotaire I de FRANCE** (o v 497 † 561 Compiègne), roi des Francs (511-561).  
83527999753 **Arégonde** († 575), une des six épouses ou concubines connues de Clotaire I.  
83549571072 (Saint) **Hmayeak MAMIKONIAN** (o 410 † 2 juin 451), ambassadeur d'Arménie en Grèce (449), général (451).  
83549571073 **Dzoik ARÇROUNI** (o v 420).

*Génération XXXVIII : 4 au 6<sup>ème</sup> siècle*

167055998976 **Crioda ou Creoda de WESSEX**, roi de Wessex.

167055999488 **Escus de KENT** († 512), roi de Kent.

167055999496 **Clovis I ou Chlodovechus de FRANCE** (o v 466 † 1<sup>er</sup> déc 511 Paris), roi des Francs (481-511), baptisé à Noël 496 avec 3000 de ses soldats.

167055999497 (*sainte*) **Clotilde** (o v 475 x 493 † 545 Tours), princesse Burgonde, convertit son mari au christianisme, se retire au monastère.

167099142144 **Hamazasp I MAMIKONIAN** (o 345 † ap 416), sparapet d'Arménie.

167099142145 **Sahakanoysh SOUREN PAHLAV** (o v 385).

167099142146 **Vram ARÇROUNI**



Baptême de Clovis,  
enluminure du 14<sup>è</sup> siècle

*Génération XXXIX : 4 au 6<sup>ème</sup> siècle*

334111997952 **Cerdic de WESSEX** († 534), 1<sup>er</sup> roi de Wessex en 519.

334111998976 **Hengist de KENT** (o 455 † 488), roi de Kent.

334111998992 **Childéric I de FRANCE** (o v 436 † v 481 Tournai), dernier roi païen des Francs Saliens (457-481), fils présumé de Mérovée.

334111998993 **Basine de THURINGE**

334111998994 **Chilpéric** († 477), roi des Burgondes (Bourgogne), père de sainte Clotilde.

334198284290 (*Saint*) **Sahak SOUREN PAHLAV dit Saint Sahat ou Issac I<sup>er</sup>** (o 7 sept 351 † 7 sep 438), patriarche d'Arménie.

*Génération XL : 4 et 5<sup>ème</sup> siècles*

668223997984 **Mérovée ou Merowig ou Merovech de FRANCE** (o v 420 † v 457), roi des Francs (447-457), ancêtre de la dynastie mérovingienne, fils présumé de Chlodion.

668223997988 **Gunderic ou Gondioc** (o v 425 † v 474), roi des Burgondes (Bourgogne 436 – v 470).

668396568580 (*Saint*) **Nersesh SOUREN PAHLAV dit Saint Narsès le Grand** (o 335 † 373), patriarche d'Arménie.

*Génération XLI : 4 et 5<sup>ème</sup> siècles*

1336447995968 **Chlodion ou Clodion dit le Chevelu de FRANCE** (o v 400 † v 447), chef de tribu des Francs Saliens (429-447)

1336447995978 **N...**, roi suève.

1336447995979 **N...** (o v 400) princesse wisigothique.

1336793137160 **Atanakines SOUREN PAHLAV** (o 310 † ap 348), diacre et général.

1336793137161 **Bambishn d'ARMENIE** (o v 315), fille de Chosrov III, roi d'Arménie, qui pourrait descendre des rois de l'Antiquité et des pharaons égyptiens.

*Une ascendance antique ?*

Dans *des Capétiens à Ramsès II .... Pourquoi pas ?*<sup>270</sup>, Christian Settipani indique une possible filiation entre les maisons de Byzance, les rois d'Arménie et les Pharaons égyptiens. Il écrit : "Quiconque s'intéresse avec un peu d'attention à la généalogie sait que cette science réserve parfois des surprises inattendues (...). C'est le cas lorsque l'on s'attaque à retrouver les "ponts" éventuels qui pourraient relier généalogiquement le Moyen Age et l'Antiquité. Depuis quelques années, divers travaux ont été menés dans ce sens, mettant en évidence une piste passant par les grandes maisons de Byzance ou de l'Orient Latin, puis par la féodalité arménienne, pour conduire aux rois d'Arménie de la dynastie arsacide, connus en filiation relativement assurée depuis le II<sup>e</sup> s. ap. J.C., mais dont le fondateur, Arsakes 1<sup>er</sup>, vivait en 250 avant J.C. On a fait assez peu de cas jusqu'alors des unions de ces arsacides avec les autres dynasties contemporaines. Le propos de cette note est d'aller un peu plus loin dans cette direction, et d'indiquer une éventualité de jonction jusqu'à Ramsès II. Précisons immédiatement à ceux qui se réjouiraient d'avance de cette nouvelle recrue au sommet de leur arbre généalogique, qu'il n'est pas question d'affirmation, tout au plus d'une possibilité (...).

Mais, et nous insistons encore une fois, on ne saurait fonder aucune certitude, même présomptive, sur les éléments d'appréciation à notre disposition. Ce que nous proposons, c'est une indication de ce que pourrait être une chaîne généalogique reliant l'Europe Occidentale actuelle aux lointains pharaons d'Égypte".

Ch. Settipani commente dans son étude chaque génération depuis Henri I<sup>er</sup> (1008 † 1060), roi de France, jusqu'à Ramsès II (1314-1224 avant J.-C.), indiquant, sources à l'appui, si la filiation est sûre, possible ou présomptive<sup>271</sup>.

86: Ouslmaré Setpenré Ramessou II [Ramsès II]		<u>avant Jésus-Christ</u>
Roi d'Égypte	3 juin 1290-12 juillet 1224	o 1314 † 12 juil. 1224
85: Ouserkaré Sethnakht [Sethnakht]		
Roi d'Égypte	1186- 6 mars 1184	o 1265 † 6 mar 1184
84: Ousimaré Ramessou III [Ramsès III]		
Roi d'Égypte	7 mars 1184- 16 avril 1153	o 1225 † 16 avr 1153
83: Ousimaré Akhnamon Ramessou VIII [Ramsès VIII]		
Roi d'Égypte	1129- juin 1127	o 1195 † juin 1127

<sup>270</sup> H&G n° 96, 1985, pp. 263-268.

<sup>271</sup> J'ai apporté quelques précisions complémentaires et francisé les noms chaque fois que j'ai pu le faire, en les mettant entre crochets : [ ]. Les chiffres de la 1<sup>ère</sup> colonne sont les dates de début et de fin de règne et les seconds sont les dates de naissance et de décès.

## Les quartiers de Georges Turgot

82: Neferkharé Setpenré Ramessou IX [Ramsès IX] Roi d'Égypte	juin 1127- été 1109	o 1175 † été 1109
81: Khepermaré Setpenptah Ramessou X [Ramsès X] Roi d'Égypte	été 1109- mai 1099	o 1155 † mai 1099
80 Menmaré Setpenptah Ramessou XI [Ramsès XI] Roi d'Égypte	mai 1099- 1069	o 1130 † 1069
79: Henttaoui ép. Hedjikhéperré Setpenré Hesubanbdjed Roi d'Égypte	1069-1043.	o 1105 !
78: Akhçrré Setpenamon P'sibkhanno I <sup>er</sup> Roi d'Égypte	1039 -991	o 1078 † 991
77: Istenkheb ép. Menkheperre Grand prêtre d'Amon à Thèbes	1045-992	o 1030 † 969
76: Pinudjem II Grand prêtre d'Amon à Thèbes	990-969	o 1050
75: Tyetkheperré Setpenré P'sibkhanno II Roi d'Égypte	959 -945	o 995 † 945
74: Maatkaré, fille royale, ép. Sekhemkheperré Setpenré Osorkon I, roi	924-889	o 955 † ap.c.940
73: Heqakheperré Setpenré Sheshonq II Grand Prêtre d'Amon à Thèbes	924-894, roi d'Égypte 890	o 940 † c.890
72: Hedjkhéperré Setpenamon Harsiesé Grand Prêtre d'Amon à Thèbes	874, roi d'Égypte c.870-c.860	o 920 † c.860
71: Karoma I, fille royale, ép. Ousimaré Setpenamon Osorkon II, roi	874-850	o 900 † ap.852
70: Sheshonq Grand Chef des Mâ, Grand Prêtre de Ptah à Memphis	c.870-851	o 885 † 851
69: Takelot Grand Chef des Mâ, Grand Prêtre de Ptah à Memphis	c.830-c.810	o 865 † c.810
68: Djed Bast es Ankh ép. Ousimaré Setpen-Rê/Amon Sheshonq III, roi d'Égypte	825-773 o 840 † ap. 807	
67: (Ousimaré Setpen-Rê/Amon) Pemou Grand Chef des Mâ, (prince) de Sais, roi d'Égypte	773-767 ?	o 830 † 767 ?
66: Osorkon Grand Chef des Mâ, prince de Sais	(c.773-740 ?)	o 805 † 740
65: Shepsçsré Tefnakht I <sup>er</sup> Grand Chef des Mâ, prince de Sais	740-727, roi d'Égypte 727-720	o 780 † 720.
64: Ouakharé Bakenranef Roi d'Égypte	720-715	o 755 † 715
63: Iribré Nekauba Prince de Sais	688-672 ?	o 735 † 672
62: Menkheperré Nekaou I <sup>er</sup> Prince de Sais	672-864	o 710 † 664
61: Ouahibré Psemthek I <sup>er</sup> Prince d'Athribis	865, de Sais 664, roi d'Égypte mars 656-610	o 685 † 610
60: Ouhemobré Nekaou II Roi d'Égypte	610-595	o 660 † 595
59: Neferibré Psemthek II Roi d'Égypte	595-589	o 630 † 589
58: Ouahibré Hâibré Roi d'Égypte	589-570	o 605 † 568
57: Nefthiyti ép. (c.546/5) Kourash II, Grand roi de Perse	554/3-août 530 o 570 † ap.529	
56: Hattuosa ép. 3 <sup>e</sup> ) Darayavahoush I <sup>er</sup> [Darios I <sup>er</sup> ] Grand roi de Perse		o 545 † 480/465 ?
55: Khshayarsha I <sup>er</sup> [Xerxès I <sup>er</sup> ] Grand roi de Perse	486-465	o 521 † 465

## Les quartiers de Georges Turgot

54: Artakhshassa I <sup>er</sup> Dirasdest [Artaxexès I <sup>er</sup> ]		
Grand roi de Perse	465-424	o 500 † 424
53: Darayavahoush II [Darios II, surnommé Nothos (le bâtard)]		
Grand roi de Perse	423-404	o 475 † 404
52: Artakhshassa II Abiyataka [Artaxexès II]		
Grand roi de Perse	404-359	o 456 † 359
51: Apama ép. Phamavaz, Satrape de Daskyleiôn	414-387	o 415 † 387/362
50: Artabakhsha, satrape de Daskyleiôn	362-428	o 387 † c. 325
49: Ne... ép. Spitamana, satrape de Baktriane	329 -328	o 365 † ap. 328
48: Apama ép. hiver 324, Seleukos, général d'Alexandre III		o 345 † ap. 280
47: Antiochos I <sup>er</sup> Sôter ["le Sauveur"]		
Grand roi de Syrie	26.8.24/ sept. 281-2 juin 261	o 323 † 2 juin 261
46: Antiochos II Theos		
Grand roi de Syrie	2 juin 261- 30 juil/29 août 246	o 286 † août 246
45: Seleukos II Kallinikos ["le Grand Vainqueur"]		
Roi de Syrie	août 246 -avril/déc. 226	o 265 † avr/déc. 226
44: Antiochos III Megas ["le Grand"]		
Roi de Syrie	223- 4 (Juin) 187	o 242 † 4 (juin) 187
43: Seleukos IV Philopatôr		
Roi de Syrie	4 (juin) 187 -S 8sept. 115	o 220 † 3 sept. 175
42: Demetrios I <sup>er</sup> Sôter ["le Sauveur"]		
Roi de Syrie	162-150	o 186 † 150
41: Demetrios II Nikator ["le Vainqueur", épouse <b>Cléopâtre Théa</b> , fille de Cléopâtre II et Ptolémée VI]		
Roi de Syrie	146-125	o 165 † 125
40: Antiochos VIII Philometor Grypos ["au nez crochu", ép. Cléopâtre V Tryphèna]		
Roi de Syrie	125-96	o c.143 † 96
39: Laodiké Théa Philadelphos ép. (av.96) Mithridata		
Roi de Commagène	90-70	o 120
38: Antiochos I <sup>er</sup> Theos [Antiochos I <sup>er</sup> ]		
Roi de Commagène	70-36	o 95 † 36 av. J.C.
37: Ne... ép. Artavazd		
Roi de Médie Atropatène	56-32/31 av. J.C.	o 60
36: (Darenh) (prince de Médie Atropatène)		o 40 av. J.C.
35: Ouhounm II		
Roi de Médie Atropatène, 11/2 ap. J.C.- 51, Grand roi des Parthes		o 10 av. J.C. † fin 51
34: Valagash I <sup>er</sup>		<u>ère chrétienne</u>
Grand roi des Parthes	fin 51- déc. 80	o 25 ap. J.C. † déb.80
33: Valagash (II) ? Prince (ou Grand roi c.80 ? ?) des Parthes		o 55
32: Valagash II (III) Grand roi des Parthes	105-147/8	o 80 † début 148
31: Valagash III (IV) Grand roi des Parthes	c. mai 148 -192	o 115 † 192
30: Valagash IV (V) Grand roi des Parthes	192-208	o 145 † 208
29: Chosrov I <sup>er</sup> roi d'Arménie	193- début 214	o 175 † 214/6
28: Trdat [Tiridate] II roi d'Arménie	avril 217- fin 252	o 195 † ap. 252/3
27: Chosrov II roi d'Arménie	ap. 280 -av. 293 ??	o 230 † 280/293
26: S. Trdat [Tiridate] IV roi d'Arménie	298-330	o 265 † 330
25: Chosrov III roi d'Arménie	330-339	o 285 † 339
24: Bambishn ép. Atanakines Souren Pahlav		o 310 † ap.348
23: S.Nersèh Souren Pahlav [Saint Nersès le Grand]		
Patriarche d'Arménie	353-359 & 367-373	o 335 † 373
22: S.Sahak Souren Pahlav [saint Sahat ou Issac I <sup>er</sup> ]		
Patriarche d'Arménie	387-438	o 7.9.351 † 7.9.438
21: Sahakanoysh ép. Hamazasp I <sup>er</sup> Mamikonian, sparapet d'Arménie	ap.387-c.416	o 345 † ap. 416
20: S.Hmayeak Mamikonian		



## Les quartiers de Georges Turgot

Ambassadeur d'Arménie en Grèce 449, général 451	o 410 † 2.6.451
19: Vard Mamikonian Patrice d'Arménie 505-509	o 450 † 509
18: Hamyeak (Mamikonian) (nakharar en Taron ?)	o 490 † av. 555 ?
17: Moushegh Mamikonian	
Kakharar...555..., sparapet, marzban d'Arménie (?) 591-593	o 530 † 593
16: Vahan Mamikonian, prince de Taron c.593 -600	o 555 † c. 600
15: Dawith Mamikonian [David I <sup>er</sup> ] (nakharar en Taron ?)	o 580
14: Hamazasp (III) Mamikonian Curopalate d'Arménie 654-658	o 610 † 658
13: Artavazd Mamikonian, nakharar ...693...	o 650/5 † ap. 693
12: Hmayeak (Mamikonian) (nakharar) = Theodoros Myakes, patrice... 703-712... ?	o 680 † ap.712 ?
11: Artavazd Mamikonian	
Nakharar en Bragevan 771, stratège du thème des Anatoliens 778	o 720 † ap. 718
10: Hmayeak Noble Arménien d'Andrinople 780/797	o 755 † ap. 780/797
9: (Konstantinos) Noble d'Andrinople, captif des Bulgares 813-828	o 785 † c.828/840 ?
8: Basilcios I <sup>er</sup> Makedonios [Basile I <sup>er</sup> ] empereur de Byzance 24.9.867/29.8.889	o 827 † 29.8.889
7: Léon VI Philosophos [Léon VI le Sage] empereur de Byzance 29.8.889/11.5.912	o 1.10.866 † 11.5.912
6: Anna [Anna de Byzance] ép. 900/1 Ludovicus III Caccus [Louis III l'Aveugle] empereur d'Occident 901-905	o 886 † 906/911
5: Corolus Constantinus [Charles Constantin de Vienne] comte de Vienne c.926-962	o 901 † ap.janv. 962
4: Constantia [Constance de Vienne] ép. (937 ?) Boso [Boson II de Provence], comte de Provence... 942-c.966	o 920 † 963/966 ?
3: Willelmus II [Guillaume II le Libérateur de Provence] marquis de Provence 979-993	o 950 † août 993/sept.994
2: Constantia [Constance de Provence], reine de France, ép. (1003 ?) Rotbertus Pius, [Robert II le Pieux], roi de France	o 985 † 25 (?) 7.1032
1: Heinricus I <sup>er</sup> [Henri I <sup>er</sup> ], roi de France juillet 1031-4.8.1060	o avril/mai 1008 † 4.8.1060

Ch. Settipani conclut : “Surtout, nous voudrions par ce travail indiquer que pareilles filiations, même si elles devaient se révéler inexactes ou rester incertaines, ne sont nullement absurdes “a priori” comme on a trop tendance à le croire lorsque l'on méconnaît le domaine de l'Antiquité et les progrès qui y ont été effectués en généalogie”.

Christian Settipani est l'auteur de nombreux ouvrages et articles d'histoire généalogique, notamment : *Le grand livre de l'histoire du monde. Atlas historique*, Hachette, Paris 1986 - *Généalogie et histoire ancienne : question de méthode. Pour en finir avec les rêves* dans H&G n° 104, 1987 pp. 277 à 280 - *Les ancêtres de Charlemagne*, éd. Christian, 1989 - *Nos ancêtres de l'Antiquité : études des possibilités de liens généalogiques entre les familles de l'Antiquité et celles du haut Moyen-Age européen*, éd. Christian, Paris 1991 - *Les ancêtres de Charlemagne : Addenda et corrigenda*, H&G mars-avril 1990, pp. 19-36 - *Ruricius I<sup>er</sup>, évêque de Limoges et ses alliances familiales*, Francia, 1991 - *Nouvelle Histoire généalogique de l'Auguste Maison de France, I-I : La préhistoire des Capétiens, 481-987, Première partie, Mérovingiens, Carolingiens et Robertiens*, Villeneuve d'Ascq, 600 pages, 1993 - *Clovis, un roi sans ancêtre ?*, Gé-M octobre 1996, pp. 24-32 - *Continuité gentilitice et continuité familiale dans les familles sénatoriales romaines : mythe et réalité*, Oxford 2000 - *Les grandes familles d'Aquitaine et de Languedoc aux IX-XI<sup>è</sup> siècles*, 2000 - *L'ascendance romaine des sénateurs gallo-romains*, communication au Congrès International des Médiévistes, Leeds 17 juillet 2000 - *La continuité des familles sénatoriales romaines : un choix, une chance ? Le concept de noblesse dans l'Antiquité*, éd. Pierre Brule, Rennes 2001. - *Les Comtes d'Anjou et leurs alliances aux X et XI siècles - Nos Ancêtres de l'Antiquité. Étude des possibilités de liens généalogiques*, éd. Christian, 2003.

*Index alphabétique des patronymes*

Les patronymes en MAJUSCULES sont ceux de la descendance  
de Georges Turgot

Les patronymes écrits en lettres minuscules sont ceux de son  
ascendance.

**A**

ABAVENT ..... 55  
 Agoult (d').....260  
 Albi (d') ..... 278, 280  
 ALLARD ..... 61  
 Allemagne (d').....274  
 ALLEY.....69  
 ALONSO ..... 73  
 Alsace (d') ..... 256, 260, 279, 280,  
 281, 282, 283, 284, 285  
 AMAND.....186  
 AMIARD.....57, 87  
 Amiens (d').....283  
 Ampurias (d')..... 271, 275  
 ANDRÉ.....56, 73, 74, 85  
 ANFRAY..... 98, 186  
 Angleterre (d') 274, 277, 278, 279,  
 280  
 Angleterre (dite la Bâtarde d').250  
 Anjou (d')263, 264, 266, 267, 270,  
 271, 273, 274, 276, 278, 280,  
 283  
 Anségisel ..... 286, 287  
 ANTOINE.....196  
 Antoing (d') ..... 267, 270  
 Apt (d').....257  
 Aquitaine (d')... 270, 286, 287, 288  
 Arçrouni..... 288, 289  
 Ardennes (des).....274  
 Argouges (d')..245, 246, 247, 248,  
 249, 251, 253  
 Arles (d'). 263, 264, 265, 266, 270,  
 271, 275, 277, 281, 283  
 Arlette..... 232, 238, 239, 254, 255,  
 259, 261

Armagnac (d') ..... 260  
 Armenie (d')..... 289  
 Arnoul (saint). 233, 234, 242, 286,  
 287  
 Asperleng.....272, 273  
 ATTIA ..... 99  
 AUBERT.. 60, 74, 93, 94, 95, 234,  
 241, 268, 270, 272, 273  
 AUBINE .....184  
 AULAIR..... 59  
 AUMONT ..... 67  
 AUNAY..... 62  
 Autun (d') ..... 271, 275, 284  
 Auvergne (d') ..... 283  
 AUVRAY ..... 141  
 Auxerre (d') ..... 272, 278, 279, 280  
 Avalgaw (d') .....267, 271  
 AVICE..... 56  
 Avranches (d'). 249, 251, 253, 254

**B**

Babenberg (von)..... 267, 277, 280  
 BADCOCK ..... 178  
 BAIN ..... 71  
 BALLON ..... 69  
 BALOCHE ..... 57  
 Bar (de) .....265, 269  
 BARBOTTE..... 99  
 Barcelone (de)..... 274  
 Bardanios..... 285  
 Bastembourg (de)... 265, 268, 269,  
 272  
 BAUDOIN ..... 133  
 Baux (des) 249, 251, 253, 257, 260  
 Bavière (de) ..... 281, 283, 284  
 Bayeux (de).....272, 274

## Index alphabétique des patronymes

- BAZILLE ..... 99  
 BAZIN ..... 112, 127  
 BAZOT ..... 77  
 Béarn (de) 257, 260, 264, 268, 271,  
 275, 278, 281  
 Beaufou (de) ..... 261, 264  
 Beaumont (de) 249, 250, 252, 255,  
 258  
 Beaumont-sur-Oise (de) ..... 259  
 BEAUNOIR ..... 70, 71  
 Beauvais (de) ..... 264  
 BECKER ..... 174  
 Begge (sainte) ..... 286  
 BELLANGER ..... 53, 55, 76, 104,  
 246  
 Bellême (de) ..... 258, 261, 264, 268  
 BENICHOU ..... 172  
 BERNIER ..... 76  
 BERTHELOT ..... 135  
 BERTHOUD ..... 61  
 Bertrand ..... 20, 21, 243  
 BERTRAND ..... 136  
 Bésalu (de) ..... 264, 268, 271, 275  
 Betuwe (de) ..... 259, 263, 267, 270,  
 274  
 BEUCHER ..... 99  
 BIDAULT ..... 57, 61  
 Bigars (de) ..... 245  
 BIGEON ..... 59  
 Bigorre (de) ..... 247, 248, 249, 251,  
 253, 257, 260, 288  
 BINET ..... 70, 97  
 BISSON ..... 58, 63, 67, 68, 139  
 BLAIS ..... 56  
 Blois (de) ..... 265, 269, 273, 277  
 BLONDEL ..... 56  
 BODEY ..... 31, 33, 39  
 BOHAUD ..... 56, 73, 85  
 Bohême (de) ..... 277  
 BOHERE ..... 56  
 BOILLE ..... 112, 121, 147, 184  
 BOISSAIS ..... 62  
 Bolbec (de) ..... 261, 264  
 Bons (de) ..... 244  
 BONVOISIN ..... 184  
 BOREL ..... 141, 269  
 BOSQUAIN ..... 140  
 BOUDARD ..... 67  
 BOULÉ ..... 101, 102  
 BOUQUEREL ..... 78  
 BOURDON ..... 112, 127, 136, 151  
 Bourg (de) ..... 248  
 BOURGES ..... 99  
 Bourgogne (de) ..... 260, 264, 269,  
 272, 274, 275, 276, 277, 279,  
 280, 283  
 BOURLIER ..... 133  
 Brabant (de) ..... 267, 276  
 BRARD ..... 65  
 BRÉARD ..... 55, 56, 58, 59  
 Bretagne (de) ..... 262  
 Breteuil (de) ..... 269, 273  
 BRIAND ..... 112  
 Bricquebec (de) ..... 269, 270  
 BRIÈRE ..... 55, 56, 194  
 BRIONNE ..... 105  
 Brionne (de) ..... 257  
 BRISOLLIER ..... 93  
 Brix (de) ..... 248, 249  
 Bu (du) ..... 21, 25, 243  
 BUFFARD ..... 112, 136  
 BUSNEL ..... 95  
 Buzançais (de) ..... 275  
 Byzance (de) ..... 275, 278, 281, 283,  
 285
- C**
- CALLIER ..... 85  
 CALLOUET ..... 103  
 Cambrai (de) ..... 264, 269  
 Carcassonne (de) ..... 260, 269, 273  
 Carlat (de) ..... 257, 260  
 CARPENTIER ..... 138  
 CARRÉ ..... 194  
 CARTERET ..... 141  
 CARVILLE ..... 63  
 Castille (de) ..... 253, 256, 260, 263,  
 268, 271, 275  
 CAUCONNIER ..... 141, 184  
 Cavalcamp (de) ..... 277

## Index alphabétique des patronymes

- CHAISNARD..... 93  
 CHALMEL ..... 77  
 Châlon (de) ..... 268  
 CHAMPAIN..... 70  
 CHANCEREL..... 171  
 CHANLIAU ..... 98  
 Chantelou (de)..... 246, 247  
 CHAPELAIS ..... 62  
 Charlemagne... 231, 232, 240, 242,  
 255, 279, 281, 282, 283, 284,  
 285, 293  
 Charles III le Simple ..... 274  
 Charles le Chauve.... 279, 280, 282  
 Charles Martel..... 286  
 Chartres (de)..... 273  
 CHATELAIS ..... 66, 68, 83  
 CHATELLIER..... 63  
 CHAUFRAY..... 75  
 CHAUVIN.... 49, 63, 65, 138, 152  
 CHERUBINI..... 139  
 Cheux (de) ..... 254  
 CHEVALLIER..... 64  
 CHEVRIER ..... 56, 74, 85  
 Childéric I..... 242, 289  
 CHRETIEN..... 112  
 CLAUDE..... 67  
 CLEREMBAULT ..... 78, 82  
 Clève (de)..... 274  
 Clodion..... 21, 234, 289  
 Clotaire I ..... 242, 288  
 Clotaire II..... 242, 288  
 Clotilde (sainte)..... 289  
 Clovis..... 231, 232, 242, 289, 293  
 COJAN..... 77  
 COLLIN ..... 140  
 Comminges (de)..... 248, 249, 250,  
 253, 256, 260, 263, 267, 271,  
 274, 278, 280  
 Conteville (de) 251, 254, 257, 261,  
 264  
 COQUIL ..... 85  
 COSTIL ..... 126, 127, 139, 171  
 COUBRAY ..... 98  
 COUIABIN..... 178  
 Crécy (de)..... 258  
 Crépon (de) ..... 265  
 CRESPIN..... 56, 72  
 CRESTEY..... 103  
 Creully (de)..... 249, 250, 251, 258,  
 261  
 Crouay (de)..... 251  
 CUCCI..... 184  
 CUVERT..... 83
- D**
- Dagsbourg (de)..... 270  
 DAVOUT ..... 58  
 DAVY..... 63, 67  
 DECOUFLET ..... 56  
 DELAFONTENELLE alias de  
 La FONTENELLE. 26, 39, 48,  
 49, 50, 53, 54, 56, 69, 72, 75,  
 76, 81, 82, 83, 86, 87, 89, 90,  
 92, 95, 96, 103, 105, 106, 107,  
 113, 118, 119, 121, 122, 123,  
 130, 132, 136, 137, 138, 145,  
 152, 153, 154, 155, 165, 166,  
 170, 173, 177, 179, 183, 185,  
 187, 188, 192, 196  
 DELALANDE ..... 68  
 DELAUNÉ..... 82  
 DELAVAL ..... 60  
 DELOZIER ..... 56  
 DENIS..... 57, 69  
 DESDOITS ..... 99  
 DESERT ..... 112  
 DESHAYES ..... 75  
 DESMONTS..... 55  
 DESTINEY ..... 78  
 DESTOUCHES..... 187  
 DEVEIX..... 141  
 DIMITCH..... 139, 184  
 DOUESNARD ..... 65  
 DOUILLET..... 61  
 du CHEMIN..... 48  
 DUCHEMIN 112, 123, 124, 127,  
 138, 145, 177, 180  
 DUCHESNAY..... 172  
 DUFAY ..... 78, 95, 174  
 DUFOUR..... 98, 174

## Index alphabétique des patronymes

DUFRESNE..... 66, 67, 69  
 DUMESNIL..... 63  
 DUMONT..... 129  
 DUPONT..... 97  
 DUQUESNE..... 57  
 DURONCEREY..... 97  
 DUROS..... 70, 72  
 DUROSIER..... 127  
 DUVAL 56, 57, 58, 66, 68, 70, 71,  
 72, 74, 78, 85, 86, 87, 103, 181,  
 204

### **E**

Eastanglie (d')..... 287  
 Echauffour (d')..... 262, 265  
 Eenham (d')..... 263, 266  
 ELOUARD..... 64  
 ENAULT..... 69  
 Eu (d')..... 255, 259, 262  
 EUDES..... 53, 67  
 EUDIART..... 49  
 EVEILLARD..... 64  
 Évreux (d')..... 254, 258, 262  
 EYDELY..... 139, 184  
 Eysteinnsson dit Mørejarl. 275, 278

### **F**

Falaise (de)..... 251, 254, 259, 261,  
 263  
 FEFSOIRAT..... 134  
 FERET-DESCHAMPS..... 107  
 Fezensac (de)..... 284, 285  
 FINOT..... 141  
 Fitz-Haimon..... 254  
 Fitz-Osbern..... 259, 262  
 Flandre (de).... 256, 259, 263, 266,  
 270, 273, 277, 279  
 FLEURIEL..... 96  
 Fontenay (de)..... 253  
 FORTIN..... 173  
 FOSSARD..... 112, 165, 170  
 FOUCHER..... 33, 57, 61  
 FOURAY..... 112, 137  
 FOURET..... 63  
 FOURMY..... 64

FOUTELAIS..... 94  
 FOYER..... 77  
 France (de)..... 259, 262, 263, 265,  
 266, 270, 271, 273, 274, 277,  
 278, 279, 281, 282, 283, 284,  
 285, 287, 288, 289  
 FREMONT..... 94  
 Frioul (de)..... 279  
 Frise (de)..... 277, 280  
 FRONVILLE..... 140

### **G**

Gaël (de)..... 252, 255, 259, 262  
 GALLAIS..... 59  
 GALLET..... 96  
 GALLIER..... 112, 136, 139, 156,  
 166, 170  
 GALODÉ..... 102  
 GALOPIN..... 97  
 GAMBIER..... 152  
 Gand (de)..... 255, 258  
 Garlande (de).... 252, 254, 258, 262  
 GARNIER..... 134  
 Gascogne (de). 283, 285, 286, 287,  
 288  
 GAUDEMER..... 77  
 GAULTIER..... 62  
 GAUQUELIN..... 60  
 GAUTHIER..... 66  
 GAUTIER..... 71  
 Gellone (de)..... 281, 284  
 GÉRARD..... 97  
 GERMAIN..... 55  
 GERVEZ..... 64  
 GESLIN..... 89  
 Gévaudan (de)..... 251, 253  
 GHENDT..... 77  
 GISLAIN..... 55  
 Gleiberg (de)..... 263, 266, 267  
 Gloucester (de)..... 251  
 GOBEL..... 178  
 Gometz (de)..... 258  
 GOMOND..... 68  
 Gonnor..... 232, 264, 265, 266  
 GORD..... 139

Index alphabétique des patronymes

- GORGUÈS ..... 197  
 Gorze (de).....281  
 GOUPIL..... 77  
 Goz .....257, 261, 264  
 GRAINDORGE.....53, 68  
 Grandmesnil (de)....250, 252, 255,  
 259, 262  
 GRANGÉ ..... 68  
 Granville (de) .....246  
 Gratot.....246  
 GRELLIER..... 135  
 GRÉSILLE ..... 55  
 GRIMAUT ..... 135  
 Grippon (du) .....251  
 Gueldre (de) .... 256, 260, 270, 274  
 GUENOUX.....71  
 GUÉRIN ..... 56, 72, 86  
 GUESDON ..... 68  
 GUIBOUT ..... 93, 106  
 Guillaume I Longue-Épée .... 238,  
 268  
 Guillaume le Bâtard 232, 238, 252,  
 255, 257, 259, 261, 276  
 GUILLEMOT ..... 112, 139, 184  
 GUILMIN.....77  
 Guines (de) .....279, 280, 282
- H**
- Hainaut (de).... 249, 250, 253, 256,  
 259, 261, 263, 264, 266, 269,  
 270, 272, 274, 275, 276, 279,  
 281, 284, 285, 286  
 HALBOUT .....70, 71  
 HAMEL....7, 20, 51, 64, 210, 231,  
 245, 249, 250, 251, 252, 255  
 HAMON ..... 68  
 Harcourt (d').....262  
 HARDOUIN.. 112, 136, 140, 280  
 HARIVEL .....140, 141, 170  
 Haßefeld (de) .....267  
 HEBERT ..... 85  
 Hédé (de) .....255  
 Henri I.....239, 262, 290  
 Henri I Beauclerc....250, 252, 254  
 HERGAULT ..... 173
- HÉRISSON ..... 134  
 Hesbaye (de) .....283, 287  
 HESNARD.... 53, 57, 71, 76, 103,  
 211  
 Hiemois (d') ..... 278  
 Hildegarde ..... 241, 242, 284, 285  
 HOISEY..... 174  
 Hommet (du) . 247, 248, 249, 251,  
 254, 261  
 HOUEL..... 187  
 HOUSSAYE..... 55  
 Hrollagur ..... 272, 276, 279  
 HUARD ...66, 118, 121, 139, 140,  
 141, 217, 218  
 Hugues Capet .....266, 270
- I**
- Ingerina ..... 281  
 Italie (d')..268, 274, 277, 279, 281,  
 282, 284  
 Ivarsson .....278, 281  
 Ivrée (d') ..... 266, 270, 271, 273  
 Ivry (d') .....264, 265, 269
- J**
- JARDIN .7, 56, 57, 58, 62, 64, 65,  
 66, 72, 73, 74, 86  
 JEHAN..... 102  
 JOBEZ..... 93  
 JOHNS ..... 178  
 JOSSOMME..... 100  
 JOUBIN .....63, 101  
 JOURDAN ..... 101
- K**
- Kent (de)..... 286, 287, 288, 289  
 Kiev (de) ..262, 265, 272, 277, 279  
 KJEMPHOL..... 196  
 KREITMANN..... 140
- L**
- La CROIX (de)..... 49  
 La Haye (de)..... 262  
 La Marche (de)256, 260, 263, 267,  
 271

## Index alphabétique des patronymes

La Pierre (de).....	19, 244	LECHEVALIER .....	100
La POMÉLIE (de).....	69	LECOEUR .....	62, 63
LABAUME .....	56, 74, 86	LECOINTRE .....	101
LABBÉ.....	102	LECONTE .....	112, 179
Lacy (de).....	251	LEFEBVRE .....	139
LAINÉ.....	63, 72	LEFEUVRE.....	65
LAISNÉ.....	72, 85	LEFEVRE .....	174
LAMBERT.....	189	LEFOYER.....	59, 96
LAMY .....	141	LEGAGNEUX.....	174
LANDAIS .....	56, 74, 86	LEGEAY .....	141
LANGE 54, 55, 56, 72, 85, 93, 94, 95		LÉGER .....	103
LANGLINAY .....	56	LEGOHEREL.....	69, 70
Langlois.....	244, 245	LEGRIX.....	56
LANGLOIS .....	98	Leicester (de).....	249
Laon (de).....	285, 286	LELAVENDIER .....	98, 99
Lara (de).....	260	LELIÈVRE.....	56, 74, 86
Larchamp (de).....	244	LEMANCEL.....	76, 77, 78, 85, 95
LAUMONDAYS .....	97	LEMARCHAND ..	139, 140, 141, 170
LAVIEC.....	103	LEMARINIER .....	61
LE BERRE.....	56, 74, 86	LEMENICIER .....	100
Le Breton.....	273	LENGLINE.....	62
LE CHEVALIER .....	103	Leon (de) 260, 263, 268, 271, 275, 278, 281, 283, 285	
LE CLERE.....	134	LEPELTIER .....	99
Le Danois .....	268	LEPETIT .....	99
Le Forestier .....	19, 23, 244	LEPROVOST.....	77
LE GOHEREL.....	56, 57, 69	LEROCHER.....	137, 139
LE GRIX.....	95	LEROI.....	66
LE MAB .....	61	LEROUX.....	58, 97, 98, 100, 101, 102
LE MARCHAND.....	49	LEROY .....	13, 82
LE MOINE.....	120	LESAGE .....	184
LE PORTIER.....	51	LESECQ .....	58
LE STRAT .....	174	LESIGNE.....	172
Le Verrier.....	25, 30, 243	LETORTU.....	70
Le Villaye .....	244	LETOUZEY ..	112, 126, 127, 128, 136, 139, 140
LEBAILLY .. 55, 56, 82, 138, 140, 170, 172		LETUR.....	103
LEBARBEY.....	73	LEVAIN .....	140
LEBARBIER.....	60	LEVEILLE.....	58
LEBASCLE.....	101	LEVEQUE.....	70
LEBON .....	106	LIGER.....	65
LEBOUC.....	98	LIOCHON .....	141
LEBOUCHER .....	67	LION .....	56, 74, 86
LEBOUCQ .....	105		
LEBRETON.....	174		

## Index alphabétique des patronymes

Loches (de) .....271, 275, 278  
 Lodève (de).....260  
 LORET ..... 57, 66, 67, 68, 69  
 Lorraine (de)... 260, 263, 267, 268,  
 270, 271, 272, 273, 274, 276,  
 277, 278, 280  
 LORY ..... 66  
 Lothaire I ..... 240, 279, 282, 283  
 Lothier (de)..... 263, 267, 270, 272,  
 275, 279  
 Lougé (de).....243  
 Louis I le Pieux .....233, 240, 279,  
 281, 282, 283, 284, 285  
 Louis II le Bègue .....233, 274, 278  
 Louis II le Germanique ..... 281  
 Louis III l'Aveugle.....275  
 Louis IV d'Outremer .....270  
 Louvain (de) .... 256, 259, 263, 274  
 LUCAS .....104  
 LURSON .....71  
 Luxembourg (de) ....253, 256, 260,  
 263, 266, 267

### **M**

MAILLARD .....68, 71, 72, 78  
 MALTRET .....192  
 Mamikonian.... 285, 286, 287, 288,  
 289  
 MARC .....100  
 MARE .....83  
 MARÉE .....73  
 MARIE..... 140, 141  
 Marinos .....285  
 MARISCHAEI .....140  
 Marsan (de).....251  
 Marseille (de) ..... 257, 260  
 MARTIN ..... 71, 77, 81, 112, 119,  
 183  
 MATURIAU .....83  
 MAUNOURY..... 65  
 Menendez .....264  
 Mercie (de)..... 282, 287  
 MERIEL .....67  
 Mérovée .....234, 242, 289  
 MESSERIG .....73

Methingau (de)..... 271  
 Metz (de)..... 270  
 Meulan (de) .... 250, 252, 259, 262,  
 265, 269  
 Meules (de).....251, 253  
 MEXANDEAU ..... 140  
 MEZIERE ..... 55  
 Millau (de) .....257, 260  
 Moinet.....243, 244  
 MOLLET ..... 136, 141, 170  
 MONTÉCOT ..... 102  
 Montfort (de) . 246, 247, 249, 250,  
 252, 258, 266  
 Montfort-l'Amaury (de) ..... 254  
 Montfort-sur-Risle (de) ...254, 261  
 Montgommery (de) .254, 258, 261  
 Montignac (de) ..... 260  
 Montlhéry (de) 254, 258, 262, 265  
 Montmorency (de) . 247, 249, 250,  
 252, 255, 259, 262, 265  
 MORE ..... 72  
 MORICE..... 69  
 MORIN ..... 135  
 Morvois (de).....277, 279  
 Mosselane (de) ..... 284  
 MOULIN ..... 72, 85  
 Moulins (de) .....254, 258  
 MOURARD..... 59  
 Moustier (du) ..... 244  
 MUNEREL ..... 70  
 Muret (de)..... 250, 253, 256

### **N**

Namur (de)..... 250, 253, 256, 260,  
 263, 267  
 NANTRIEUL (de) ..... 53, 75, 162  
 Narbonne (de) .....260, 264  
 Navarre (de) ... 263, 267, 271, 275,  
 278, 281, 283  
 NEE..... 136  
 Neufville (de) ..... 20, 244, 245  
 NODET ..... 58  
 NOEL..... 82, 102  
 Nominoë..... 232, 266, 279, 282



## Index alphabétique des patronymes

Nordgaw (de) .263, 267, 271, 274,  
278, 280, 283, 284  
Normandie (de) .....259, 261, 262,  
264, 265, 266, 268, 270  
Novgorod (de) .....279

### O

OLIVE ..... 56, 75, 86  
OLIVIER .....7, 67, 70, 94  
ONFRAY ..... 2, 59, 112  
Orléans (d')..... 275, 280, 282, 283  
ORY ..... 99  
OUVRY .....141

### Ø

Øysteinsson den Gamle .....284

### O

OZCAN .....65

### P

PAINT ..... 102  
PAPILLON .....62  
PAPIN .....97  
PARIS ..... 68, 77, 82  
Paris (de) ..... 277, 284, 285, 288  
PASQUIER ..... 64  
Patry ..... 248, 249, 251, 254  
Paynel21, 246, 247, 248, 249, 251,  
253  
PECQUENARD .....135  
PELLIER ..... 112, 122, 179  
PELLOUIN .....141  
PELLUET ..... 112, 136, 139, 153,  
164, 183, 186  
Pépin l'Ancien .....287  
Pépin le Bref .....285  
Pépin le Jeune .....286  
Périgord (de) .....267, 271, 275  
PERRAULT ..... 85  
PERSOU ..... 93  
PESCHET .....96  
PETIN ..... 70  
PETIT .....76, 82  
PÉTRON .....77

PEZARD ..... 134  
PEZELET ..... 172  
Phlorina ..... 285  
PICARD ..... 151  
Pichard ..... 18, 245  
PICHARD ..... 82  
PICHONNIER ..... 95  
PIERRE .....68, 71, 78, 83, 103  
PIGAUX ..... 75  
PIGEON ..... 99  
Poher (de) 277, 279, 281, 282, 284  
POISSON ..... 55  
Poitiers (de) .....266, 274, 278, 280  
Poitou (de) .....266, 270  
Polotzk (de) .....269, 272  
Pons (de) ..... 273  
Pont-Audemer (de). 265, 269, 270  
Pontoise (de) ..... 259  
Poppa ..... 239, 272, 274  
PORCHET ..... 106  
Posquieres (de) .....253, 257  
POSTEL ..... 96  
POUCLEE ..... 178  
POUESSEL ..... 135  
POULAIN ..... 92  
POUPINET ..... 98  
PREVOST ..... 69  
PROFICHET ..... 119  
PROKOP ..... 59  
Provence (de) ..251, 253, 257, 260,  
263, 264, 265, 266, 267, 268,  
271, 274, 275, 278, 279, 280,  
282  
PRUNIER. 66, 112, 129, 136, 140  
PUPIN ..... 141

### Q

QUENTIN ..... 141  
QUESTE ..... 59  
QUÉTARD ..... 84

### R

RABOT .....56, 94, 95  
RACINE .....138, 174  
RADIGUET ..... 57

## Index alphabétique des patronymes

- RAINFRAY ..... 99  
 RAOULT ..... 128  
 RAT ..... 174  
 REGNAULT ..... 84  
 Reillanne (de)..... 260  
 Remilly (de)..... 251, 254  
 RENARD ..... 100  
 Rennes (de)..... 266, 270, 273  
 RENOÙ ..... 135  
 Respy (de) ..... 258  
 Reviers (de)..... 254  
 Rheingelheim (de)..... 274, 277  
 RIAUDEL ..... 57  
 RIBIER ..... 94  
 RIBLIER..... 82  
 RIBULET ..... 89  
 Richard I Sans Peur 238, 239, 264,  
 265, 266  
 Richard II le Bon .... 232, 238, 239,  
 262  
 RICHER ..... 77  
 RIGAULT ..... 100  
 RIVERAIN ..... 70  
 Robert I... 238, 241, 250, 274, 277  
 Robert II le Pieux... 239, 263, 265,  
 293  
 Robert le Magnifique ..... 239, 259,  
 261  
 ROBOT ..... 72  
 ROGER ..... 141, 174  
 Rollon ..... 231, 232, 239, 255, 268,  
 272, 274, 276, 277, 279  
 Roucy (de)..... 264, 268  
 Rouergue (de).. 278, 280, 283, 285  
 ROUFFIGNAC ..... 69  
 Roussée ..... 244, 245  
 ROUSSEL ..... 60, 174, 201, 202  
 Roussillon (de) ..... 279, 281  
 Rshouni..... 287  
 RUAULT ..... 56, 60, 102
- S**
- Saint-Clair (de) 250, 252, 254, 258,  
 261  
 Sainte-Marie (de)..... 243  
 Saint-Sauveur (de) .. 248, 249, 251,  
 254, 258, 261  
 SALLES ..... 78  
 Salvadorez ..... 268  
 Samatan (de)..... 256  
 Samoy (de)..... 19, 244  
 SAMSON ..... 98  
 Sarceaux ..... 244  
 SAUDIN ..... 141  
 SAUQUET ..... 70, 71  
 Saxe (de) . 256, 260, 263, 267, 270,  
 271, 272, 273, 277, 280  
 Say (de)..... 249, 251, 254  
 Schweinfurt (de)..... 260, 263  
 SEBIRE .. 112, 127, 136, 139, 173,  
 174  
 Ségrie (de)..... 244, 245  
 SÉJOURNÉ..... 84  
 SELMANI..... 61  
 Septimanie (de) ..... 278  
 SERAIS..... 77  
 SERANS..... 83  
 SEURIN ..... 78  
 SIMON..... 62, 73  
 Soissons (de) ..... 279, 281  
 SOREL .... 112, 125, 140, 141, 187  
 Sourén Pahlav ..... 289  
 Spolète (de) ..... 277, 280  
 Sprota ..... 238, 239, 268, 272, 273  
 Stade (de)..... 263  
 STUBBE..... 184  
 Subigny (de) .. 247, 248, 249, 251,  
 254  
 Suède (de) 265, 269, 272, 277, 279  
 SYLVESTRE..... 66
- T**
- TAFFIN ..... 153  
 TANNEVET..... 59  
 TENNICK..... 178  
 Ternois (de)..... 282  
 TESNIER..... 135  
 Tesson..... 21, 245, 246, 247, 248,  
 249, 251, 254, 258  
 THBAUT ..... 172

## Index alphabétique des patronymes

- Théodora ..... 283  
 THOMMEREL ..... 60  
 THOURY ..... 112, 114, 129, 130,  
 136, 165, 177, 185  
 Thuringe (de) ..... 289  
 TOMERAY ..... 58  
 Toscane (de) ..... 270, 271  
 Tosny (de) ..... 262, 265, 269, 273  
 TOULLET ..... 184  
 Toulouse (de) ..... 249, 251, 253, 256,  
 260, 263, 267, 271, 274, 281  
 TOURAILLES (des) ..... 39  
 Touraine (de) ..... 278  
 TOURGIS ..... 70  
 Tours (de) ..... 277, 279, 280, 281,  
 282, 283, 284  
 Tourville (de) ..... 265  
 TOUTAIN ..... 67  
 TOUZÉ ..... 58, 59, 60, 61, 62, 64,  
 160  
 TRANCHANT ..... 67  
 TREBERT ..... 70  
 Trencavel ..... 253, 257, 260  
 Trondheim (de) ..... 281  
 Troyes (de) ..... 271, 275  
 Turgot. 1, 3, 17, 18, 19, 21, 25, 26,  
 30, 39, 50, 75, 231, 232, 233,  
 234, 243
- U**
- Uppland (d') ..... 281  
 Uzès (d') ..... 251, 253, 257
- V**
- VALENTIN ..... 172  
 VARDON. 90, 112, 130, 140, 172  
 Vassy (de) .. 21, 245, 246, 247, 248,  
 249, 251, 253  
 VAULOGER ..... 90  
 VAUTIER ..... 100  
 VAUVERT ..... 106  
 VEBERT ..... 100
- VENIARD ..... 59, 112  
 Verdun (de) ..... 263, 267, 270  
 VERGNE ..... 69  
 Vergy (de) ..... 273, 277, 279  
 VERLICK ..... 56, 73, 86  
 Vermandois (de) ..... 255, 258, 259,  
 262, 265, 266, 269, 270, 271,  
 272, 273, 274, 277, 279, 280,  
 283  
 VERRIER ..... 59, 243, 244  
 Vexin (de) 262, 265, 269, 272, 273  
 VIBERT ..... 99  
 Vieilles (de) ..... 262  
 Vienne (de) ..... 268, 271, 277  
 VILLAIN ..... 126, 128, 170  
 VILLETTE ..... 68  
 Vladimir le Grand ..... 269  
 VOIDYE ..... 60
- W**
- WACQUEZ ..... 193  
 Walbeck (de) ..... 267, 271  
 Wassemborg (de) ... 253, 256, 259,  
 263  
 Wessex (de) ..... 282, 284, 285, 286,  
 287, 288, 289  
 Westerborg (de) ..... 267, 271  
 Wight (de) ..... 282, 284  
 Wisigoth (de) ..... 287
- X**
- XIFFRE ..... 139
- Y**
- YVER ..... 89, 112
- Z**
- Zautzes ..... 281  
 Zautzina ..... 278  
 ZAVOIANU ..... 103  
 ZUBIARRAIN ..... 193

## *Table des Illustrations*

Carte parcellaire du Bocage normand	16
Carte des Tourailles : le château au centre, La Peltrie et La Fontenelle	22
La partie ancienne du château des Tourailles	23
L'actuel château cache l'ancien	24
La damoiselle Jeanne Le Verrier	25
Le chevalier Guillaume Turgot	25
Michel-Et. Turgot	27
Louis Turgot	28
Anne-R. Turgot	28
La signature de Georges Turgot en 1576	32
L'ancienne église des Tourailles où officiait Georges Turgot	34
La statue de la Vierge à l'intérieur de l'ancienne chapelle	35
Tableau généalogique des Turgot	36
Les armes des de La Fontenelle	41
L'ancienne église des Tourailles	42
La fontaine de La Peltrie	43
Les prés La Fontenelle et La Grande Fontenelle	44
Lettre de commutation du nom Turgot en de La Fontenelle	45
Lettres d'anoblissement accordées à Jean de La Fontenelle	47
Plan de La Peltrie aux Tourailles et La Galbranière	52
Marie Turgot	54
L'ancien pont traversant La Rouvre	79
Tableau généalogique de la descendance de Georges Turgot	80
Tableau généalogique de la branche de La Galbranière	88
Cette maison était vraisemblablement la demeure de Joseph	89
État des propriétés à La Peltrie en 1830	91
L'auberge des Tourailles	104
La maison de Pierre de La Fontenelle les Rochers	105
Le village de La Peltrie	108
L'église et le vallon des Tourailles en 1890	108
Tableau généalogique abrégé de la branche de La Peltrie	109
Carte de Fresnes. A l'ouest, La Torrière, au sud La Mottinière	115
La maison avec grange achetée en 1722 par Nicolas de La Fontenelle	116
Maisons à La Mottinière habitées par les Delafontenelle	124
Tableau généalogique de la branche aînée de La Mottinière	142
Tableau généalogique de la descendance du père des 22 enfants	143
La porte du temple de La Torrière construit en 1805, détruit en 1871	144
Les Hospitalières de Vire où fut enfermée Anne	148
La demeure de Pierre de La Fontenelle (maison de droite)	155
Tableau généalogique de la famille de Nantrieul	163
Etat des propriétés à l'ouest de La Mottinière	168

## Table des illustrations

Etat des propriétés à l'est de La Mottinière	169
L'école protestante, le clocher du temple, à Fresnes, vers 1900	175
Le temple de Fresnes - le 4 <sup>ème</sup> - construit à La Rivière en 1869	175
Tableau généalogique de la branche cadette de La Mottinière	176
Loïs Anfray vers 1920	186
Alphonse et Julia Delafontenelle vers 1910	187
Suzanne et Robert Delafontenelle en 1934	189
Colette & Guy en 1966	192
Guyène en 1995	193
Nathalie et Stéphane en 1997	193
Flo et Eric en 1998	194
Elise et Marc en 2002	194
Sortie du temple, à Fresnes le 16 juil. 1966	195
Jacky et Ingrid en 1966	196
Caro et Frank en 2004	196
Liv et Thomas en 2004	197
La famille réunie à l'occasion du mariage de Liv et Thomas	198
Tableau généalogique de la branche de La Haute-Hagrie	199
Tableau de l'ascendance directe de Georges Turgot	237
Tableau de l'ascendance ducale normande de Georges Turgot	238
Tableau de l'ascendance capétienne et ducale de Georges Turgot	239
Tableau de l'ascendance carolingienne de Georges Turgot	240
Exemple d'ascendances consanguines implexes	241
Tableau d'ascendance mérovingienne, carolingienne et ducale	242
S. de Montfort	247
Henri Beauclerc	252
Guillaume le Bâtard, détail de la Tapisserie	255
Fragment de la Tapisserie de la reine Mathilde	255
Eudes et Guillaume le Bâtard	257
Gisant de Rollon	272
Sacre de Charlemagne, enluminure du 14 <sup>e</sup> s.	284
Charles Martel, enluminure du 14 <sup>e</sup> s.	286
Baptême de Clovis, enluminure du 14 <sup>e</sup> s.	289

## *Table des matières*

SOMMAIRE	5
PRINCIPALES ABREVIATIONS	6
Remerciements	7
<b>1<sup>ERE</sup> PARTIE : DESCENDANCE DE GEORGES TURGOT</b>	<b>9</b>
AVANT-PROPOS	11
PREFACE	13
<b>LES TURGOT</b>	<b>17</b>
GENEALOGIE ABREGEE DES TURGOT	17
Origine des Turgot.	17
Jehan Turgot, sieur de La Bionnière.	18
Philippe Turgot, sieur de La Bionnière, fonde l'hôpital de Condé.	19
Guillaume Turgot.	19
Nicolas Turgot, écuyer.	19
Jehan Turgot épouse en 1445 Philippine Bertrand qui lui apporte la seigneurie des Tourailles.	19
Philippine Bertrand descend des ducs de Normandie et des rois.	21
Pierre Turgot, écuyer, seigneur des Tourailles.	21
Le château des Tourailles.	23
Guillaume Turgot, écuyer, seigneur des Tourailles et de La Selle.	25
Georges Turgot, écuyer, prêtre, curé et seigneur des Tourailles.	30
L'église des Tourailles.	33
<b>GÉNÉALOGIE DES DE LA FONTENELLE CATHOLIQUES</b>	<b>37</b>
BRANCHE AINEE DE LA PELTRIE	39
Jehan Bodey, alias des Tourailles, alias Turgot, alias de La Fontenelle sieur de La Fontenelle, écuyer.	39
Légitimation de Jean et Jacques des Tourailles, en septembre 1576.	39
Armes des Turgot et des de La Fontenelle.	41
Origine du nom de La Fontenelle.	43
Commutation du patronyme Turgot en de La Fontenelle.	44
Lettres d'anoblissement accordées à Jean de La Fontenelle.	46
Jean Turgot alias de La Fontenelle, prêtre à Echalou.	48
Charles Turgot alias de La Fontenelle, prieur à La Carneille.	48
Nicolas Turgot alias de La Fontenelle, prêtre à Echalou.	49
Jacques Turgot alias de La Fontenelle, sieur de l'Isle, écuyer, avocat.	49
Jacques Turgot, alias de La Fontenelle, sieur de La Fontenelle, alias sieur de La Vallée, écuyer, avocat.	50
Le fief de La Peltrie.	50
Nicolas de La Fontenelle, prêtre à Echalou.	53
Pierre de La Fontenelle, sieur des Rochers.	53

## Table des matières

Descendance de Barbe de La Fontenelle et de Jacques Lange.	55
Descendance de Marie de La Fontenelle et de Julien Le Goherel.	57
Descendance de Catherine de La Fontenelle et de Jacques Guérin.	72
Guillaume de La Fontenelle, sieur de Roquenval.	75
Descendance de Françoise de La Fontenelle et de Julien Lemancel.	76
<b>BRANCHE DE LA GALBRANIERE</b>	<b>81</b>
Nicolas de La Fontenelle, sieur de Grand Prey, chirurgien.	81
Nicolas de La Fontenelle, propriétaire.	82
Pierre de La Fontenelle, dit de Launé.	83
Nicolas de La Fontenelle, propriétaire et maire à Saint-Ay.	83
Descendance de Catherine de La Fontenelle et Pierre Moulin.	85
Pierre de La Fontenelle, sieur des Rochers, propriétaire.	86
Nicolas de La Fontenelle, prêtre à Sainte-Honorine-la-Guillaume.	86
Jean de La Fontenelle, prêtre, religieux de l'ordre des Cîteaux.	86
Pierre de La Fontenelle, sieur de Grand Prey, propriétaire.	87
Pierre de La Fontenelle Grand Pré, avocat à La Carneille.	87
<b>BRANCHE DE LA PELTRIE</b>	<b>89</b>
Joseph de La Fontenelle, sieur du Plessis, propriétaire à La Peltrie.	89
Joseph de La Fontenelle.	90
Joseph de La Fontenelle.	90
Jacques de La Fontenelle, maire éphémère des Tourailles.	92
Descendance de Nicole de La Fontenelle et de François Lange.	93
Descendance de Jeanne de La Fontenelle et de Guillaume Lange.	94
Marie de La Fontenelle épouse Nicolas Rabot.	95
Gabriel de La Fontenelle, sieur de Grand Prey, propriétaire.	95
Gabriel de La Fontenelle, boucher.	96
Descendance d'Anne de La Fontenelle et de François Leroux.	97
François de La Fontenelle est condamné aux travaux forcés.	103
Pierre de La Fontenelle dit les Rochers, propriétaire marchand.	105
Pierre Delafontenelle, propriétaire cultivateur.	106
Gustave Delafontenelle, dernier du nom aux Tourailles.	107
<b>GÉNÉALOGIE DES DE LA FONTENELLE PROTESTANTS</b>	<b>111</b>
Liste des familles protestantes de Fresnes et Tinchebray.	112
<b>BRANCHE AINEE DE LA MOTTINIERE</b>	<b>113</b>
Nicolas de La Fontenelle, sieur de La Vallée, propriétaire-marchand et collecteur de la taille, adhère à la "R.P.R."	113
Suzanne de La Fontenelle et Jean Profichet émigrent à Jersey.	118
Marie de La Fontenelle et Etienne Martin émigrent à Jersey.	119
Charles de La Fontenelle, marchand, fait faillite.	119
Suzanne de La Fontenelle épouse son cousin Jean de La Fontenelle, puis à Jersey, son beau-frère, Jacques de La Fontenelle.	121
Jacques de La Fontenelle émigre à Jersey avec sa belle-sœur.	122
Jacques de La Fontenelle, marchand, décède d'une chute de cheval.	123
Descendance d'Anne de La Fontenelle et de Louis Villain.	126

## Table des matières

Magdelaine de La Fontenelle épouse Jacques Thoury, ancêtres d'une lignée de pasteurs.	129
Jacques de La Fontenelle, marchand-fabricant, père de 22 enfants.	130
Jacques de La Fontenelle, le révolté, s'établit dans le Loiret.	132
Madeleine de La Fontenelle épouse Julien Sebire.	136
Jeanne de La Fontenelle épouse Pierre Bourdon.	136
Jean de La Fontenelle, propriétaire-cultivateur à Caligny.	136
Anne de La Fontenelle épouse son cousin, Jacques de La Fontenelle	137
Frédéric de La Fontenelle, propriétaire-cultivateur à La Torrière.	138
Rose de La Fontenelle épouse Jacques Le Touzey.	139
Marie-Anne de La Fontenelle et Jean Huard sont les ancêtres d'un ministre.	139
Aimée de La Fontenelle épouse Jean François Le Touzey.	140
Victoire de La Fontenelle épouse Jacques Huard.	140
Adèle de La Fontenelle épouse Jean Mollet.	141
<b>BRANCHE DE CAEN</b>	145
Jean de La Fontenelle, sieur de La Vallée, perd tous ses biens.	145
Anne de La Fontenelle est enfermée aux Hospitalières de Vire.	147
Louis de La Fontenelle guerroye durant vingt-trois ans.	152
Aline Delafontenelle épouse son cousin Jean Delafontenelle.	153
Jacques de La Fontenelle, dit La Vallée, aurait émigré au Brésil.	153
Jean Delafontenelle épouse sa cousine Aline Delafontenelle.	154
<b>BRANCHE CADETTE DE LA MOTTINIÈRE</b>	155
Pierre de La Fontenelle écrit sa biographie après son adhésion au méthodisme.	155
L'héritage du cousin Joseph de Nantrieul.	162
Anne de La Fontenelle épouse Louis Pelluet.	164
Magdeleine de La Fontenelle épouse Jacques Fossard.	165
Pierre de La Fontenelle, dit le Dragon, propriétaire-cultivateur.	165
Jacques de La Fontenelle épouse sa cousine Anne de La Fontenelle.	166
Les héritages endogamiques contribuent au déclin de cette branche.	167
Jacques Delafontenelle épouse également sa cousine germaine.	170
Dina Delafontenelle épouse Théodule Abel Gallier.	170
Eugène Delafontenelle, père de 2 filles.	170
Augustin Delafontenelle, père d'Ernest, fils unique.	171
Ernest Delafontenelle, dernier du nom à La Mottinière.	171
Louise Delafontenelle, unique fille d'Ernest.	172
Aline Delafontenelle épouse Pierre Vardon.	172
Armand Delafontenelle, père de 4 garçons morts jeunes et 8 filles.	173
Jean Delafontenelle mort en déportation, sans enfant.	173
<b>BRANCHE DE LA HAUTE-HAGRIE</b>	177
Pierre de La Fontenelle est rejeté par la famille.	177
Pierre de La Fontenelle émigre à Jersey.	177
Gabriel de La Fontenelle émigre à Jersey.	179
Nicolas de La Fontenelle, sr de La Vallée, hérite La Haute-Hagrie.	179



## Table des matières

Charles de La Fontenelle est écrasé par sa voiture.	182
Suzanne de La Fontenelle épouse Jacques Martin.	183
Jacques de La Fontenelle, dit Nequiers, sans enfant.	183
Pierre de La Fontenelle se marie à 50 ans, père de Nicolas et Pierre.	183
Pierre Delafontenelle, père de Félix qui a 2 filles.	184
Nicolas Delafontenelle dit Colin, père de 4 enfants dont Alphonse.	185
Alphonse de La Fontenelle et Loïs Anfray, parents d'Alphonse.	185
Elise Delafontenelle épouse Charles Amand.	186
Alphonse Delafontenelle se fait une situation à Bayeux.	187
Robert Delafontenelle, l'unique représentant de sa génération.	188
Guy Delafontenelle, dit Nain Jaune, père de 2 filles et 2 garçons.	192
Eric Delafontenelle, père d'une fille et de 2 garçons.	194
Thomas et Pierre Delafontenelle.	194
Marc Delafontenelle.	194
Jacky Delafontenelle, auteur de cette généalogie, père de 2 enfants.	196
Frank Turgot Delafontenelle.	196
Renaissance du nom de famille Delafontenelle.	197
<b>PIECES JUSTIFICATIVES</b>	<b>201</b>
1- Échange d'héritages entre Jean Turgot et Phillipine Bertrand, sgr des Tourailles, avec Guillot et Guillemette Bodey, le 14 février 1462.	201
2- Partage et constitution en trois lots des biens de défunt Pierre Turgot, entre Guillaume, Jean et Christophe, le 26 nov. 1510.	202
3- Partage de la succession de défunte Phillipine Bertrand, entre Guillaume, Jean et Bertrand Turgot, le 11 nov. 1514.	204
4- Accord entre Jeanne Le Verrier, veuve de défunt Guillaume Turgot et Georges, Jean, Jacques, Christophe, Jacob, Gabriel, Louis, Antoine et Nicolas Turgot, ses enfants, le 11 mai 1546.	205
5- Transaction entre Georges Turgot, prêtre, curé des Tourailles et ses frères cadets, Jean, Jacques, Louis, Antoine et Nicolas, fils et héritiers de défunt Guillaume Turgot, les 27 sept. et 30 déc. 1550.	205
6- Lettres de commutation du nom Turgot en de La Fontenelle accordées à Jean Turgot, sieur de La Fontenelle, fils bâtard de feu Me Georges Turgot, sieur des Tourailles, le 7 nov. 1594.	207
7- Lettres d'anoblissement accordées à Jean de La Fontenelle, sieur de La Fontenelle, fils naturel et légitime de feu Me Georges Turgot, en son vivant, sieur et curé des Tourailles, le 14 août 1597.	208
8- Inhumation de Geneviève du Chemin, veuve de Jean de La Fontenelle, aux Tourailles le 12 décembre 1620.	209
9- Contrat de vente de prés situés à La Carneille par Jacques et Jacquet de La Fontenelle, fils de Jean de La Fontenelle, le 4 août 1618.	210
10- Inhumation de Jacques de La Fontenelle, sieur de La Vallée, aux Tourailles, le 7 décembre 1649.	211
11-Acte de mariage de Pierre de La Fontenelle avec Jeanne Graindorge, aux Tourailles, le 20 avril 1654.	211

## Table des matières

12- Contrat de mariage entre Guillaume de La Fontenelle, sieur de Roquenval et Rachel de Nantrieul, à Flers, le 31 décembre 1665.	211
13- Inhumation de Guillaume de La Fontenelle, aux Tourailles, le 28 décembre 1704.	212
14- Acte de baptême de Nicolas de La Fontenelle, fils de Guillaume et de Rachel de Nantrieul, aux Tourailles, le 7 décembre 1677.	212
15- Acte d'achat d'une maison et plusieurs prés au village de La Mottinière, par Nicolas de La Fontenelle, le 17 juillet 1722.	212
16- Acte de baptême de Jacques né des "œuvres" de Nicolas de La Fontenelle et de Marie Thoury, à Fresnes, le 15 avril 1707.	214
17- Contrat de mariage fait "au plaisir de Dieu" entre Jacques de La Fontenelle et Suzanne Gabrielle Duchemin, le 24 septembre 1733.	215
18- Attestation d'inhumation de Jacques de La Fontenelle, fils de Nicolas et de Marie Thoury, décédé en la R.P.R., à Condé, le 20 août 1755.	216
19- Acte de baptême de Nicolas né du "prétendu mariage" de Nicolas de La Fontenelle et de Marie Thoury, à Fresnes, le 14 oct. 1710.	217
20- Sentence d'émancipation de Nicolas de La Fontenelle, fils de feu Nicolas et de Marie Thoury, à Fresnes, le 2 août 1741.	217
21- Acte de baptême de Pierre né du "prétendu mariage" de Nicolas Delafontenelle et de Marie Thoury, à Fresnes, le 9 mars 1712.	218
22- Contrat de mariage fait "au plaisir de Dieu" entre Pierre de La Fontenelle et Suzanne Duchemin, à Fresnes, le 14 juin 1734.	218
23- Acte de baptême de Nicolas né des "œuvres" de Pierre de La Fontenelle et de Suzanne Duchemin, à Fresnes, le 13 nov. 1735.	220
24- Réhabilitation du mariage de Jacques de La Fontenelle et de Marie Anne Vardon, suivie de la réhabilitation du mariage de Pierre Delafontenelle et de Margueritte Gallier, à Vire, le 6 mai 1788.	220
25- Réhabilitation du mariage de Jean de La Fontenelle et de Margueritte Boille, à Caen, le 20 déc. 1788.	221
26- Contrat de mariage fait "au plaisir de Dieu" entre Nicolas Delafontenelle et Marie Pellier, à Fresnes, le 27 oct. 1762.	222
27- Acte de baptême de Pierre né des "œuvres" de Nicolas de La Fontenelle et de Marie Pellier, à Fresnes, le 8 mai 1766.	223
28- Réhabilitation du mariage de Nicolas de La Fontenelle de Françoise Leconte, à Vire, le 26 août 1788.	223
29- Acte de décès de Nicolas de La Fontenelle laissant quatre enfants survivants, à Landisacq, le 14 vendémiaire an XI.	224
30- Acte de mariage de Pierre de La Fontenelle avec Marguerite Boille, à Fresnes, le 4 juin 1816.	224
31- Acte de naissance de Nicolas, fils de Pierre de La Fontenelle et de Margueritte Boille, à Landisacq, le 28 décembre 1818.	225
32- Acte de mariage de Nicolas Delafontenelle avec Julie Thoury, à Fresnes, le 24 décembre 1845.	225
33- Acte de naissance de Pierre Alphonse, fils de Nicolas de La Fontenelle et de Julie Thoury, à Fresnes, le 14 mars 1847.	226

## Table des matières

34- Acte de mariage d'Alphonse Delafontenelle avec Héloïse Anfray, à Fresnes, le 1 <sup>er</sup> mars 1879.	226
35- Acte de mariage d'Alphonse Delafontenelle avec Julia Houel, à Tinchebray, le 13 octobre 1906.	227
<b>2<sup>EME</sup> PARTIE : ASCENDANCE DE GEORGES TURGOT</b>	<b>229</b>
<b>LES QUARTIERS DE GEORGES TURGOT</b>	<b>231</b>
Introduction	231
Génération I : 16 <sup>ème</sup> siècle	243
Génération II : 15 et 16 <sup>ème</sup> siècles	243
Génération III : 15 et 16 <sup>ème</sup> siècles	243
Génération IV : 15 et 16 <sup>ème</sup> siècles	243
Génération V : 14 et 15 <sup>ème</sup> siècles	244
Génération VI : 14 et 15 <sup>ème</sup> siècles	244
Génération VII : 14 et 15 <sup>ème</sup> siècles	244
Génération IX : 13 et 14 <sup>ème</sup> siècles	245
Génération X : 13 et 14 <sup>ème</sup> siècles	245
Génération XI : 13 <sup>ème</sup> siècle	246
Génération XII : 12 et 13 <sup>ème</sup> siècles	246
Génération XIII : 12 et 13 <sup>ème</sup> siècles	246
Génération XIV : 12 et 13 <sup>ème</sup> siècles	247
Génération XV : 12 et 13 <sup>ème</sup> siècles	248
Génération XVI : 12 <sup>ème</sup> siècle	249
Génération XVII : 11 et 12 <sup>ème</sup> siècles	251
Génération XVIII : 11 et 12 <sup>ème</sup> siècles	253
Génération XIX : 10 et 11 <sup>ème</sup> siècles	257
Génération XX : 10 et 11 <sup>ème</sup> siècles	261
Génération XXI : 10 et 11 <sup>ème</sup> siècles	264
Génération XXII : 9 et 10 <sup>ème</sup> siècles	268
Génération XXIII : 9 et 10 <sup>ème</sup> siècles	272
Génération XXIV : 9 et 10 <sup>ème</sup> siècles	275
Génération XXV : 9 <sup>ème</sup> siècle	278
Génération XXVI : 8 et 9 <sup>ème</sup> siècles	281
Génération XXVII : 8 et 9 <sup>ème</sup> siècles	284
Génération XXVIII : 7 au 9 <sup>ème</sup> siècle	285
Génération XXIX : 7 et 8 <sup>ème</sup> siècles	286
Génération XXX : 7 et 8 <sup>ème</sup> siècles	286
Génération XXXI : 7 et 8 <sup>ème</sup> siècles	286
Génération XXXII : 6 au 8 <sup>ème</sup> siècle	287
Génération XXXIII : 6 au 8 <sup>ème</sup> siècle	287
Génération XXXIV : 6 et 7 <sup>ème</sup> siècles	287
Génération XXXV : 5 au 7 <sup>ème</sup> siècle	288
Génération XXXVI : 5 et 6 <sup>ème</sup> siècles	288
Génération XXXVII : 5 et 6 <sup>ème</sup> siècles	288

## Table des matières

Génération XXXVIII : 4 au 6 <sup>ème</sup> siècle	289
Génération XXXIX : 4 au 6 <sup>ème</sup> siècle	289
Génération XL : 4 et 5 <sup>ème</sup> siècles	289
Génération XLI : 4 et 5 <sup>ème</sup> siècles	289
Une ascendance antique ?	290
INDEX ALPHABETIQUE DES PATRONYMES	295
TABLE DES ILLUSTRATIONS	305
TABLE DES MATIERES	307



## Descendance de Jean de La Fontenelle fils de Georges Turgot

Georges Turgot était curé et seigneur des Tourailles dans le département de l'Orne. Il eut, avec l'une de ses paroissiennes, deux enfants naturels, Jean et Jacques, dits des Tourailles. En septembre 1576, il obtint pour eux des lettres de légitimation qui leur permettaient de porter son nom. Mais le frère cadet, Louis Turgot, dont est issue la branche historique des Turgot et auquel devait revenir le fief des Tourailles, s'opposa à l'exécution de ces lettres.

En octobre 1594 toutefois, l'aîné des bâtards, Jean Turgot, sieur de La Fontenelle, obtint d'Henri IV des lettres de commutation du nom Turgot en de La Fontenelle. Deux de ses arrière-petits-fils sont ainsi les ancêtres d'une importante postérité. Le premier, Nicolas de La Fontenelle, sieur de Grand Pré, chirurgien (1657-1729), eut, aux Tourailles et à Sainte-Honorine-la-Guillaume, une descendance catholique qui s'est éteinte au début du 20<sup>ème</sup> siècle. Le second, Nicolas de La Fontenelle, sieur de la Vallée, marchand et collecteur de la taille (1671-1741), eut quant à lui une descendance protestante à Fresnes (Orne) qui est encore représentée aujourd'hui.

Jacky Delafontenelle a retrouvé la plus grande partie de cette innombrable descendance qui fait l'objet du présent ouvrage. Mais la descendance féminine de la branche protestante est si importante qu'elle trouvera la place qu'elle mérite dans d'autres publications.

Par son arrière-grand-mère paternelle, Philippine Bertrand, Georges Turgot descendait des ducs de Normandie, des rois de France et d'Europe. Cet ouvrage révèle ses quartiers nobles, remonte son ascendance sur 41 générations jusqu'à Clodion le Chevelu, puis esquisse une possible filiation jusqu'aux plus anciens rois de l'Antiquité.

Le texte est accompagné de 74 photos, tableaux et plans.

ISBN 2-9524148-0-7

Couverture : l'ancienne église des Tourailles



9 782952 414807

27 €