Famille Jeanneret-Grosjean, communière du Locle bourgeoisie de Valangin

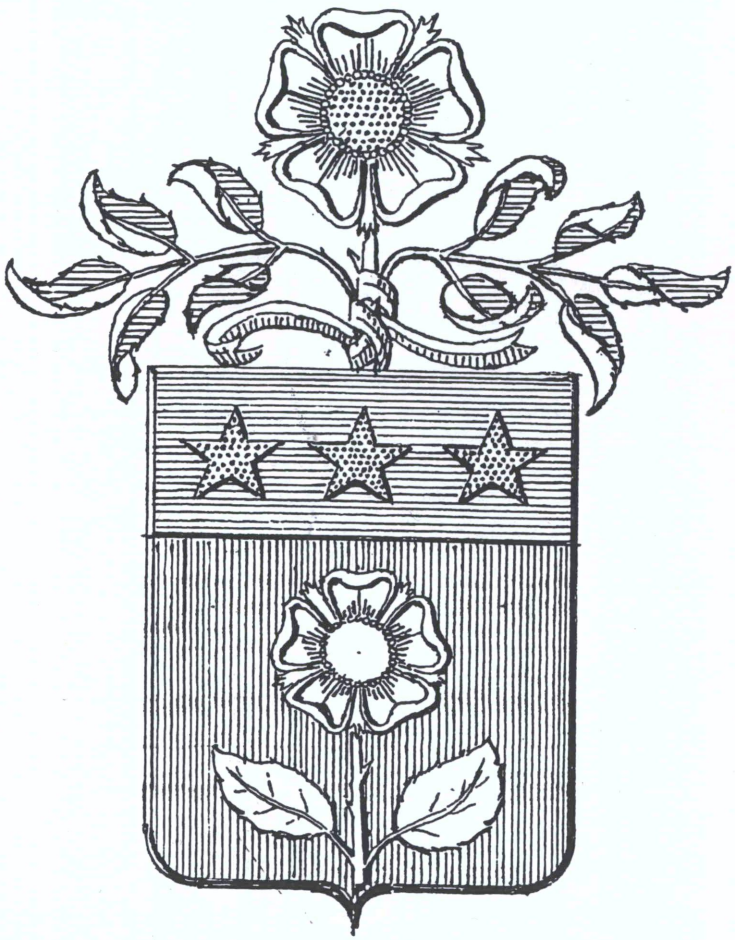

Tome II

Jacqueline & Pierre Arnold Borel de Rougemont

an 2000

L'oiseau ne chante jamais aussi juste que sur son arbre généalogique

Max Jacob

1876-1944

Notice historique sur la famille Jeanneret-Grosjean, originaire du Locle, par Mademoiselle Juliette A. Bohy, Neuchâtel 1953.

Les origines:
La famille Jeanneret-Grosjean est issue des Jeanneret originaires du Locle et compte ainsi au nombre des plus anciennes souches autochtones du pays de Neuchâtel. Dès le XVIème siècle, on la trouve établie aussi bien au Locle (Crozot) que sur le territoire de La Chaux-du-Milieu et de la vallée des Ponts-de-Martel. Elle y possède des biens étendus et, menant la vie rurale de l'époque, en tire sa subsistance en pratiquant la culture du sol, l'exploitation des forêts et l'élevage du bétail.

Les Jeanneret du Locle:
Le patronyme Jeanneret se forme relativement tard dans l'histoire de la famille. Primitivement le nom héréditaire semble avoir été Hiermyn ou Yermin auquel se substitue plus tard celui de Jeanneret ou Jehanneret diminutif local de Jean.
Le nom de Hiermyn appartient à l'époque où les noms de famille ne sont pas encore fixés par l'état-civil. Dérive-t-il de Hieronymus (Jérôme) ou d'Irmin (germanique) qui se retrouve dans Armengaud, Armand, Ermin, etc.., il est difficile d'en trancher. Il est à noter, d'autre part, que Jeanneret est fréquemment usité comme prénom au cours du XVIème siècle encore, de sorte que le nom même de Jeanneret s'apparente aux nombreux patronymes neuchâtelois formés sur un prénom, tels les Grospierre, Grandpierre, Grandguillaume, Huguenin, Jeannet, etc.
Le premier ancêtre connu documentairement, Yermin, précité, est mentionné en 1421 comme père de Janenet ou Jenenet. Comme il n'est pas dit feu, on suppose qu'il vit encore à cette date, son fils étant adulte.
Janenet, fils du précédent, apparaît ensuite dans les rentiers, rôles de cens, etc.., parmi "ceux du Locle" ayant acquitté leurs redevances en avoine, orge, chanvre, fromage, poulailles, etc., et Janenet est, très probablement, né encore dans le XIVème siècle.
Dès la troisième génération, le nom de Jehanneret apparaît et entre en concurrence avec celui de Yermin jusqu'au moment où les fils de Petitjehan Jeanneret Yermin abandonnent définitivement ce nom primitif. Le fait que la souche issue du premier Yermin connu conserve son nom en complément pendant plus d'un siècle, permet de la distinguer avec toute la sécurité voulue. Bien qu'aucun document contemporain n'en fasse mention, Yermin eut sans doute d'autres fils que Jenenet.
Au cours du XVème siècle déjà, ses descendants acquièrent des terres dans la vallée des Ponts qui relève alors de la juridiction de Rochefort au comté de Neuchâtel. En 1488, Estevenin Yermin alias Jehanneret paie le cens de 15 faux de prés, au fenage de Travers,

qu'il a acquis pour le prix de 24 florins d'or. Cette mention figure dans la plus ancienne reconnaissance de biens de Travers. En 1508, dans la première reconnaissance de biens de Rochefort, le frère d'Estevenin, Jehan Yermin alias Jehanneret, reconnaît les biens accensés à feu leur grand-père par Jehan comte de Fribourg et de Neuchâtel. A cette occasion, Jehan fait état des lettres "scellées du propre scel de feu Messire Jehan comte de Fribourg" qu'il présente aux commissaires chargés de l'enregistrement des reconnaissances. Ces lettres, datées 1444, 1447, 1463, 1473, concernent une part des biens de l'intéressé; mais, pour d'autres possessions sur lesquelles il paie les cens, "ilz afferme avoir perdu ces lettres au feuz par fortune de guerre alors que les Borgoignons brularent sa maison". Cependant, "..il appert par les rentiers vielz et nouveaulx que tant ses predecesseurs que luy en ont tous jours payer le cense..."
Les dernières lettres scellées dont Jehan fait état sont datées 1486 et 1498; elles "demeurent par devers luy pour sa suretez".

A l'époque de sa reconnaissance de biens (1508), Jehan Jehanneret Yermin est probablement un homme d'âge assez avancé. Son fils dit Petitjehan n'aura pas l'occasion de reconnaître à son tour les biens familiaux, attendu que plus de quarante années s'écouleront avant le prochain renouvellement des Reconnaissances (1552); son fils Jehan, dit par la suite Grosjehan, sera en cause à cette dernière date.

Il y a lieu de noter qu'à cette époque déjà, la famille Jeanneret comprend plusieurs branches désignées par un surnom particulier. Le plus ancien semble bien être celui de "dit-le-Gris"que nous trouvons aujourd'hui dans le nom Jeanneret-Gris. Jeanneret-dit-Mercier, lui, est à peu près contemporain, puis viennent les Jeanneret-dit-Maire, Jeanneret-dit-Quartier etc.., La plupart de ces surnoms ne se portent plus.

L'ascendance directe de Mathilde Jeanneret-Grosjean alliée Oscar-Arnold Borel.

Tout comme Petitjehan, Grosjehan est un de ces nombreux sobriquets basés sur une particularité physique. On doit admettre qu'à cette époque "gros" indique moins la corpulence que la force musculaire. Ce surnom désigne, de son vivant déjà, le premier ancêtre Jeanneret-Grosjean. Pourtant celui-ci est fréquemment appelé Jehan et on ne peut l'identifier que par sa filiation. C'est le cas, en particulier, pour la Reconnaissance de biens de 1552 qui mentionne aussi son frère, Jehan le vieux, tous deux étant fils de Jehan dit Petitjehan.

Dans ce dernier document Jehan reconnaît des possessions situées dans les parages du Locle (la Deucqua, Ronde-Fontaine) et constituant sa part d'héritage familial. En date du 5 décembre 1559, il obtient un droit de four qui lui est accordé par le gouverneur Jean-Jaques de Bonstetten lieutenant général au comté de Neuchâtel. Grosjehan meurt vers 1573, en laissant huit enfants. Le nom de sa femme est resté inconnu.
On constate que le surnom de Grosjean appliqué à sa descendance, n'apparaît dans les documents existants que vers le milieu du XVIIème siècle. L'usage en devient dès lors courant; cependant de fréquentes exceptions compliquent la recherche des appartenances respectives, d'autant que les prénoms se répètent d'une famille à l'autre.
Parmi les quatre fils de Grosjehan, Othenin (mort vers 1617) fait souche de plusieurs fils qui, à leur tour, ont une postérité. Chacune de ces familles comprend un Abraham et un Daniel, de sorte que seule la plus rigoureuse précision a permis de distinguer les branches.

Henry fils de Grosjehan est le frère d' Othenin qui précède. Son nom apparaît dès 1572. Celui de sa femme:
Suzanne Brenet fille d'Humbert, nous est révélé par la quittance de dot de mariage que le jeune couple donne à ses père et beau-père: "..de 45 bêtes de mariage, troussel, lict, vestures etc.." En 1602, époque des nouvelles Reconnaissances de biens, leur fils
Abraham est dit mineur, et son père étant mort, il a un tuteur.

Abraham fils de feu Henry paraît bien avoir été son unique descendant. Les renseignements à son sujet font défaut; Il meurt jeune, probablement, laissant un seul fils
Daniel Un acte de 1651, passé au nom de Daniel indique qu'il est fils de feu Abraham, lequel paraît bien devoir être identifié avec le précédent.

Daniel fils de feu Abraham, est dit fréquemment "le vieux" par opposition à son fils Daniel le jeune. Le premier était marié en 1629 à
Sara Huguenin d'Hostaux; devenu veuf il se remaria avec Madeleine Jacot-Descombes. Dans l'acte cité de 1651 on le voit échanger avec son neveu Abraham Jacot-Descombes une part de maison gisant à la Cernaye, quartier du Crozot. Cette indication est précieuse, car c'est à La Cernaye que l'on retrouvera la veuve de son fils
Daniel le jeune décédé prématurément au début de 1671. Daniel le vieux devient alors le tuteur de sa belle-fille
Eve Matthey-de-L'Endroit. Comme tel il passe un traité avec elle

devant la justice de Rochefort en date du 4 mars 1671. Notons que Daniel le vieux est appelé Jeanneret-Grosjean pour la première fois officiellement en 1649. Jusqu'alors le double nom n'était pas apparu dans les documents existants.

Daniel fils de Daniel le vieux, est dit le jeune. Décédé comme on l'a vu en 1671, il s'était marié avant 1668 et vivait au début en communion de ménage avec son père. Le 26 mai 1670, son beau-père, Abraham Matthey-de-l'Endroit, avait fait résignation au jeune couple de biens sis au Crozot et à La Cernaye. L'acte en question est passé "à La Cernaye, en la maison desdits Jeanneret"; Daniel le jeune ne laissait, à notre connaissance, qu'un seul fils Abraham.

Abraham fils de feu Daniel le jeune ne nous est révélé qu'à partir de 1685 par des acquisitions de terres au Crozot. Au début de 1693, sa femme,
Marie Huguenin-dit-Dumittan, fille d'Abraham conseiller, est dite veuve. Elle est âgée alors de 44 ans, ainsi qu'elle le déclare dans une attestation de guérison donnée à Jean-Pierre Ziguerly, de Gléresse, opérateur-chirurgien.
En 1697, les reconnaissances de biens de Rochefort contiennent celle qu'elle fait en son nom et à celui de ses sept enfants dont l'aîné
Daniel est majeur. Une fâcheuse exception à la règle courante veut que l'ascendance de feu Abraham son époux ne s'y trouve pas précisée. Cette déclaration des biens familiaux cite à nouveau la maison de la Cernaye et les terres avoisinantes, ainsi qu'une part importante (14 faux) du Grand Cernil du Crozot en indivision avec des Matthey-de-l'Endroit, sans doute de la famille de la mère de feu son mari. En 1698, quatre de ses sept enfants sont encore d'âge mineur: deux filles et Daniel le fils aîné, sont mariés. En 1709, puis en 1715, la veuve passe des actes de partage avec tous ses enfants, deux autres filles étant mariées alors. Marie décède vers 1722.
Une lacune malencontreuse de dix années dans les registres judiciaires de Rochefort nous prive de tous autres renseignements sur la succession de feu Abraham fils de Daniel le jeune comme aussi au sujet de son ascendance. Les probabilités sont toutefois très grandes, étayées encore par la désignation détaillée des biens familiaux.

Daniel fils de feu Abraham, qu'on a vu majeur en 1697, se marie cette même année, au Locle, avec
Marie Jeanneret-Gris fille d'Abraham(signalons que le registre des mariages du Locle les désigne l'un et l'autre comme Jeanneret tout court). En 1726 on voit ce couple obtenir par échange un bien au Crozot évalué 4417 livres. En 1733 Daniel est dit "de la paroisse de la Chaux-du-Milieu et au cours des années suivantes il amodie des bienfonds sis au Crozot. Daniel meurt vers 1751 laissant huit enfants.

Jean-Pierre fils de Daniel; épouse en 1742, au Locle:
Jeanne Marie Huguenin-Virchaux. En 1745, les époux achètent des biens au haut de la Combe Jeanneret. L'année 1751, ils en vendent aux Jean d'Hostaux, en achètent encore en 1760, etc. Un acte de 1766, nous apprend que Jean-Pierre a reçu procuration de ses frères et soeurs pour aller passer des actes en Franche-Comté au sujet d'un héritage. En 1769, il habite Renan, mais, tenant sans doute à ne pas perdre le bénéfice de sa qualité de Loclois, il vient, en 1777, prêter serment de communier au Locle. En 1772, sa femme et lui avaient remis à leurs six fils leurs parts de biens familiaux. La femme de Jean-Pierre décède au Locle en 1783; lui-même n'est pas mentionné dans le registre des décès du Locle, mais il est dit feu en 1787, lors d'un partage de biens de ses enfants.
Parmi les six fils de Jean-Pierre, un seul ne paraît pas avoir embrassé la nouvelle industrie horlogère. Dans cette seconde moitié du XVIIIème siècle, elle s'est répandue dans nos Montagnes neuchâteloises et la population consacre une large part de son activité à la fabrication des montres et des parties annexes. C'est ainsi que le fils aîné de Jean-Pierre:
Pierre-Frédéric David est maître monteur de boîtes déjà en 1766, et de même en 1776.
Abraham-Louis
Daniel
François-Louis sont dits également monteurs de boîtes.

François-Louis fils de Jean-Pierre, épouse en 1772
Marie-Esther Choupard fille d'Abraham. Leurs premiers enfants naissent au Locle, mais cette famille paraît s'être bientôt transportée à Renan. Plusieurs enfants y naîtront à l'époque du régime français et du calendrier républicain. En 1775 encore ce couple se trouve à Renan où il décède très probablement.

François-Louis fils du précédent, s'adonne à l'agriculture dans diverses localités du Jura bernois. Allié à Catherine Saunier, il est aussi aubergiste à Sombeval (Sonceboz) vers 1812. Ce couple décède hors du canton de Neuchâtel.

Jean-Samuel fils de François-Louis, naît à Corgémont. Il reviendra en pays neuchâtelois avant son mariage avec Philippine Vogt fille de Nicolas, née elle-même aux Planchettes où a lieu leur mariage en 1833. Le décès de Jean-Samuel n'a pas été trouvé dans les registres de La Chaux-de-Fonds ni du Locle ou des Planchettes. Sa veuve lui survit longuement et décède en 1892 à La Chaux-de-Fonds.

Famille Jeanneret-Grosjean, communière du Locle, bourgeoise de Valangin

Branche de La Chaux-du-Milieu

Recherches arrêtées en 1984

Première génération

Jeanneret-Grosjean François est fils de Paul-Félix. Né le 10 octobre 1932; avocat; conseiller d'Etat, conseiller national. Epouse, le 31 août 1963 Wolfrath Dominique

dont:

Sylvie	née le 26 février 1965;	étudiante
Florence	née le 22 mai 1967	étudiante
Pascale	née le 12 mars 1971	étudiante

A La Chaux-de-Fonds de 1932 à 1969 puis à Saint-Blaise depuis 1969.

Deuxième génération

Jeanneret-Grosjean Paul-Félix est fils de Félix-Jules. Né le 15 novembre 1900; commerçant à La Chaux-de-Fonds. Le 4 septembre 1928, épouse Luginbuhl Jacqueline qui est fille de Charles, pasteur à La Chaux-de-Fonds, dont:

François ligne directe

Marie-Claire elle épouse André Pittet opticien

Paul-Félix épouse en secondes noces, le 2 mai 1938,
Quartier Madeleine dont:
Lise-Martine qui se marie avec Philip Oxman, d'Angleterre.

Troisième génération

Jeanneret-Grosjean Félix-Jules est fils de Jules-Paul.
Né le 28 janvier 1869; décédé le 29 décembre 1926; avocat et notaire; président du Grand Conseil en 1921; vit à La Chaux-de-Fonds de 1869 à 1926. Le 10 juin 1897 il a épousé
Leuba Marie-Fanny communière de La Côte-aux-Fées et de Buttes, dont:
2 filles
Paul-Félix ligne directe

Quatrième génération

Jeanneret-Grosjean Jules-Paul fils de Jules-Félix.
Né le 11 août 1829; décédé le 15 octobre 1919. Avocat et notaire à La Chaux-de-Fonds où il réside. Le 14 octobre 1858 il a épousé
Courvoisier Louise-Adèle-Maria fille de Philippe-Auguste communiers du Locle et de La Chaux-de-Fonds, bourgeois de Valangin; dont:
deux filles
Félix-Jules ligne directe

Cinquième génération

Jeanneret-Grosjean Jules-Félix est fils de Félix. Né le 14 juillet 1797, baptisé au moutier du Locle le 10 août 1797. Meurt à La Chaux-de-Fonds le 19 février 1862. Etudes de théologie protestante; depuis janvier 1820 diacre à Valangin, puis au Val-de-Travers dès septembre de cette même année. En 1823 pasteur à La Chaux-du-Milieu puis à La Chaux-de-Fonds depuis 1831. C'est à Fleurier qu'il se marie, le 7 avril 1823 avec
Vaucher Charlotte-Françoise communière de Fleurier, fille de Claude-Jean-Pierre, et de Suzanne-Henriette Du Pasquier. Charlotte est née le 11 octobre 1796, Leurs enfants naissent et sont baptisés à La Chaux-du-Milieu:

Charlotte-Julie	née le 28 mars 1824
Henriette-Emilie	née le 29 juin 1826
Sophie-Cécile	née le 17 octobre 1827
Jules-Paul	ligne directe né le 11 août 1829

Sixième génération

Jeanneret-Grosjean Félix est fils d'Abram. Né le 7 février 1774 à La Chaux-du-Moitan (milieu) où il est baptisé le 13 du même mois. Sera paysan-horloger. Sa première épouse est
Mourier Lydie la fille de David horloger et lui-même fils de Jean qui était ancien d'église, prosélyte, venu de La Salle au Languedoc, huguenot. La femme de David Mourier, mère de Lydie, est Charlotte Vuagneux communière du Locle. Lydie est née le 18 juillet 1774 au Locle. C'est aussi

en cette ville qu'elle meurt le 6 avril 1804. Lydie et Félix font baptiser leurs enfants au moutier du Locle, ils sont:

Jules-Félix	ligne directe	né le 14 juillet 1797
Henri		né le 13 avril 1799
Julie		née le 20 octobre 1800
Edouard		née le 28 juillet 1802

Puis, au Locle, le 20 juin 1805, Félix, veuf, épouse en secondes noces la fille d'Abram Perret maire de La Sagne:

Perret Lydie dont:

Augustine	née le 31 mars 1806, qui meurt bébé
Augustine	née le 9 janvier 1808
Fanny	née le 27 mars 1810
Auguste	né le 15 avril 1812
Louis	né le 1er juillet 1814
Marie	née le 2 janvier 1821.

Septième génération

Jeanneret-Grosjean Abram est le fils d'Abram-Louis. Il est paysan-laboureur aux Jehan d'Hosteaux rière Le Locle. Le 16 novembre 1777 il prête serment de communier du Locle. En date du 26 avril 1783 il s'oblige de 4.200 livres or. Il est enseigne de la milice de La Chaux-du-Moitan puis est nommé lieutenant de cette même troupe. C'est aussi à La Chaux-du-Moitan, que, le 29 avril 1769, il se marie avec Huguenin-Virchaux Marie-Magdelaine. Elle est dentellière. C'est la fille d'Abram Huguenin-Virchaux communier du Locle et bourgeois de Valangin, et de Suzanne-Marie Huguenin-Bergenat. Marie-Magdelaine meurt à septante ans et trois mois au Locle. Les enfants de Marie-Magdelaine et d'Abran naissent à La Chaux-du-Moitan et sont:

Marianne née le 31 janvier 1770, meurt bébé
Suzanne-Henriette née le 24 mars 1771
Félix ligne directe né le 7 février 1774
Marianne née le 28 janvier 1778; elle épouse Guillaume Huguenin fils de Daniel le 1er octobre 1796 et ils exploitent un maix au Crozot de La Chaux-du-Moitan.
Madelaine née le 6 septembre 1781; meurt le 21 juillet 1799.

Le 13 décembre 1812 est la date de décès de leur mère Marie-Magdelaine.

Huitième génération

Jeanneret-Grosjean Abram-Louis est fils de Daniel.

Le dit Daniel est co-propriétaire du domaine de La Cernaye au Crozot.
Par un acte du 25 octobre 1756 on apprend qu'Abram-Louis est débiteur de la bourse des sachets pour la paroisse de La Chaux-du-Moitan. Il est paysan-laboureur aux Gillottes. Il émancipe ses enfants en date du 26 mars 1768. Le 17 janvier 1739, à La Chaux-du-Moitan, il avait épousé:
Jacot des Combes Marie-Françoise qui est la fille de François.

François est co-propriétaire avec Daniel Jeanneret-Grosjean du domaine de La Cernaye du Crozot.
Marie-Françoise est dentellière; les enfants sont:
Suzanne-Esther qui épousera Frédrich-Louis Matile, de La Sagne. Elle mourra à l'âge de 66 ans le 18 février 1822.
Julienne dite aussi Julie-Anne

François-Louis

Frédéric baptisé le 25 février 1748 à La Chaux-du-Moitan; il épouse Marie-Charlotte Benoît fille de Jonas, des Ponts-de-Martel.

Daniel qui est catéchumène en l'année 1761. Sera maître-horloger aux Gillottes. Un acte de 1775 le dit propriétaire d'un maix de terre aux Coeudres. Sa femme Henriette Benoît est aussi la fille du susdit Benoît Jonas.

Abram ou Abraham ligne directe

David-François il épouse, le 16 mars 1775, Marianne Calame-Rosset à La Chaux-du-Moitan. Ils sont paysans-horlogers et partent s'installer à Renan en Ergüel dans l'Evêché de Basle en 1776

Suzanne-Marie

Henriette elle est baptisée le 18 octobre 1750, au Locle. Prend sa Première Communion à Noël 1766. Epouse le fils d'André Perrenoud, de La Sagne: Pierre-Frédéric.

Neuvième génération

Daniel Jeanneret-Grosjean est fils d'Abraham qui lui est fils de Daniel le jeune le fils de Daniel le Vieux, fils d'Abraham fils lui-même d'Henry le fils de Jehan dit Grosjehan qui lui est fils de Jehan Jeanneret Yermin-dit-Petitjehan qui est fils de Jehan Yermin alias Jehanneret, fils d'Estevenin qui est cité en 1467, fils de Jehanneret Yermin le fils de Jenenet le fils de Hiermyn qui est franc-habergeant et défricheur du Loucle. Ce qui nous met à la 21ème génération.

Voir page 26 des "Jeanneret-Grosjean du Locle" de 1982 par P,A.Borel.

Famille Jeanneret-Grosjean communière du Locle et bourgeoise de Valangin

branche du notaire des Brenets

Première génération

Jeanneret-Grosjean Auguste est fils de Daniel-Henri
Il est né le 8 juin 1832 à Cernier et meurt au Locle le 15 novembre 1910. Il a fait sa Première Communion en 1849 dans la paroisse des Brenets; village où il sera notaire et officier d'état-civil. Son épouse est locloise
Robert Philippine Caroline 1824-1902

leurs enfants sont:

Henri-Louis 1866-1920; il épouse Augustine Noz 1875-1912, dont:
Suzanne 1897-1954
André né en 1899 et qui épouse Madeleine Ruegg 1899-1955. Les enfants de Madeleine et d'André sont:
Alain 1929-1942
Jean-Louis né en 1932, époux de Sheila Westwood, dont:
Yvette née en 1959, épouse John Hengi
Paul-André frère d'Yvette naît en 1962
Annie soeur d'Alain et de Jean-Louis naît en 1938 et épouse Denis Choisy dont deux enfants.

Sophie 1868-1943 est soeur d'Henri-Louis; elle épouse Hartmann Rordorf 1865-1954, de Zürich.

Sophie et Hartmann ont eu:

Madeleine 1891-1944 qui épousera Paul Primault pasteur à La Chaux-de-Fonds qui naît en 1888 et meurt en 1973, dont 3 enfants dont Henriette Robert-Primault.

Hélène 1893-1972; épouse d'Otto Metzger dont une fille

Alice 1896-1961; épouse Jean Nicole; ils ont deux filles

Maria 1898-1977; épouse Emil Spöri dont deux fils.

Cette descendance établie ci-dessus a été donnée par Madame Henriette Robert née Primault en septembre 1983 ainsi que la biographie suivante:

Auguste Jeanneret:

"Les Brenets, nom magique pour nous! Pour d'autres peut-être seulement le nom d'un village en bordure de la Suisse, regardant la France, protégé de la bise par les contreforts de Pouillerel où la nature est plus riche qu'ailleurs dans ce haut Jura.
Mais pour nous, c'était surtout là qu'avait vécu notre arrière-grand père Auguste Jeanneret. Il était notaire, juge de paix et s'occupait aussi un peu de la banque. Il nous semblait qu'il avait régné sur ce village...
Quand nous allions là-bas, bien des vieux l'avaient connu et parlaient de lui. Il connaissait tout le monde et l'histoire de chacun, de même que celle du village, avait présidé à l'installation du fameux Régional des Brenets.
Némorin Gaille grand pêcheur de loutres, de truites, vivant sur les bords du Doubs, toute l'année dans ces gorges profondes et devenu lui-même légendaire, venait de temps en temps lui parler de ses affaires qui, presque toujours, avaient un point noir: cette fameuse frontière!
La construction du Régional avait occupé toute la population et, lors du mariage de mes grands-parents, le train avait fait son premier voyage (tout à fait inofficiellement). Tous les artisans de cette construction avaient pris place sur des wagons de matériaux, la mariée était assise sur sa malle et toute cette joyeuse

bande avait accompagné une des leurs qui partait vivre dans la grande ville de Zürich. L'inauguration officielle eut lieu plus tard, mais la population avait eu la sienne en primeur.
Il avait aussi eu à faire avec le décès de cette riche étrangère, haute en couleurs qui avait, faute de parent, légué sa fortune au village, déduction faite d'un grand dîner offert à tous ceux qui participeraient à son ensevelissement. Ce ne fut pas une sinécure que de trouver pour chacun un petit travail afin que tout le village participe à cette fête voulue par la défunte; même les enfants portant des fleurs y furent associés.
Auguste Jeanneret était un homme de méthode et d'habitudes. Je possède encore un des verres qu'il employait chaque dimanche, après le culte pour "troubler une absinthe" avec l'un de ses amis, c'était une sorte de rite.
En cette fin du XIXème siècle, ce village coulait une vie douce et tranquille, souvent, peut-être, sans histoire, semblait-il, mais où chaque événement prenait de grandes proportions.
Toutefois on sentait passer dans cette vie calme le frisson que pose presque toujours le fait d'être construit tout près de la frontière.

Henriette Robert septembre 1983.

deuxième génération

Jeanneret-Grosjean Daniel Henri est fils de David-François.
Le 18 décembre 1806 il est né à Engollon. Il a épousé une fille de Dombresson
Amey-Droz Madelaine

dont un fils
Auguste. ligne directe

troisième génération

Jeanneret-Grosjean David-François est fils de Daniel.
Il est né le 22 novembre 1774 à Engollon où il mourra le 27 février 1844. Il est maître-horloger.

Auguste Jeanneret jeune...

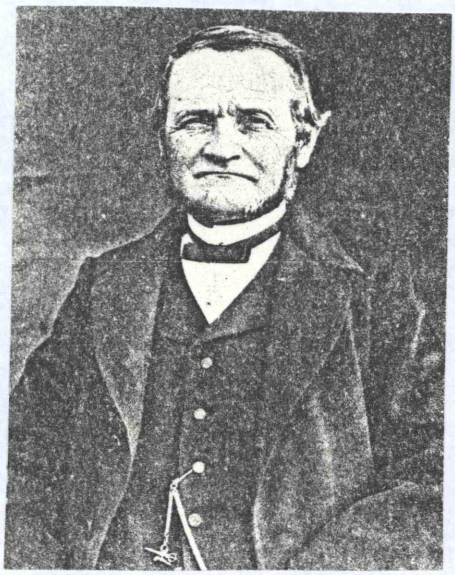

...et dans la force de l'âge

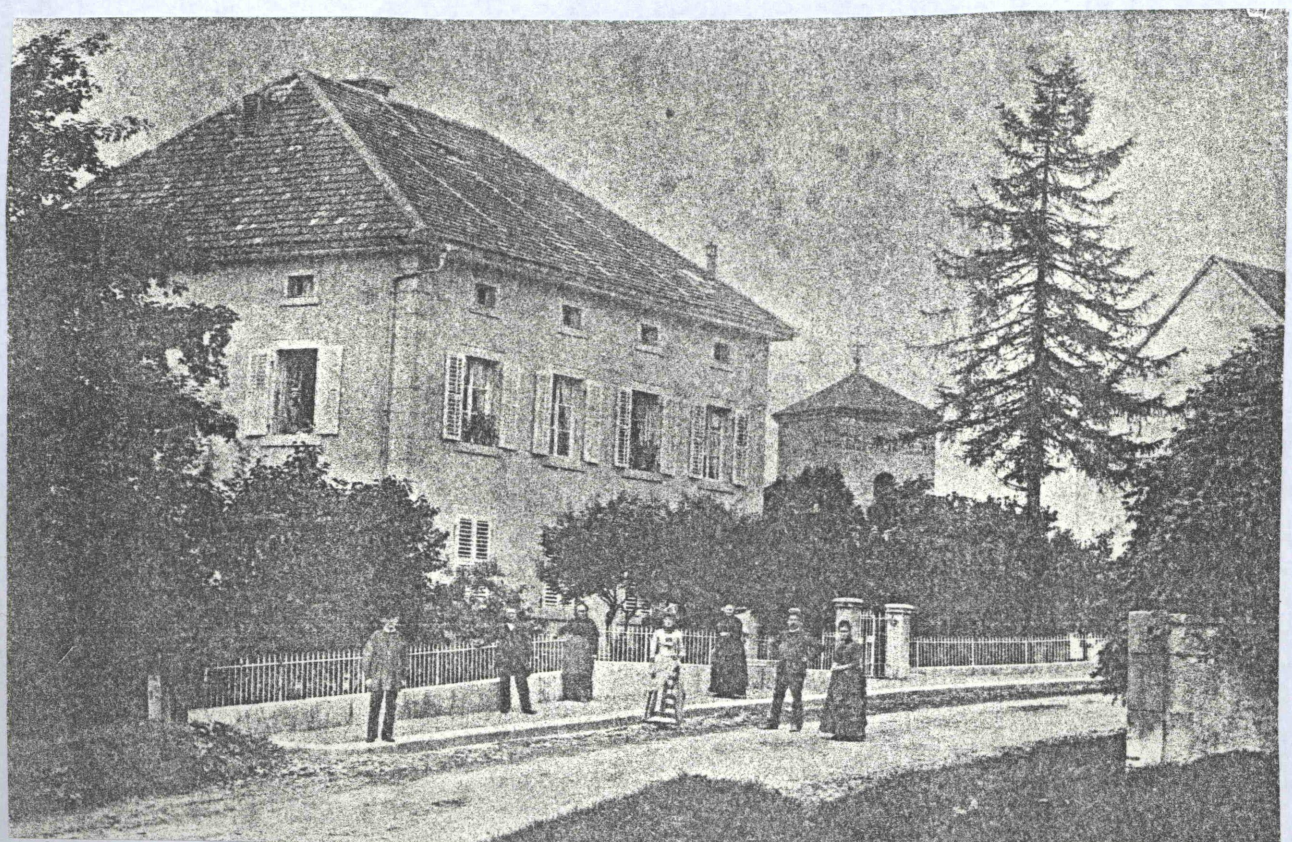

Aux Brenets, à la Grand'rue, maison d'Auguste Jeanneret

Les enfants du notaire, Henri-Louis et Sophie

Madame Auguste Jeanneret née Caroline Robert

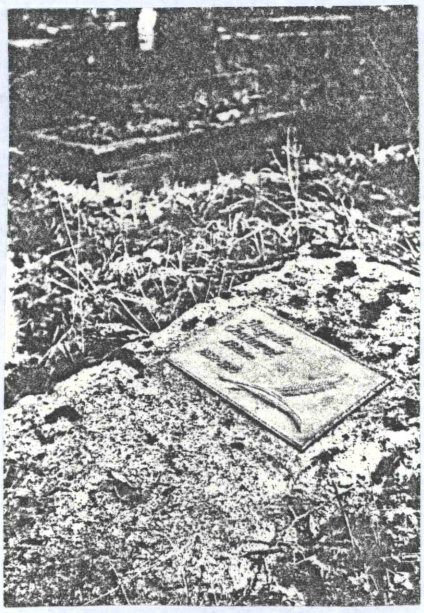

au cimetière des Brenets, tombe d'Auguste Jeanneret

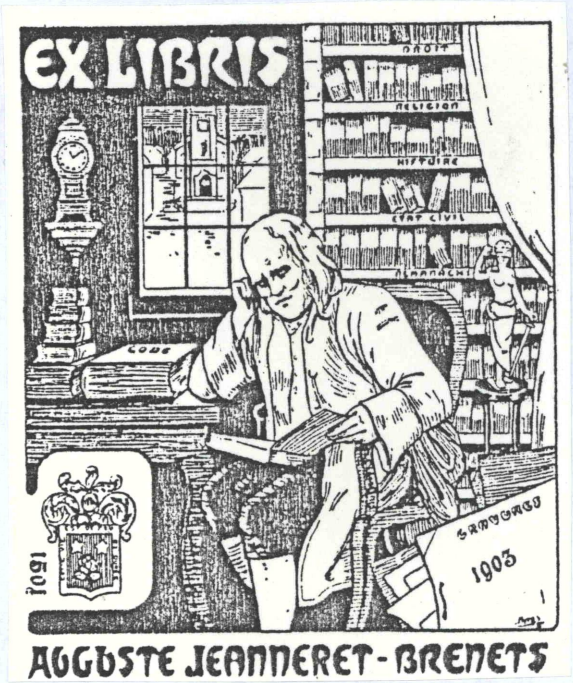

C'est aussi à Engollon que, le 21 mars 1801, David-François épouse la fille de Pierre-Henri Besse maître-maçon, de Sainte-Croix

Besse Rose-Charlotte née aux Ponts-de-Martel en 1780 et qui meurt en 1857.

---

quatrième génération

Jeanneret-Grosjean Daniel IV fils de Daniel.
Il est né le 2 décembre 1736 au Locle et mourra à Engollon en 1820. Il est paysan à Fenin où, à Nouvel An 1764 il pourra reprendre une boucherie à condition qu'il y habite. Il se marie donc à Fenin à Fenin en 1769 avec Cugnier Elisabeth 1745-1796 la fille de Jacob, d'Engollon.

---

cinquième génération

Jeanneret-Grosjean Daniel III fils de Daniel.
En 1736 aux Fraites il cultive sa terre. Le 12 novembre 1746 il vend son moulin, étang et cours d'eau de La Molière. Il est aussi maître-tailleur de pierre. Il hérite d'un maix au Crozot valant 5000 livres faible monnaie. Il fabrique les bassins de pierre des fontaines de Fenin, de Vilars et de Saules. Depuis 1757 il est cabaretier à Engollon, puis, aubergiste à Pertuis en 1784.
Il épouse au moutier du Locle, le 13 mars 1734:

Delachaux-dit-Gay Jeanne-Magdelaine fille d'Abram conseiller lui-même fils de Pierre et de Magdelaine Petitjean la fille de Moÿse; du Locle habitant Logémont. Jeanne-Magdelaine mourra en 1713 au Locle.

---

sixième génération

Jeanneret-Grosjean Daniel II est fils de Daniel I
Il est franc-habergeant du Locle, maître-maçon et il reconnaît ses biens en 1696; il meurt avant l'an 1736. Sa femme est, probablement:
Sandoz-Bragard Magdelaine, du Locle.

---

septième génération

Jeanneret-Grosjean Daniel I est le fils de Claudet.
Il est laboureur au Crozot. sa femme est la fille de Guillaume Calame
Calame Rose

---

huitième génération

Jeanneret-Grosjean Claudet est fils d'Othenin.
Il est laboureur à La Chaux. Il

Il possède une ferme avec un chavon (un bout, un morceau) de grange. Il mourra avant 1625. Il épouse une fille du Locle: Brand Blaisa et leurs enfants sont:

Daniel
Suzanne qui épouse Guillaume Jacot-Descombes, du Locle
Jaqua elle se marie avec George Huguenin, du Locle
Marie qui épouse Abram Huguenin Dosthaux
Jehanne qui épouse Josué Huguenin Virchaux
Othenin il se marie avec Suzanne Huguenin d'Hostaux.

---

neuvième génération

Jeanneret Grosjehan Othenin est fils de Jehan Grosjehan. Il est cité dans des actes entre 1567 et 1595. Il reconnaît ses biens le 20 mai 1602. Le nom de sa femme ne nous est pas connu mais leurs enfants sont:
Jehanne qui épouse Abram Huguenin le fils de Richard
Guillauma elle épouse Guillaume Perrelet
Baltazar
David
Claudet

---

dixième génération

Jehanneret Jehan dit Grosjehan surnommé ainsi pour sa stature athlétique; il est fils de Petitjehan Jehanneret qui est fils de Jehan Yermin alias Jehanneret fils de Jehanneret Yermin fils probable de Jenenet le fils de Hyermin qui est né vers 1350 et encore vivant en 1421.

ANNALES HISTORIQUES DES BRENETS.

1408 Délimitation avec le Prieuré de Morteau.
1455 La juridiction des Brenets fait retour au Prieuré.
1480 Jean d'Arberg réunit les Brenets à la Seigneurie de Valengin.
1488 Les Brenets reçoivent les franchises accordées au Locle et à la Sagne.
1511 Claude d'Arberg fait construire une Eglise et institue la paroisse des Brenets.
1519 Franchises Communales.
1534 Les Brenets embrassent la Réformation.
1539 La juridiction forme la 3me Mairie d. Montag.nes
1760 Introduction de l'horlogerie.
1848 (19 Sept.) Incendie du Village.
1859 (5 Juin) Inauguration du Temple neuf, la Commune remet ses pouvoirs administratifs à la Municipalité.

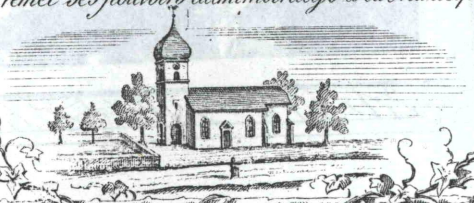

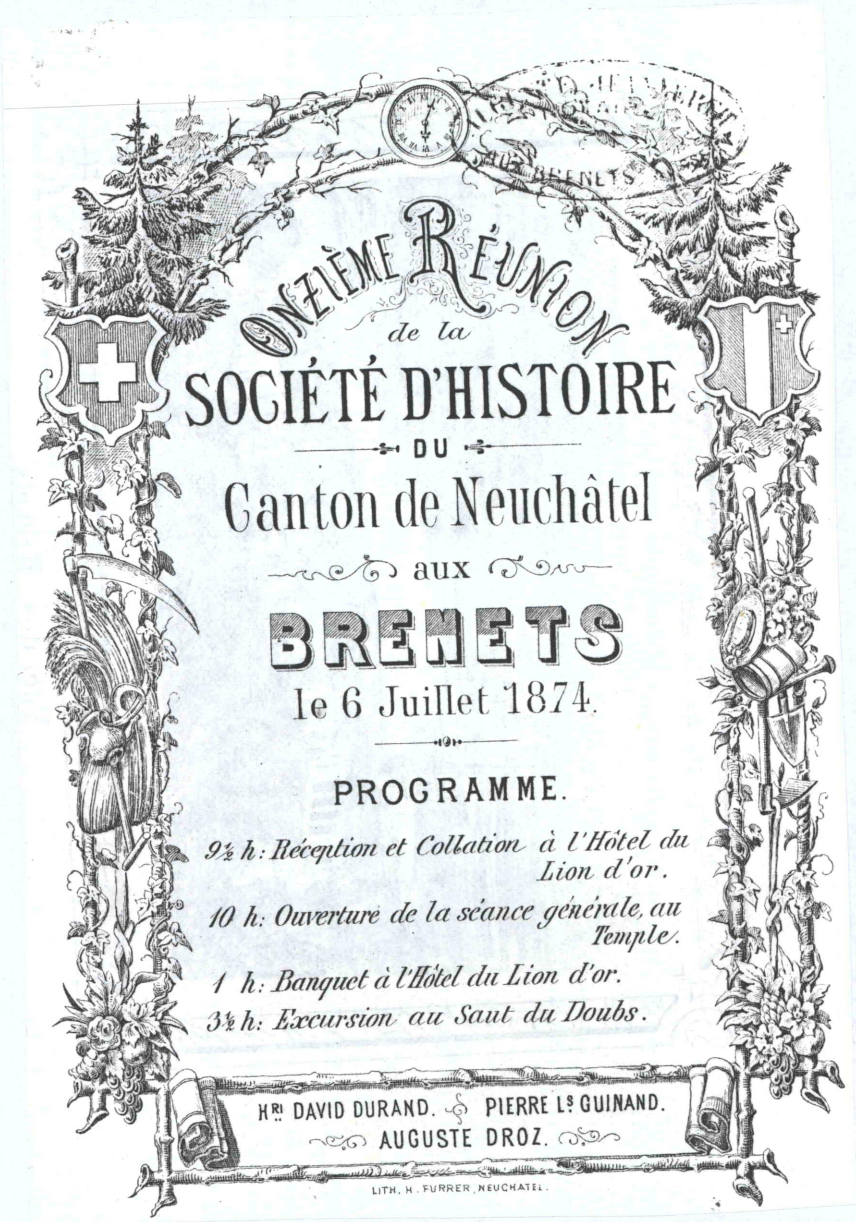
ONZIÈME RÉUNION
de la
SOCIÉTÉ D'HISTOIRE
DU
Canton de Neuchâtel
aux
BRENETS
le 6 Juillet 1874.
PROGRAMME.
9½ h: Réception et Collation à l'Hôtel du Lion d'or.
10 h: Ouverture de la séance générale, au Temple.
1 h: Banquet à l'Hôtel du Lion d'or.
3½ h: Excursion au Saut du Doubs.
Hri DAVID DURAND. PIERRE Ls GUINAND.
AUGUSTE DROZ.
LITH. H. FURRER, NEUCHATEL.

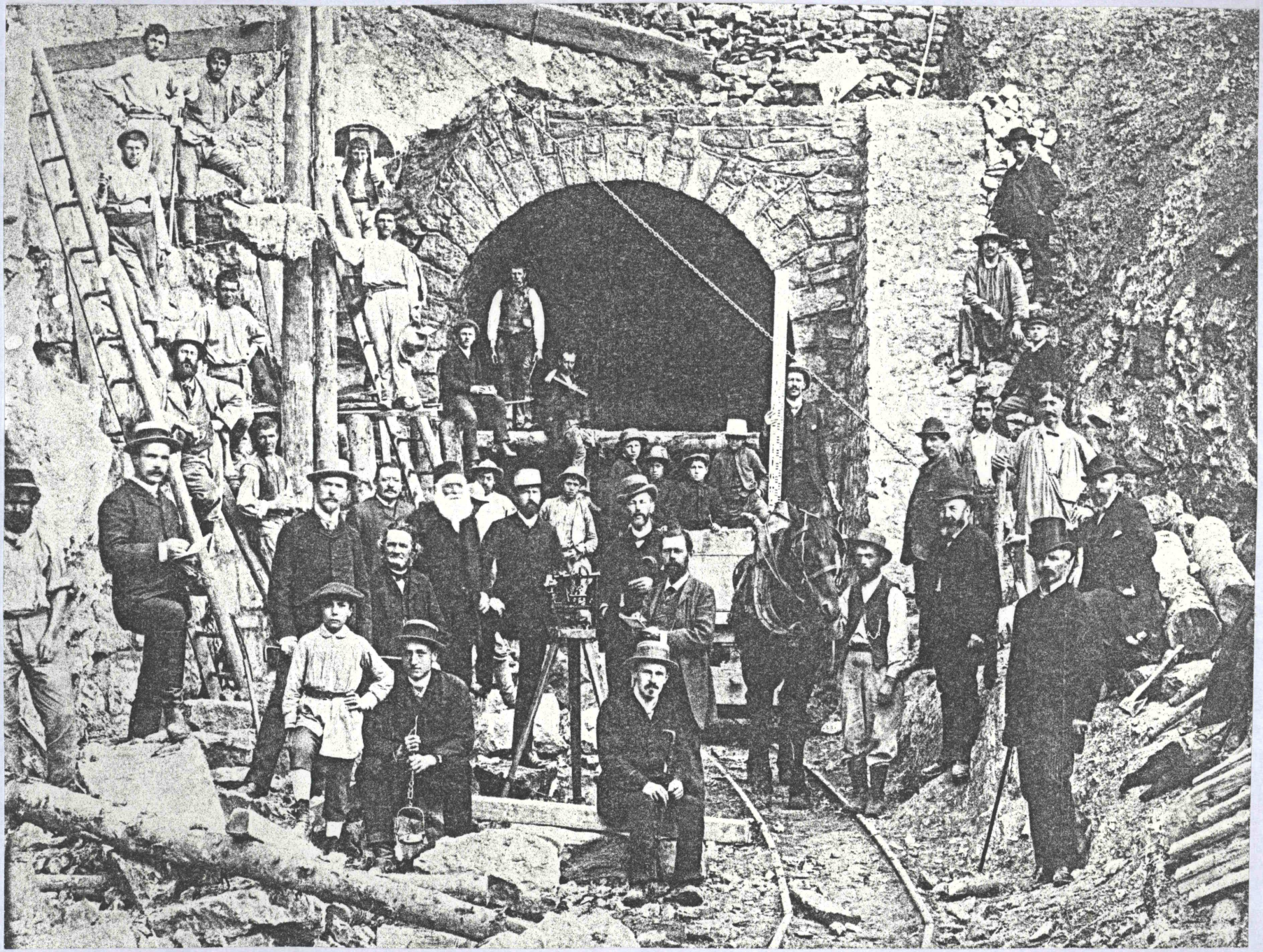

26 juin 1890 au percement d'un des tunnels sur la ligne Le Locle-Les Brenets

Famille Jeanneret-Grosjean communière du Locle et bourgeoise de Valangin
branche établie au canton de Vaud

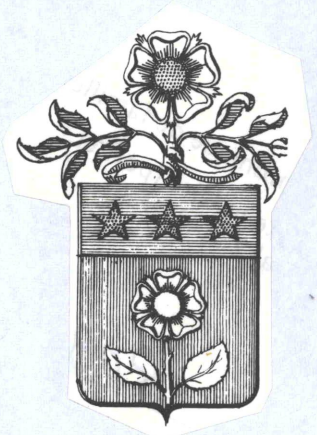

Première genération

Jeanneret-Grosjean Pierre est fils d'Henri.
Né en 1944. Professeur, maître secondaire du degré supérieur, à Lausanne.
Il épouse d'abord
une Suédoise prénommée
Léna nom de famille non connu

dont
Joachim né en 1973

Pierre épouse en secondes noces une Tchécoslovaque dont le patronyme ne nous est pas connu, prénommée
Héléna dont:

Alexandre né en 1979

Jeanneret-Grosjean René est également fils d'Henri.
qui est professeur d'anglais à l'Ecole de commerce de Lausanne. Il épouse une Finlandaise
Gräsbeck Nina née en 1952 dont:

Mikko né en 1979
Mathias né en 1982

Jeanneret-Grosjean Suzanne fille d'Henri.
Elle épousera
N... Michalakis dont
Chloé née en 1973
Orphée née en 1978

---

deuxième génération

Jeanneret-Grosjean Henri est fils de Maurice.
Il est né en 1912. Est médecin à Lausanne. Son épouse est Allemande:
Binder Claire-Lise dont:
Pierre né en 1944 professeur
René né en 1946
Suzanne née en 1948 biologiste
Claude-Alain né en 1952 médecin-pédiatre à Bulle
célibataire en 1984.

---

troisième génération

Jeanneret-Grosjean Maurice est fils d'Henri.
Né en 1886, mort en 1953. Médecin à Lausanne. Il épouse une Russe née à Moscou:
Minkhine Louba 1884-1939.

---

quatrième génération

Jeanneret-Grosjean Henri est fils de Jules-Frédéric. 1836-1932; il est horloger et reprend, succédant à son père, la manufacture d'horlogerie Excelsior Park; il se marie avec
Brehm Marie originaire d'Allemagne, de Langen près de Francfort et élevée à La Neuveville. 1862-1947.
enfants:
Robert né en 1885
Maurice né en 1886 ligne directe
Edmond
Marguerite née en 1892 vit en 1983.

---

cinquième génération

Jeanneret-Grosjean Jules-Frédéric est fils de Philippe-Henri. 1830-1892. Né à Engollon et décédé à Saint-Imier. Horloger, fondateur de la manufacture de chronomètres Exelsior Park à Saint-Imier. Il épouse
Sandoz J.-C. du Locle. Dont:

Albert	1855-1899	
Henri	1856-1932	ligne directe
Constant	1858-1916	
Rose	1860-1902	
Jules	1862-1899	
Marie	1864-1897	
Samuel	1867-1939	
Paul	1871-1900	

---

sixième génération

Jeanneret-Grosjean Philippe-Henri fils de David-François, et de Charlotte Besse.
Né en 1804, meurt de phtisie, à Engollon, en 1845. Il était voiturier, postillon entre Dombresson et Saint-Imier;
son épouse est
Besson Marie-Anne fille de l'honorable justicier Besson en la justice de Valangin.. Marie-Anne est née en 1804; leurs enfants sont:

Alphonse-Henri	né en 1829	
Jules-Frédéric	né en 1830	ligne directe
Charles-Albert	né en 1832	
Marie-Elise	née en 1834	
Ulysse	né en 1835	
Daniel-Henri	né en 1838.	

Pour David-François et ses prédécesseurs voir troisième génération à la page 9 de ce cahier.

Dans la vallée de La Brévine, en 1899, on en était encore au temps de la diligence.

troisième génération
autre rameau de la famille

Jeanneret-Grosjean Robert qui est fils d'Henri, et de Claire-Lise Binder. Il est né en 1885.

Ses enfants sont:

Robert-Edmond	1913-1985
Madeleine	née en 1916
Andrée	née en 1922; épouse d'Edmond Grin, originaire de Gressy (Vaud) vivant à Paris puis à Saint-Imier, dont deux enfants: Claude et Xavier

---

Jeanneret-Grosjean Marguerite est fille d'Henri.
Née en 1891 ou 1892. Epouse Henri Pingeon pasteur à La Chaux-de-Fonds de 1913 à 1930 puis à Saint-Aubin à La Béroche.

SAINT-IMIER

«Le vent se lève !... il faut tenter de vivre !
L'air immense ouvre et referme mon livre,
La vague en poudre ose jaillir des rocs !»
Paul Valéry

Madame Robert Jeanneret, à Saint-Imier:
Thérèse Béguin-Jeanneret, Guillaume et Marie, à La Chaux-de-Fonds,
Michel et Yolande Jeanneret-Doriot et Jézahel, à Rochefort,
Dag Jeanneret, à Paris;
Madame Marguerite Pingeon-Jeanneret, à Saint-Aubin;
Madame et Monsieur Pierre Méan-Jeanneret, à La Tour-de-Peilz:
Madame et Monsieur François Méan et leurs enfants,
Madame et Monsieur Philippe Méan et leurs enfants;
Madame et Monsieur Edmond Grin-Jeanneret, à Paris:
Claude Grin, à Lausanne,
Xavier Grin, Martine et Vincent, à Riex;
Madame et Monsieur Henri Jeanneret-Binder, leurs enfants et petits-enfants;
Madame Suzanne Grin-Pingeon, ses enfants et petits-enfants;
Madame Claudine Capt;
Madame Renée Juge;
Madame et Monsieur Jean Lambert;
Madame et Monsieur André Meylan;
Les descendants des familles Jeanneret et Brehm,
vous font part avec tristesse du décès de

Monsieur

Robert-Edmond JEANNERET

enlevé à leur tendre affection le 30 avril 1985 dans sa septante-troisième année.

Culte en la Collégiale le jeudi 2 mai à 14 heures.

Famille Jeanneret-Grosjean communière du Locle et bourgeoise de Valangin

branche de Bâle

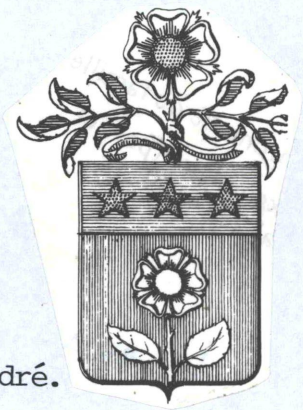

première génération

Jeanneret-Grosjean Rémy Bernard est fils de Marcel André.
Il est né le 28 septembre 1931 à Bâle. *...en date du 21 février 1984 Rémy écrit:"..je n'ai jamais habité le canton de Neuchâtel. Né à Bâle, j'ai passé mon enfance à Muttenz où vit encore ma mère veuve depuis 1952. Chimiste chez Ciba-Geigy, depuis mai 1983 ma place de travail se trouve transférée à Marly au canton de Fribourg. Je garde mon domicile à Allschwil et fais la navette une fois par semaine. Ma femme est aussi bilingue et nous parlons français; nous sommes attachés à l'église protestante de langue française.*
A Bâle, le 16 avril 1959, Rémy a épousé
Rinderknecht Evelyne née à Bâle le 6 août 1929, fille de Rudolf 1902-1971, de Bâle et de Mülligen AG., et d'Odette née Rochat 1902-1971, de la Vallée de Joux.
Evelyne et Rémy ont:
Ariane Monique née le 3 octobre 1960 à Bâle
Claude André né le 13 août 1963 à Bâle.

---

deuxième génération

Jeanneret-Grosjean Marcel André est fils de Paul-William.
Originaire du Locle. Né à La

Chaux-de-Fonds le 17 juin 1900 et décédé le 26 septembre 1952 à Bâle. C'est en cette ville que, le 27 avril 1925, il épouse Waibel Jeanne Marguerite née le 19 décembre 1898 fille de Gustave Albert 1875-1911, d'Itingen BL., et d'Henriette Louise née Wuerchoz 1877-env.1923.
Les enfants de Jeanne et d'André sont:
Yvette Blanche née le 27 septembre 1926
Rémy Bernard ligne directe
Pierre Alain né le 27 mars 1940.

---

troisième génération

Jeanneret-Grosjean Paul William est fils d'Edouard Célestin, du Locle. Il est né à La Neuveville en 1856 et décède à La Chaux-de-Fonds en 1920. En 1884 il épouse Béguin Louise Eugénie fille de Zélim 1836-1895, et de Fanny 1842-1912 née Steudler. Louise est née le 6 mars 1865 et mourra le 6 février 1925. Cette famille Béguin est originaire de Rochefort. Les enfants de Louise et de Paul sont
William dit Willi 1885-1905
Maurice Albert 1887-1961
Fanny Louise 1888-1951
Marcel André ligne directe
Madeleine Marguerite née en 1902

---

quatrième génération

Jeanneret-Grosjean Edouard Célestin, du Locle, fils d'Edouard. Né le 22 mai 1825 à Corgémont; décédé, probablement, en 1895. Il épouse d'abord: Junod Fanny dont:

Marie
Caroline

Paul William ligne directe

Puis, Célestin épouse, après 1860: une Suissesse alémanique, dont:
Edmond
Adrienne
ainsi que trois garçons, décédés jeunes.

---

cinquième génération

Jeanneret-Grosjean Edouard est fils de François-Louis agriculteur, et de Catherine Saunier. Edouard est né à Renan le 22 prairial an VII soit le 11 juin 1799. Il a épousé la fille de Pierre-Louis Cugnet, et de Marianne Voisin Cugnet Rosalie et leurs enfants sont

Edouard Célestin	ligne directe né le 22 mai 1825 à Corgémont.
Julie Elise	née le 2 février 1827 et morte au 3 rue de la Paix à La Chaux-de-Fonds le 6 février 1910. Elle a épousé Alphonse Louis Junod, de Sainte-Croix. Leur fille Emilia est l'épouse de Benjamin Pantillon bijoutier (de la famille des musiciens)
Jules Alfred	né le 30 novembre 1839, au Locle. Caissier à la Banque cantonale neuchâteloise; domicile:

3 Cité de l'Ouest à Neuchâtel où il vit avec ses deux soeurs institutrices. Jules-Alfred meurt en 1902, le 9 mars.

Sophie Emma est née le 12 avril 1842 au Locle; décédée le 14 mars 1918; institutrice à Neuchâtel.

Citons ici
Paul William qui est le petit-fils de Rosalie et d'Edouard donc le fils de Fanny Junod et d'Edouard Célestin Jeanneret-Grosjean; il a été secrétaire-administrateur des Ecoles primaires de La Chaux-de-Fonds de 1893 à 1905, puis administrateur de 1905 à 1910; sa femme était Louise Eugénie Béguin.

---

sixième génération

Jeanneret-Grosjean François Louis est fils de François-Louis.

Il est né le 8 août 1773 au Locle et mort le 8 mai 1842. Son acte de bourgeois incorporé de Valangin est daté de l'an 1836. Entre 1810 et 1812 quitte la principauté de Neuchâtel pour s'installer en Ergüel, à Sombeval, comme hôtelier à l'Hôtel de la Couronne. Il reprendra ensuite l'exploitation du grand domaine de montagne de Jeanbrenin sur Corgémont où il tient un élevage de chevaux et un restaurant de campagne à l'enseigne de l'Ours.
Encore célibataire au 18 mars 1797 soit le 5 prairial an 9 jour où se marie avec la fille de Jacob Saunier dit le Long bourgeois de Tavannes en la Prévôté de Moutier, et de Marguerite Prêtre:

Catherine Saunier née le 7 novembre 1773. Par devant Jean-Jaques Boillat, Catherine vendra tous ses biens à son frère, biens en terres venus de ses parents. Son frère est Abram Saunier dit chez David.

Les enfants de Catherine et de François-Louis naissent à Montbrenin sauf l'aîné Edouard qui naît à Renan:

Edouard — ligne directe

Julie — elle sera l'épouse d'Alphonse Vuilleumier pendulier, de Tramelan.

Ami jean Baptiste — né en 1807

Jean Samuel — né le 24 juin 1810. Sa généalogie a été publiée en 1982 dans le fascicule "Les Jeanneret-Grosjean, du Locle, quartiers de Jean-Samuel 1810-1853" par P.-Arnold Borel.

Ferdinand Henri — né à Montbrenin le 13 mars 1814 inscrit à Corgémont. Epousera Rosalie Calame, du Locle.

---

septième génération

Jeanneret-Grosjean François Louis est fils de Jean Pierre qui est lui-même fils de Daniel le fils d'Abraham fils de Daniel le Jeune qui est fils de Daniel le Vieux fils d'Abraham fils d'Henry qui est fils de Jehan dit Grosjehan l'ancêtre de la famille Jeanneret-Grosjean.

François Louis était né au Crozot et avait été baptisé dans la paroisse du Locle le 22 décembre 1754. Il est devenu monteur de bouètes de montres.

Branche de la famille Jeanneret-Grosjean dont les membres sont favorables à l'ancien régime royaliste du roi de Prusse prince de Neuchâtel; ils parlent le patois neuchâtelois entre eux et le français par obligation

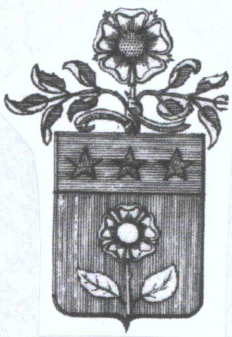

Jeanneret-Grosjean Edouard-Célestin fils d'Edouard.
Edouard était tailleur d'habits et sa femme était née Rosalie Cugnet.
Edouard-Célestin est petit-fils de François-Louis Jeanneret-Grosjean, il est né à Corgémont au Val d'Ergüel le 22 mai 1825; est bourgeois incorporé de Valangin. Domicilié au Locle, le 10 mai 1851, il épouse Louise Fanny Junod fille de Charles-Frédéric, mais elle décède le 11 février 1862. Edouard-Célestin, veuf, épouse, le 8 mai 1863: Rose Gilgen tailleuse d'habits, fille de Johannes, et d'Elisabeth née Boehlen; Rose est née le 19 décembre 1835 et est originaire de Rueggisberg au canton de Berne.

voir tome I page 140 des "Jeanneret".

Edouard-Célestin est cousin germain des trois filles de Jean-Samuel Jeanneret-Grosjean; elles sont citées ci-dessous:

Adèle
Sophie-Elise
Marie-Cécile.

Jeanneret-Grosjean Adèle est fille de Jean-Samuel
voir tome I pages 14 et 15
Elle est née aux Planchettes le 2 décembre 1834; elle est baptisée

au temple des Planchettes le 3 janvier 1835; son parrain est son oncle Ami Jeanneret-Grosjean et sa marraine est Julie-Louise Jeanneret-Grosjean sa tante.
Adèle épouse Henri-Célestin Wuilleumier le fils de Daniel-Henri bourgeois de Tramelan-Dessous et de La Sagne au canton de Neuchâtel, et de Célestine Dubois. Henri Célestin est horloger à La Chaux-de-Fonds.
Alida Wuilleumier, leur fille, est régleuse à La Chaux-de-Fonds et reste célibataire.

Jeanneret-Grosjean Sophie-Elise est fille de Jean-Samuel agriculteur aux Planchettes. Elle est née le 26 août 1836 et baptisée le 4 septembre de la même année au temple du village. Elle passe son enfance dans ce village. Le 14 novembre 1863 elle se marie avec Edouard Henri Colomb fils de Louis Victor, et de Zélie Clerc, communier de Meudon-Les Verrières; né le 27 juin 1838, régent d'école et horloger au Bas-Monsieur où il mourra de tuberculose pulmonaire le 22 juin 1879. Leurs enfants naissent au Bas-Monsieur, ils sont:
Georges Edouard né le 11 octobre 1865
Sophie Robertine née le 22 mai 1867
Louise Ewa née le 20 octobre 1868.
Le 11 octobre 1865 les autorités allouent 100 francs or à Sophie Elise qui est aussi régente pour qu'elle donne aussi des leçons à plusieurs élèves qu'elle recevra dans son appartement du collège du Bas-Monsieur, son mari Edouard Henri ayant septante à huitante écoliers dans sa classe et ne sait où loger pareille troupe d'enfants dans la salle d'école!

Jeanneret-Grosjean Marie-Cécile est fille de Jean Samuel. Née aux Planchettes le 1er avril 1838. Baptisée le 29 avril 1838 au temple des Planchettes. Parrain: le grand-oncle de l'enfant: Frédéric-Guillaume Jeanneret-Grosjean époux de Marie-Louise Cochand.
Elle épousera Victor-Emile Colomb fils de Victor-Louis, et de Zélie Clerc; né le 11 février 1836. Régent d'école puis négociant en horlogerie dans les années 1870; domicilié à La Chaux-de-Fonds 8 rue de la Promenade. Il meurt le 28 décembre 1902. Leurs enfants sont:

Charles Edouard	né le 22 juillet 1860; mort le 13 janvier 1881.
Ernest Henri	né le 3 avril 1868; horloger établi à Herzogenbuchsee où son oncle Jules Ami Jeanneret-Grosjean vient le rejoindre, étant aussi horloger et fabricant de cadrans. Pour sa retraite, Ernest-Henri viendra vivre à Bienne rue du Pasquart.
Jacques Edmond	né le 25 janvier 1870; instituteur au Bas-Monsieur meurt accidentellement noyé dans le puits du collège.

Le dit Jean Samuel Jeanneret-Grosjean était connu comme un royaliste convaincu. "...nous Adolphe Henri Ernest de Pfuel chevalier de l'Ordre de l'Aigle rouge, gouverneur et lieutenant général de la principauté de Neuchâtel et Valangin en Suisse, savoir faisons que sur le rapport qui Nous a été fait de la conduite de Jeanneret Samuel fils de François Louis, du Locle, et de la fidélité au Roi qu'il a manifestée pendant les évènements qui ont agité ce Pays et compromis la sécurité de l'Etat Nous avons jugé convenable de lui conférer au nom de Sa Majesté le roi de Prusse, la médaille qu'Elle a instituée le 18 janvier passé, et l'autorisons en conséquence à la porter.

En foi de quoi Nous avons fait expédier la présente déclaration au Château de Neuchâtel, le 26 mars 1832."

(l'original de cette déclaration est conservé chez un arrière-petit-fils de Jean-Samuel, né en 1923 et prénommé Frédéric Jeanneret-Grosjean. La médaille de fidélité ira dans le Fonds de famille Borel-de Rougemont au Musée régional de Môtiers, ayant été héritée de Jules-Samuel Jeanneret-Grosjean 1878-1958 (qui était petit-fils de Jean-Samuel.)
voir tome I page 133.

---

la Souveraineté de Neufchatel et Vallangin en Suisse

Médaille de fidélité donnée, en 1832, aux royalistes neuchâtelois par le roi de Prusse

République de Berne.

District de Courtelary **Paroisse de** Corgémont.

Extrait du registre des baptêmes,

tome , folio

L'an 1810, le 15 Juillet

a été baptisé à Corgémont

un enfant légitime, sous le nom de Jean Samuel

né le 24 Juin 1810 fils de

Père } François Louis Jeanneret-Grosjean, du Locle, demeurant sur la
Mère } montagne de Corgémont et de la femme Catherine, née Jaquet.

Témoins: Samuel Glore, aubergiste à Sonceboz.

Parrain

Marraine Marianne, fille de Jean Pierre Voisin, de Corgémont.

Pour extrait conforme: Corgémont le 9 août 1860.

Le pasteur de la paroisse

Paul Revel pasteur

Le soussigné certifie véritable la signature ci-dessus de Monsieur

le 18

Le Préfet,

Cet acte de baptême a été inscrit au Registre des Communiers du Locle – folio 350. case 1re. le 13 Août 1860

EMOLUMENT. 30

Timbre,	4 btz.
Expédition,	4 —
Sceau,	3 —
Total,	11 btz.

N.° 1210.

CANTON DE BERNE.

Bailliage de Courtelary.

Toutes les Autorités civiles et militaires sont priées de laisser librement passer et repasser le Sieur François Louis Jeannerat-Saunier cabaretier, originaire du Locle Demeurant sur la montagne de Corgémont. –

âgé de 52 ans, taille de cinq pieds trois 1/4 pouces, de f.ce
cheveux chatains sourcils chatains yeux gris
nez long bouche petite menton large
front découvert visage oval.
allant – Stuttgard et autres lieux dans les états allemands pour affaires particulières

ainsi qu'il en a fait sa déclaration, et de lui donner aide et protection en cas de besoin, sous offre de réciprocité.

Le présent passeport est valable pour le terme d'un an

Courtelary ce 4. Août 1825

Signature du voyageur:

f.s Louis Jeannerat Saunier

Le Grand-Baillif,

Baillif Wringer

N.° 157936.

Visirt nach Hause
Basel d. 18. Aug. 1825.
pr. Cent. Pol. Dir.
Wallet

CENTRAL POLIZEY CANTON BASEL

Honnête François Louis Jeanneret Sau-
nier du Locle y demeurant étant redevable à honnête Edouard Jeanneret
son fils d'une somme trois cent septante trois francs tournois de dia
batz pièce en vertu d'un billet de dia sept Louis & demi d'or neufs, qu'il lui
souscrivit le 14 Octobre 1829 auquel les interets ont été ajoutés sur le
pied du cinq pour cent l'an. et voulant lui faire payement de ladite
somme c'est dans ce but qu'il lui vend et transporte en toute propriété
les objets suivants pour les prix portés ci après savoir.

		£	
Fr.	1. Un bureau en sapin à deux corps pour		8. 8.
	2. une garde-robe en sapin		16. 16.
	3. une horloge pour		16. 16.
	4. six chaises en noyer rembourées		16. 16.
	5. un lit de repos en noyer		16. 16.
	6. un bois de lit en noyer		6. 6.
	7. un dit en sapin		3. 3.
	8. deux cabarets		8. 8.
	9. trois lits complets avec leurs fourres et draps p.r cinq Louis		84.
	10. douze assiettes d'étain pour		8. 8.
	11. quatre ballons à soupe en étain pour		8. 8.
	12. quatre cafetières pour		4. 4.
	13. deux marmites pour		6. 6.
	14. un teuphelet pour		1. 1.
	15. un coquemard pour		4. 4.
	16. une cloche à rôtir pour		4. 4.
	17 deux poëles pour		4. 4.
	18. un bassin en chivre pour		1. 8.
	19. six nappes pour		4. 4.
	20. douze serviettes pour		6. 6.
	21 les rideaux d'un lit à deux paires pour fenêtres pour		10.
	22. une poële à couler les lessives pour		5.
	23. une peuglire pour		4. 4.
	24. un laminoir pour		33. 12.
	25. deux tours de monteur de boites pour		42.
	26. un soufflet un banc à tirer et tous les autres petits outils à l'usage de la profession de monteur de boites pour		43. 14.
	27. une cocasse pour		4. 4.
		£	373.

Tous lesquels objets sont ainsi vendus au dit Edouard Jeanneret pour les prix portés ci dessus, dont le sommaire ascende à la somme Dûe de trois cent septante trois livres, au moyen de quoi le débiteur obtient quittance de sa dette et le billet qui la constituait lui a été remis biffé & quittancé. Et comme le pere Jeanneret a désiré conserver la jouissance des sus dits effets, son dit fils y a consenti pour le terme de quatre années à dater d'aujourd'hui, moyennant que l'interet de la valeur d'iceux lui soit payé à raison du cinq pour cent l'an pour tenir lieu de la location, le vendeur s'est réservé de pouvoir d'ici au terme fixé ci dessus faire s'il le trouve à propos le réachat de tous les objets de cette vendition aux prix cotés ci dessus et il a promis de les conserver soigneusement sans les plus outre vendre ni engager en remplaçant même par d'autres de même valeur ceux qui viendraient à se perdre ou à dépérir par l'usage, les objets ici vendus étant déclarés de sa part francs et exempts de toute revendication quelconque. Au moyen de quoi le présent acte a été ainsi passé sous toutes les clauses de promesses, renonciations et obligations de biens requises de droit par attouchement notarial en présence des sieurs Frederic Louis Favre Bulle, mécanicien & opticien, paroissien du Locle et Sylvain Mourret, horloger de la Sagne et des Ponts, tous deux témoins requis et signés à la minute avec les contractants et le Notaire. Au village du Locle le cinquième Mars mil huit cent trente cinq 1835.

(signé) Js Vuagneux, notaire
avec paraphe

République de Berne.

District de Moutier **Paroisse** De Fasannen

Extrait du registre des naissances et des baptêmes,

N° — , page —

L'an 1773, le 7e Novembre (1773)

a été baptisé à l'église de ce lieu:

un enfant légitime, sous le nom de Catherine —

né le 7e Novembre 1773 fille de

Père: Jacob Saunier de Fasannen &c

Mère: Margnerite Stettler aussi de Fasannen sa femme

Parrain: Abram Fiechter & Jacob Saunier

Marraine: Catherine Rudolf & Susanne Fiechter tous de Fasannen

Fasannen - le 7e Juillet — 1843

Le Pasteur de la paroisse:

L Bejson

Le soussigné certifie veritable la signature ci-dessus de Monsieur le pasteur de la paroisse

le 184

Le Préfet,

Histoire postale de Saint-Imier

Complément au Jura Bernois du 5 janvier 1977

Sous le régime français, une voiture postale à un cheval venait, deux fois par semaine, de Sonceboz à Saint-Imier. Dès 1815, ce service fut assuré, comme dans tout le canton, par la famille Fischer. Plus tard, l'Etat s'en chargea. A l'arrivée et au départ, le postillon sonnait allégrement du cor, Il le faisait avec tant de vigueur que le culte du dimanche matin en était troublé. A la demande du Consistoire, le préfet dut intervenir (1856). En 1857, des diligences à 2 ou 3 chevaux circulaient chaque jour entre Bienne et La Chaux-de-Fonds. Le dernier courrier passait 2 heures du matin, le premier à 4 heures. Une voiture à un cheval se rendait au Val-de-Ruz par Les Pontins ; son allure était telle qu'on disait : «Lent comme la poste de Dombresson». Le bureau postal de Saint-Imier se trouva successivement dans la maison de commune (actuellement magasin M. Terraz — Bâtiment sur la Place du Marché), puis dans la grand-rue (No 18), puis au rez-de-chaussée de l'Hôtel de la Couronne (1884) à la grand-rue (No 15).

Attendons donc début décembre 1977 pour, peut-être, voir défiler à nouveau une diligence des temps jadis ; lors de la Journée du timbre «Saint-Imier 1977», que le Club philatélique local a le plaisir d'organiser sous l'égide de l'Union des sociétés philatéliques suisses et qui compte comme seule manifestation nationale annuelle. En attendant le jour «J» nous vous disons bientôt pour d'autres informations. fc

C'est François-Louis Jeanneret-Saunier qui était hôte de l'hôtel de la Couronne, à Sonceboz, vers 1828.

Lundi 12 décembre 1983 L'IMPARTIAL

JURA BERNOIS

Entre la région de Tramelan et le vallon de Saint-Imier

L'Hôtel de l'Ours à Jeanbrenin: quel avenir?

La majestueuse façade est de l'Hôtel de l'Ours

En tant qu'Hôtel-restaurant de montagne, l'Hôtel de l'Ours mérite de subsister. Lieu de passage très fréquenté sur la route reliant la région de Tramelan au vallon de St-Imier, sa situation entre Mont-Soleil, Mont Crosin et Pierre Pertuis en fait un endroit idéal pour servir de relais équestre, ainsi que pour les randonnées à ski de fond dans un réseau de pistes qui, dès cet hiver sera l'objet d'un entretien continu dans le cadre de l'action du Syndicat d'Initiative d'Erguël.

Il est donc à souhaiter que la Fondation pour le Cheval puisse se déterminer dans un sens positif ou que l'occasion soit donnée à un propriétaire d'en faire l'acquisition pour une remise en exploitation prochaine.

L'attrait du paysage, avec ses magnifiques pâturages boisés et les vastes possibilités de délassement sont autant d'atouts majeurs dont la branche touristique se soit de profiter dans le cas particulier. (Texte et photo gl)

Depuis quelques mois, l'Hôtel de l'Ours à Jeanbrenin affiche fermé. Propriété de la Fondation pour le Cheval, l'établissement fait partie du lot acheté il y a quelques années par cette institution pour y construire une ferme maintenant existante.

Datant de 1932, l'immeuble fut peu entretenu par les propriétaires précédents. Une mis en demeure avait même été ordonnée par la préfecture du district de Courtelary, concernant les installations sanitaires du restaurant. Si celles-ci n'étaient pas rendues conformes aux exigeances de la loi, la patente d'auberge ne pouvait pas être renouvelée. Par la suite, les transformations nécessaires avaient été effectuées. Tout était rentré dans l'ordre.

Pour le comité de la Fondation pour le Cheval se pose aujourd'hui la question de remise en état de l'établissement qui se trouve en état de délabrement, de sa démolition éventuelle avec ou sans reconstruction. Des études sont actuellement en cours à ce sujet. Par son style architectural, l'immeuble bénéficie du soutien de la Protection du Patrimoine, pour la conservation de ses façades. Rappelons pour l'histoire que l'Hôtel de l'Ours est l'un des lieux où se déroulait une partie de l'action du roman d'Achille Grospierre leader syndicaliste du début du siècle: La conscience de Félix Jacot.

Donnez mes amitiés à Mathilde

Lütry le 18. octobre 1951

Chers Jacqueline et Arnold.

Bien reçu votre gentil message. Merci pour votre aimable cadeau que j'apprécie beaucoup. J'ai demandé à mon frère Claude de te donner les indications demandées concernant nos ancêtres. Le restaurant qu'ils tenaient se trouvait situé sur la montagne de Corgémont et s'appelait (J. ou G) Jeanbernain je me rappelle que la vieille tante Wuilleumier soit la soeur cadette de mon notre grand père en parlait beaucoup. et à 82 ans. nous avons encore fait la grimpée depuis Corgémont nous avons cherché l'entrée de la charrière qu'elle avait tant parcourue au temps de son enfance et après 2 ou 3 heures de marche nous sommes arrivées à ce Jeambernain le restaurant existait encore et la bonne tante a voulu revoir tous les lieux mais naturellement tout était bien changé - et après cette

Je ne suis pas sûr que Jean et sa gentille compagne sont à cousin Jean et sa gentille compagne

visite nous sommes redescendues jusqu'à Framelan et avons dîné là chez une amie de tante c'était un jour de Jeûne mais la pauvre tante après cela était exténuée de fatigue. Quand aux dates de naissance ou de décès mon frère dit qu'il faudrait consulter les archives soit au Locle ou à Neuchâtel —

Je suppose que vous sentez aussi les premiers froids — heureusement que vous avez le chauffage central c'est bien agréable — Pour moi je n'ai pas encore trouvé ce que je souhaite pour un appartement — mais je ne désespère pas. Dieu me conduira. J'espère que vous jouirez tous deux d'une bonne santé. Je pense encore souvent à cette belle promenade au bord du Doubs — et vous remercie de m'avoir accompagnée —

Recevez tous deux mes chers mes bien affectueuses pensées — Elisabeth.

Ayant oublié l'adresse du domicile j'adresse cette lettre au commerce

H.^y Baumann, del.

J. J. Sperli, sc.

LA CHAUX-DE-FONDS, VERS 1815

Cher Monsieur,

Fribourg, le 22 mars 1984

je vous remercie de l'envoi du livre sur notre grande famille des Jeanneret-Grosjean et de votre aimable lettre. Merci aussi de votre proposition de passer chez vous. Peut-être que l'occasion se présentera une fois et je vous en préviendrais naturellement.

J'ai eu immense plaisir à cette chronique, car ..... j'y ai trouvé mon grand-père! Il s'agit de Paul William (page 140), fils d'Edouard-Célestin et petit-fils d'Edouard. Et comme Edouard est un fils de François Louis (= E1), je peux retrouver toute notre ascendance. C'est formidable!

Voilà, c'est après ces quelques indications sur moi-même que je termine ma lettre en vous adressant, cher Monsieur, mes salutations les meilleures.

R Jeanneret.

Lettre de Rémy Jeanneret Grosjean à Pierre-Ariste Borel.

J'étais hier soir chez ma tante Madeleine à Peseux (la dernière survivante de sa génération, elle a 81 ans et sa mémoire commence sérieusement à baisser, malheureusement). Je lui ai montré la page 141. Elle n'a pas pu reconnaître (c'est-à-dire identifier) ces 2 tantes, mais elle se souvient bien avoir souvent fait visite à "ces 2 tantes à Neuchâtel" (dont une s'appelle Emma") lorsqu'elle descendait avec son père de la Chaux-de-Fonds à N'tel. Avec cela, nous n'avons donc toujours pas le nom de la sœur de Sophie-Emma. Ma tante Madeleine se souvient bien de Berthe Pantillon, fille du bijoutier. Elle avait probablement reçu de cette Berthe d'anciennes photos de famille, mais elle est sûre de s'en être débarrassé lors de l'un de ses multiples déménagements.

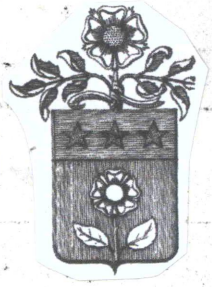

Eternel ! Je me suis écrié vers toi, et j'ai dit :
Tu es ma retraite et ma portion dans la terre des vivants.
PSAUME CXLII, 6.

M

Monsieur ALCIDE JEANNERET, Madame MARIE JEANNERET et leurs enfants, ainsi que les familles DUBOIS, HERMANN, CARTIER, NICOLET, PERRELET et JEANNERET, ont la douleur de vous faire part de la perte cruelle qu'ils viennent d'éprouver en la personne de leur bien-aimée mère, grand'mère, tante et cousine,

Mme veuve Philippine Jeanneret
née Huguenin

que Dieu a retirée à Lui, hier Dimanche, à l'âge de 74 ans 3 mois, après une longue et pénible maladie.

CHAUX-DE-FONDS, le 8 Avril 1878.

L'enterrement, auquel vous êtes prié d'assister, aura lieu
Mercredi 10 courant, à 1 heure après midi.

Domicile mortuaire : Rue du Premier Mars, n° 16 A.

Philippine Jeanneret-Grosjean née Huguenin était la belle-mère de Jules Alcide 1842-1912 le fils de Jean Samuel Jeanneret-Grosjean. voir ouvrage "Les quartiers de Jean Samuel Grosjean 1810-1853" tome I pages 15 et 87, par P.-Arnold Borel.

Monsieur Colomb Jeanneret

faire-part adressé à Victor Colomb instituteur époux de Marie Cécile fille de Jean Samuel.

rue de la Promenade

En Ville

Vie d'une tasse et de sa "soutasse"

Voici la tasse dans laquelle Marie-Philippine Jeanneret-Vogt 1807-1892 buvait son café au lait. Marie-Philippine était l'épouse, alors, de Jean-Samuel Jeanneret-Grosjean. Puis, cette tasse alla chez leur fille Adèle née en 1834; mariée à Henri-Célestin Vuilleumier Adèle range cette tasse dans son buffet pour la sortir lorsqu'elle donne du lait chaud à leur fille Alida; puis, Alida, devenue horlogère, habite au 33 de la rue du Temple-Allemand à La Chaux-de-Fonds.
En 1940, une cousine d'Alida, Mathilde Borel née Jeanneret, veuve d'Arnold, en visite avec son fils reçoit cette tasse en cadeau...
Arrière-petit fils de Marie-Philippine, Pierre-Arnold, en l'an 2000, admire encore cette tasse exposée dans une vitrine parmi d'autres objets de famille rendus trop précieux par le souvenir pour être les hôtes d'un lave-vaisselle.

"Les Jeanneret-Grosjean" tome I page 14

Pierre-André Jeanneret-Grosjean 1918-1999 est fils d'André et petit-fils de Louis-Auguste le fabricant de cadrans de montres et qui était lui-même fils de Jean-Samuel le fils de François-Louis Jeanneret-Grosjean paysan-horloger aux environs de Renan.

Michel et Jeannine Jeanneret-Bosshart et leurs enfants
Delphine, Marie-Noëlle et Daphné, à Cormondrèche

Jean-Paul Jeanneret et Françoise Locher, à Chez-le-Bart

Françoise Jeanneret et Michel Huber, à Genève

Le Docteur Paul-Henri et Madeleine Jeanneret-Gysin, à Riehen et famille

ainsi que les familles parentes et alliées,
ont la tristesse de faire part du décès de leur cher père, beau-père, grand-père, frère, beau-frère, oncle, parrain, cousin, parent et ami

Le Docteur Pierre JEANNERET

enlevé à l'affection des siens dimanche, à l'âge de 81 ans.

LA CHAUX-DE-FONDS, le 27 juin 1999, 27, rue de la Paix

La cérémonie aura lieu au Centre funéraire de La Chaux-de-Fonds le jeudi 1er juillet à 11 heures.

Hommage Derniers adieux au docteur Pierre Jeanneret

Pierre Jeanneret s'est éteint le 27 juin dernier à l'âge de 81 ans. Homme de qualité et de paix, il s'en est allé comme il a toujours vécu, avec courtoisie.

«Pierre est sans doute l'ami le plus jovial et dynamique qu'il m'ait été donné d'avoir!». Ces propos, tout empreints d'une tendresse admirative, émanent de son vieux complice, le docteur Daniel Thommen. *«Nos intérêts ne divergeaient pas souvent. Néanmoins, Pierre avait une passion démesurée que je ne partageais pas, mais pas du tout avec lui, pour l'arbre généalogique de ses patients. De leurs aïeux à leurs descendants, il connaissait tout d'eux. Le dévouement a sans doute été parmi ses qualités premières»*.

Docteur en médecine interne et radiologue, Pierre Jeanneret a consacré une grande partie de sa vie à l'autre. C'est en 1953 que cet officier sanitaire, membre actif du Lions club, ancien président de la Société neuchâteloise de médecine, membre de la Société de musique et du Club 44, a ouvert son cabinet, rue de la Paix 27, la maison natale de Blaise Cendrars. Cette splendide demeure dans laquelle, outre lui, son père, gynécologue, a mis aussi au monde nombre de Chaux-de-Fonniers.

Ce véritable médecin de famille, cet homme qui admirait tant le sapin et les deux mélèzes plus que centenaires de son jardin s'est éteint dimanche, terrassé par une attaque cérébrale. Mais son immense générosité s'est d'ores et déjà lovée dans le cœur de ses enfants et de ses amis.

30 VI 1999 CHM

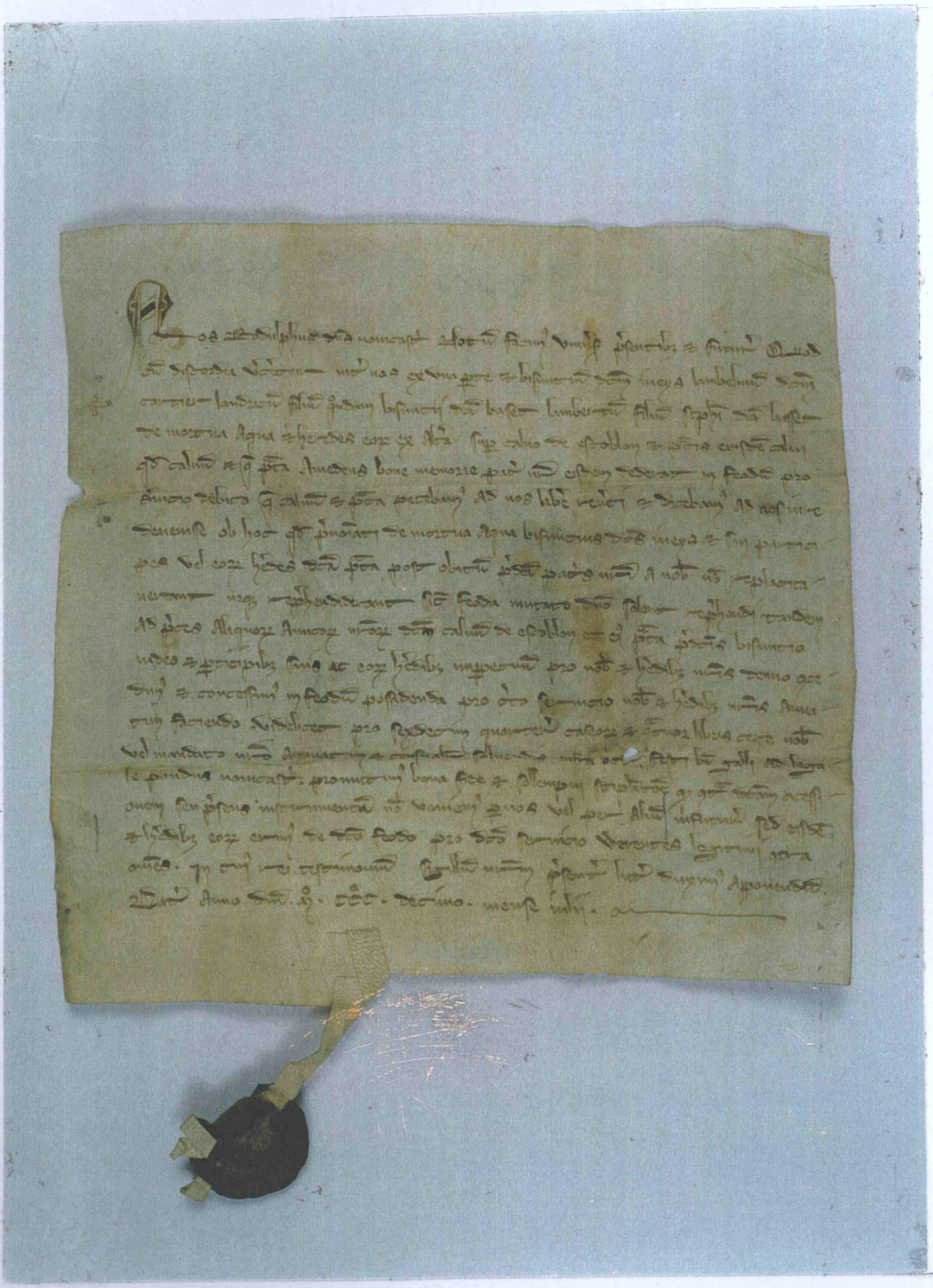

Rodolphe, seigneur de Neuchâtel, inféode à divers particuliers de Morteau, des terres situées à la Chaux d'Escoblon moyennant une redevance annuelle de seize quarterons de fromage et quatre livres de cire.

Nous, Rodolphe Seigneur de Neuchâtel, déclarons à tous présents et futurs que :

Comme un différend était en cours entre nous d'une part et Besançon dit le Juif, Lambelin dit Quartier, Landry fils de feu Besançon dit Basset, Lambert fils d'Etienne dit Basset de Morteau, et leurs héritiers d'autre part, au sujet de la Chaux d'Escoblon et des prés de cette Chaux,

Chaux et prés qu'Amédée(*) notre père de bonne mémoire leur avait inféodés en échange d'une redevance,

Au sujet desquels nous demandions qu'ils retournent à nous naturellement et disions qu'ils nous revenaient selon le droit pour la raison que les prénommés Besançon dit le Juif et ses ayant part ou leurs héritiers n'avaient pas remis à notre bon vouloir ni repris de nous les dits prés après la mort de notre père comme les biens inféodés doivent l'être en cas de changement de Seigneur,

Cependant à la prière de quelques-uns de nos amis nous avons accordé de nouveau et avons inféodé à perpétuité quant à nous et à nos héritiers à Besançon le Juif et à ses ayant part ainsi qu'à leurs héritiers la Chaux d'Escoblon et ses prés en échange d'une certaine redevance à acquitter à nous et à nos héritiers annuellement soit seize quarterons de fromage et quatre livres de cire remis à nous ou à notre mandataire annuellement et censuellement en poids légal de Neuchâtel avant l'octave de la fête du bienheureux Gall.

Nous promettons de bonne foi et stipulons solennellement que nous ne reviendrons pas sur la dite concession ou le présent instrument ni nous ni quiconque à l'avenir mais serons pour eux et pour leurs héritiers les garants légitimes de la dite inféodation en échange de la dite redevance. En témoignage de quoi nous avons fait apposer notre sceau à la présente lettre. Donné en l'an du Seigneur 1310, au mois de juillet.

(*) Amédée, Seigneur de Neuchâtel de 1263 à 1287

Juillet MCCCX
Original sur parchemin aux archives du Prince. Z10, no 14.

Document original identifié par Madame Madeleine Jeanneret-Nicolet : Monument de Matile No. 325
Traduction de Mademoiselle Elisabeth Marchand complétée par M. Alfred Schnegg (12 octobre 1983)
Reproduction aimablement offerte à la commune de La Chaux-du-Milieu par M. Bernard Vuille, réalisation M. J.-Bernard Vuille.

Famille Jeanneret-Grosjean originaire du Locle; avant 1848 famille bourgeoise de Valangin en la principauté souveraine de Neuchâtel en Suisse:

branche établie à Saint-Imier et en Erguel:

Paul Alcide Jeanneret-Grosjean fils d'Alcide.
Né à Saint-Imier le 25 août 1878, Décédé à La Neuveville le 14 juin 1970. Il a épousé, à Saint-Imier, le 10 mai 1902:

Jeanne-Eva Monnier fille d'Auguste Armand, de Valeyres sous Rances (Vaud), et de Lina née Schumacher.
Née à Saint-Imier le 24 juin 1882; décédée le 8 septembre 1919; les enfants de Jeanne Eva et de Paul Alcide sont:

Wilhelm Alcide né à Saint-Imier le 27 octobre 1904; il épousera le 23 mars 1940: Simone Francine Bourquin.

Gabrielle Jeanne née à Saint-Imier le 24 décembre 1907; elle épousera, à Genève, le 10 août 1938: Edmondo Gilardelli, de Serravalle (Vercelli) Italie.

Paul-Alcide, divorcé, se remarie le 4 mai 1918 avec:

Marie-Jeanne Claude fille de Joseph-Zéphirin, de Montfaverger (Jura bernois), et de Marie Hortense née Boichat.

enfant:

Robert Paul né à Neuchâtel le 12 mai 1920; il épousera, au Landeron, le 28 juillet 1950: Nellie Alice Béguelin.

Alcide Jeanneret-Grosjean fils de Louis Auguste.
Né à Renan en Erguël le 11 août 1850. Décédé à Saint-Imier le 21 octobre 1896. Il avait épousé à Bienne: le 9 avril 1874:

Ida Emilie Flotron fille de Louis Eugène, bourgeois de Saint-Imier, et d'Emilie née Saucy.
Née le 27 décembre 1850 à Saint-Imier, ville où elle décèdera le 1er février 1907.
Enfants nés et baptisés protestants à Saint-Imier:

Jeanne née le 21 août 1875; décédée le 11 novembre 1964; célibataire.

Berthe Marguerite née le 18 février 1877

Paul Alcide né le 25 août 1878; il épousera à Saint-Imier, le 10 mai 1902: Jeanne-Eva Monnier.

Marguerite née le 20 avril 1880; célibataire; décède le 31 janvier 1924 à Saint-Imier.

Emilie née le 23 août 1881; célibataire; décédée à Plainpalais (Genève) le 27 avril 1916.

Marie née le 11 octobre 1882; elle épousera, à Bâle, le 4 avril 1911 Hans Friedrich Schmid fils de Johann Friedrich, originaire de Zurzach Argovie.

Antoinette née le 30 juillet 1884; épouse, à Saint-Imier, le 3 juin 1911 Emile Arthur Geiser originaire de Langenthal.

Emma née le 9 juin 1886; décédée le 21 janvier 1888, à Saint-Imier.

Dans la vallée des Convers.

Bâtiment de ferme construit entre 1600 et 1650, contemporain de la maison de La Brise que l'on aperçoit au fond.

photo 1994 par Madelaine Jeanneret-Nicolet.

Louis-Auguste Jeanneret-Grosjean communier du Locle au canton-
principauté de Neuchâtel en Suisse.
Né le 27 février 1829 rière Renan dans les montagnes de La Ferrière, baptisé au temple de Renan le 15 mars 1829; parrain: Frédéric-Auguste Diacon frère de la mère; marraine: Emélie Jeanneret-Grosjean femme du parrain et soeur du père. Louis-Auguste épouse à Sonvilier, le 29 juin 1850:
Suzanne-Julie von Gunten fille de feu Isaac bourgeois de Sigriswil.
Leur fils
Alcide est né à Renan le 11 août 1850.

Le père de Louis-Auguste était

Auguste Jeanneret-Grosjean fils d'Olivier communier du Locle.
Tous deux bourgeois de Valangin.
Après publication des bans de mariage à l'église de Renan le pasteur du lieu établit le certificat de mariage daté du 10 septembre 1828 pour lui et Appolonie; (archives de Berne, document no. 298, page 60), le mariage à lieu à Renan, le 13 novembre 1828 avec Appolonie Diacon fille de Charles-Frédéric, communier de
Dombresson et bourgeois de Valangin;
habitant Renan, et d'Henriette Gagnebin communière de Renan; née le 27 juillet 1794.
Enfants:
Louis-Auguste né à Renan le 27 février 1829

Eugénie née le 31 juillet 1831, baptisée le 14 août 1831; parrain: Charles-Auguste Meyrat bourgeois de Saint-Imier; marraine: femme du parrain et tante de l'enfant: Uranie Diacon.

Olivier Jeanneret-Grosjean fils de David-François; du Locle, membre de la communauté des bourgeois de Valangin établis en l'évêché de Bâle, vivant aux Montagnes de La Ferrière, paroissien de Renan en Erguël. Né rière Renan le 27 juillet 1784, baptisé au temple de Renan le 1er août de la même année; parrain: Abram Jeanneret-Grosjean son oncle; marraine: Marie-Madeleine Huguenin femme du parrain et belle-tante de l'enfant. Horloger, Olivier passe sa vie à Renan; lors de son mariage il est âgé de 18 ans le 3 pluviôse de l'an 10 de la République française (soit entre le 28 janvier et le 18 février 1801), à Renan; son épouse est Marie Guerber (Gerber) fille de Peter bourgeois de Langnau au baillage de Signau, canton de Berne, et de Barbara aussi née Gerber; née le 12 juillet 1779 à La Bottière sur la commune de Tavannes. Enfants connus:

Auguste

Emélie son certificat de mariage, établi par le pasteur de Renan et daté du 30 octobre 1825, atteste qu'elle épouse Frédéric-Auguste Diacon fils de Charles Frédéric, communier de Dombresson, bourgeois de Valangin, résidant à Renan.

Eugène épouse, le 22 avril 1841, Françoise Eugénie Willemann, de Seloncourt en l'ancienne principauté du Montbéliard; leur fils, Louis-Alcide, naît à Renan, le 28 juillet 1841.

Julien épousera, à Renan, le 20 avril 1839, Céline Tissot-Daguette fille d'Alphonse, du Locle et des montagnes de La Ferrière. Leur fils Eugène naît rière La Ferrière le 12 octobre 1841.

David-François Jeanneret-Grosjean fils d' Abram-Louis; communier du Locle, membre de la communauté des bourgeois des Montagnes de Valangin établis dans l'évêché de Bâle aux

Montagnes de La Ferrière, paroissien de Renan. Paysan-horloger au Crozot rière La Chaux-du-Milieu, puis, depuis 1776 à Renan. David-François, pour aller se fixer à Renan reçoit de sa commune du Locle un certificat daté du 29 décembre 1776, d'où il ressort qu'il est bien né de loyal mariage du dit père Abram-Louis et de Marie-Françoise née Jacot; que son grand-père paternel était feu Daniel Jeanneret-Grosjean; que ses ancêtres ont été communiers du Locle et bourgeois de Valangin (Archives de la mairie du Locle; procès-verbaux communaux de 1769 à 1779 page 432). David-François mourra en 1835; c'est donc au Locle que le 16 mars 1775, il a épousé:

Marianne Calame-Rosset communière du Locle, à Renan; fille de Jehan, habitant La Chaux-du-Moitan (Chaux-du-Milieu); enfants: nés et baptisés à Renan:

Philippine née en 1777; meurt enfant. Lorsqu'elle naît le 11 fructidor an VII de la République française son père est âgé de 46 ans.

Auguste né en 1778, mourra en 1835; ira vivre à Montpellier (France).

François né le 10 février 1780 à Renan; mort en 1827. Il épouse d'abord, le 7 nivôse ?, à Renan, Marie Anne Gabus fille de Jacob, et d'Anne Marie née Jacot-Parel, née le 19 mai 1771 à Renan. François est bourgeois incorporé de Valangin et royaliste convaincu, comme tous les Jeanneret-Grosjean. Il a été paysan-horloger à La Chaux-du-Milieu. Il a semble-t-il épousé en secondes noces: Emilie Othenin-Girard fille de Daniel, du Locle. Par leur fils François, soldat aux Tirailleurs de la Garde à Potsdam 1810-1890, auteur de la branche de Berlin, il existe encore une descendance. Passant par son fils Hyacinthe né à La Chaux-du-Milieu le 14 du mois d'août 1823.

Philippe né en 1782, le 21 du mois de juin et baptisé le 25 du même mois.

Olivier né le 27 juillet 1784

Henriette née en 1786

Abram sera l'époux de Marie-Madeleine Huguenin, du Locle.

Marie

Uranie née en 1789

Hyacinthe né en 1792

Eugène né en 1794; négociant à Bordeaux; épouse Claris Matthey

Alphonse né le 6 septembre 1796, baptisé le 8 du même mois

Philippine née le 10 fructidor an VII (fructidor = douzième mois de l'année républicaine (il commence le 18 août et se termine le 17 septembre, ici l'an 1798); horlogère. Son certificat de mariage est établi le 13 février 1832 à Renan. Elle épousait le 24 mai 1832: Charles-Auguste-Célestin Richelle (Richler francisé en Richelle), lui étant né à Renan en 1797, et étant horloger au dit lieu.

Abram-Louis Jeanneret-Grosjean fils de Daniel, et de Marie Jeanneret-Gris; communier du Locle et bourgeois de Valangin; baptisé au moûtier du Locle le 1er novembre 1711.
Le 4 août 1731 il s'oblige à Marie Jeanneret-Gris sa mère et, le 1er février 1740, s'oblige à nouveau avec Daniel son frère (Abram Vuagnaux notaire). Le 25 novembre 1756 il sera débiteur de la Bourse des sachets (du temple) du Locle avec Daniel Jacot fils de feu François, son beau-frère.
Le 25 octobre 1757 Abram-Louis passe une convention par devant Isaac Vuagneux notaire, pour recevoir en prêt de David Renaud, du Locle, un métier de fer à faire des bas du numéro 22 et une fonture pour les no. 17 et 18, ceci pour le terme de 26 mois, moyennant la somme de

11 écus petits or, payable 5 et demi écus à la foire de La Chaux-de-Fonds de février prochain et le restant à la saint Martin suivante. La machine sera rendable au bout du terme et rapportée à "Sur-le-Crêt" de La Sagne.
Le 28 d'avril 1760 il amodiera un bien aux Calames rière Le Locle. Le 25 février 1766, il amodie, aux Gillottes rière Le Crozot, un autre bien. Le 16 avril 1767 il achète maison et terres près des Gillottes. Il épouse, au Locle, le 17 janvier 1739:
Marie Françoise Jacot, du Locle

leurs enfants:

Abraham

Daniel émancipé en même temps que son frère Abraham le 3 février 1767. Il est horloger; le 28 mai 1773 il vend sa maison des Gillottes. Il épouse à La Chaux-du-Milieu, le 20 mai 1767: Henriette Benoît fille de feu Jonas, des Ponts-de-Martel.

Susanne Esther elle épouse Frédéric Louis Matile, de La Sagne; elle meurt à La Sagne à l'âge de 66 ans, le 18 février 1820.

Julie Anne dite Julienne

François Louis

Frédéric baptisé au Locle le 25 février 1748; épouse Marie-Charlotte Benoît fille de Jonas, des Ponts-de-Martel. Veuf, il épousera en 1811 Marie-Eléonore Othenin-Girard fille de Moÿse, du Locle

Susanne Marie sera assistée de son germain Pierre Frédrich lors de son émancipation

Henriette baptisée au Locle le 12 octobre 1750; fait sa Première Communion en 1766, à La Chaux-du-Moitan (du Milieu). Est dentellière aux fuseaux; épouse en 1773 à La Chaux-du-Milieu: Pierre-Frédérich Perrenoud, de La Sagne.

David-François

Abram-Louis Jeanneret-Grosjean fils de Daniel et époux de Marie-Françoise Jacot, émancipe ses filles par lettre datée du 15 mai 1782 par devant Théodore Sandoz notaire au Locle.

Daniel Jeanneret-Grosjean et

Marie Jeanneret-Gris sa femme et leur descendance se trouvent cités ainsi que leur ascendance dans l'ouvrage

"Les Jeanneret-Grosjean du Locle, bourgeois de Valangin. Quartiers de Jean-Samuel, 1810-1853; livre de raison et chronique de famille par Pierre-Arnold et Jacqueline Borel" dès la page 26.

Ferme au Crozot près du Prévoux, Le Locle

Registre du notaire Théodore Sandoz 1791-1802 - no. S. 181

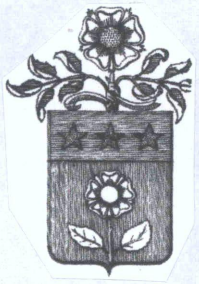

Vendition du 2 avril 1796 page 210

Marie-Esther fille de feu David-Louis Jeanneret-Grosjean a vendu au Sieur Pierre-Frédéric fils de feu Abram Jacot des Combes des biens-fonds situés au Crozot, le Grand Cernil de bise et joran consistant en deux parties de maison ou logements attachées à celle des dits acquéreurs; en un morcel de terre en pré et champ qui jouxte Daniel Pétremand de vent et uberre, un autre morcel dit sur Le Rafour qui jouxte une allée appartenant au dit Pétremand de vent et de même d'uberre, le Grand Cernil de bise et joran. Un droit de pâturage pour deux vaches dans le dit Grand Cernil qui est en indivis avec l'acquéreur ainsi que les frères Pétremand pour en tout y mettre pasturer onze vaches en indivision et retirer sur le dit Cernil du bois et de la recrue perpétuelle en proportion du droit de vaches qui peuvent y pâturer comme en est du passé jusqu'ici. Un morcel de bois et recrue perpétuelle tel qu'il est dans ses bornes et limites dans le dit Cernil, jouxte les cernils de ceux des Combes du Locle par le Haut des Roches de joran. Vendition faite pour le prix de neuf mille livres faible monnaie.

En outre la dite Marie-Esther Jeanneret-Grosjean a vendu et abandonné au dit Sieur Jacot des Combes un grenier détaché qui est dans la maison, des éplateaux, planches et fumier dépendant des dits fonds pour la somme de cinq cents livres faible monnaie.

En présence du notaire soussigné, passé à La Chaux-du-Milieu au domicile de Jean Frédéric Racine cabaratier en présence du sieur Capitaine lieutenant Jacob Jeanneret et du sieur Daniel fils de feu le sieur Conseiller Abram Jacot, les deux de La Chaux-du-Milieu, témoins requis 2 avril 1796.

Registre du notaire Théodore Sandoz le 1er juin 1796, p.218

Fut effectuée une obligation en faveur de l'honnorable
Paroisse de La Chaux-du-Milieu contre honneste Pierre Frédéric
Jacot des Combes fils de feu Abram Jacot des Combes et
honneste David Henri Jacot des Combes son frère.
1008 livres faibles.

La Grande Cernaye au Crozot aux Jeanneret-Grosjean

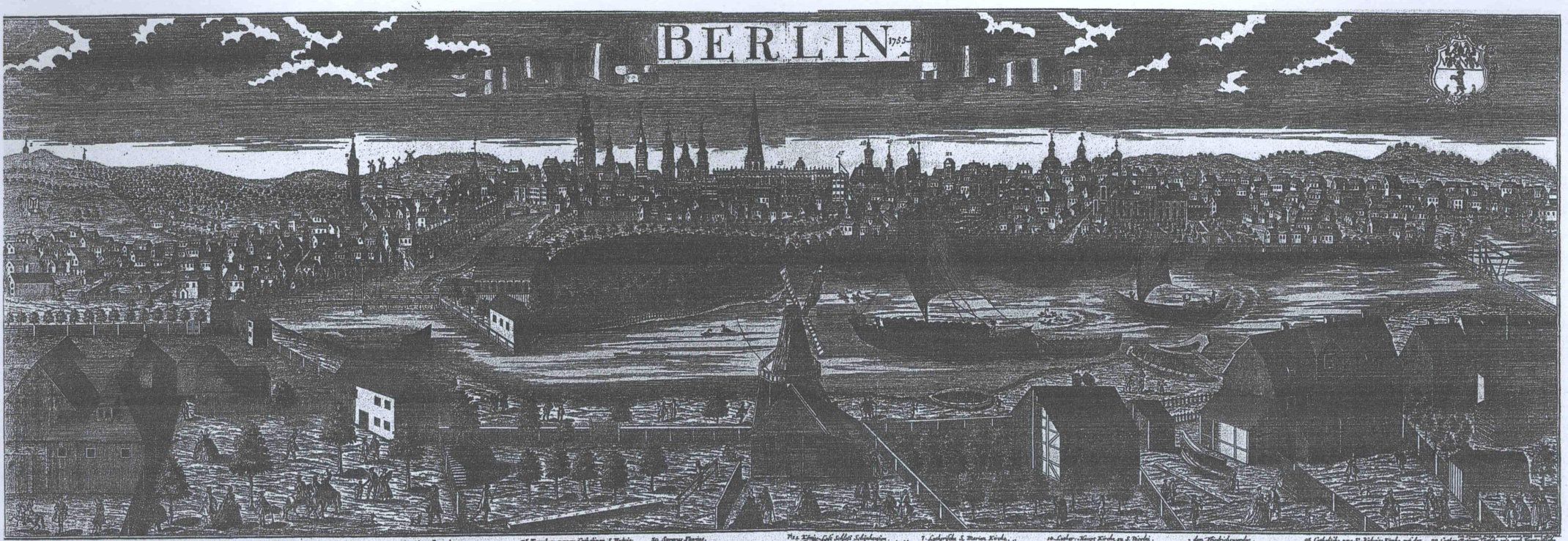

№ 45.

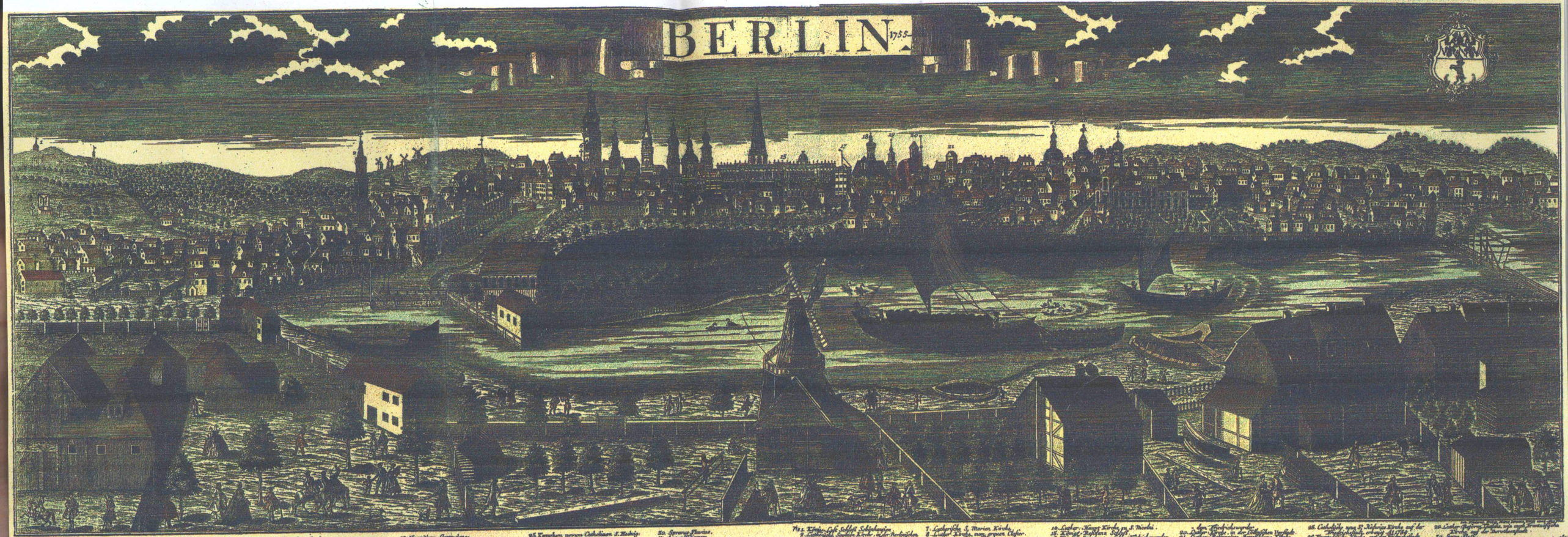

№ 43.

Famille Jeanneret-Grosjean, communière du Locle, bourgeoise de Valangin, de confession protestante

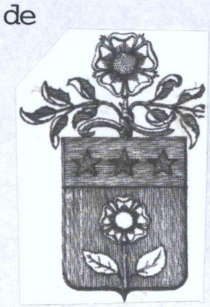

Branche sortie d'un tirailleur de la Garde du roi de Prusse, tirailleur établi à Berlin

I

Jeanneret-Grosjean Fred Erich fils de Leopold Wilhelm Erich. Né à Berlin le 25 février 1947. Administrateur de la Compagnie de navigation de Berlin. Il est aussi tenancier d'un restaurant à l'enseigne "Der Jeanneret-Grosjean". Avec son épouse il a organisé un pélerinage au berceau de la famille, en juillet 1983: Renan, Le Locle, La Chaux-du-Milieu, lieux où ils font de nombreuses photos. Dès lors, leur salon est orné de quelques gravures anciennes du Locle et d'un grand arbre généalogique dessiné par Jacques de Rougemont graphiste. Fred Erich, le 14 novembre 1980, a épousé

Karin Irmbild Nordtrud née Kristel; née le 25 mai 1944 à Berlin; elle est couturière et vendeuse de mode.

II

Jeanneret-Grosjean Leopold Wilhelm Erich est fils de Karl Leopold. Il est né le 10 août 1911; il est paroissien de Sankt Simeon. Il est installateur sanitaire, eau, gaz, chauffage et ferblanterie. Le 26 juin 1937, à Berlin, il a épousé

Anna Erika Charlotte Rempe née à Berlin le 16 juin 1915. Vendeuse de magasin. Leurs enfants naissent à Berlin:

Bernd Peter Arno né le 24 octobre 1945; ferblantier et installateur sanitaire, comme son père

Fred Erich né le 25 février 1947 ligne directe

III

Jeanneret-Grosjean Karl-Leopold est fils de Karl-Leopold. Il est né le 18 décembre 1882 à Berlin, ville où il mourra le 19 février 1919. Il est vitrier; il est mobilisé dans le Bataillon de la Première Garde des Tirailleurs à pied depuis le 16 décembre 1915 au 31 mai 1917. A Berlin, le 29 mars 1911, il avait épousé Anna Klara Elisa Hänzel la fille d'August Fredrich Wilhelm, et de Maria Klara Kühn. August Fredrich Wilhelm était né le 31 août 1866 et sa femme Maria Klara le 8 février 1870. Leur fille Anna Klara Elisa est née le 10 février 1891 et décèdera le 23 août 1917. Elle a été paroissienne de Sankt Simeon.
Les enfants d'Anna Klara et de Karl Leopold sont:

Leopold Wilhelm Erich	né le 10 août 1911	ligne directe
Klara	née le 14 juin 1912; morte le 15 de ce mois.	
Franz Alfred	né le 16 septembre 1913; mort le 25 mai 1914	
Karl Wilhelm	né le 2 février 1916, mort le 31 décembre de la même année.	

IV

Jeanneret-Grosjean Karl Leopold est fils de François. Il est né à Berlin le 9 janvier 1854; mort le 22 février 1885. Il vit à Rixdorf au sud-est de Berlin. Il est polisseur de meubles. Le 23 octobre 1880, il a épousé:
Anna Maria Sofia Lehmann qui est née le 16 mai 1860 et mourra le 20 janvier 1917. Elle est la fille de Carl August , et de Henriette Carolina Strauss. Anna Maria Sofia avait été baptisée le 24 juin 1860 à la Nazareth Kirche.
Les enfants de Karl Leopold et d'Anna Maria Sofia naissent à Rixdorf; ils étaient 5 mais nous ne connaissons que:

Franz Herrmann né le 3 janvier 1881
Karl Leopold né le 18 décembre 1882 ligne directe

V

Jeanneret-Grosjean François est fils de François. Il est né le 21 janvier 1810 et baptisé au moutier du Locle le 24 mars de la même année. Il mourra à Berlin.
Après s'être engagé dans le Régiment des Tirailleurs de la Garde du royaume de Prusse à l'âge de 17 ans, il servit S.M. le roi de Prusse prince de Neuchâtel durant 6 ans. En juillet 1833 il sert dans la 2ème Compagnie sous les ordres du capitaine de Coffrane puis reçoit son congé définitif suite à l'expiration de son engagement. De mars 1836 à juillet 1838 il occupe le poste de cocher et de gardien chez le premier-lieutenant royal von Jontard. Le 1er décembre 1840, le général-lieutenant et major-adjudant von Brühl confirme que François est domestique en sa maison depuis 13 mois. Le 26 août 1841, le comte de Kostrowicki écrit -"François Jeanneret m'a servi pendant 8 mois en qualité de domestique. Je l'ai congédié, ne pouvant l'emmener dans le voyage que je devais entreprendre."

Le sieur Wreaton, envoyé des Etats Unis d'Amérique auprès du roi de Prusse, le recommande comme domestique honnête, actif, exact; "il m'a servi pendant un voyage que je viens de faire en France" écrit-il en 1841.
François, le 25 avril 1845, est accepté comme membre de la Société suisse de Charité de Berlin. L'acte est signé par Andrié ancien pasteur, d'origine neuchâteloise vivant à Berlin.

En 1850 François est employé à l'Ambassade de France à Berlin. De 1853 à 1861 il est valet de chambre et maître d'hôtel chez Alexis de Gabrial ministre plénipotentiaire à Berlin.

Il a épousé la fille du tisserand Leopold Forner, et de Charlotte Eleonora Zimmermann:

Forner Louisa qui est née à Potsdam en juillet 1821; ils ont

Max né le 11 octobre 1849; Heiligen Communion le 20 avril 1864. En 1871 il est soldat de réserve dans l'infanterie prussienne

Karl Leopold né le 8 juillet 1854 ligne directe

VI

Jeanneret-Grosjean François est fils de David-François. Il est né en Erguel, à Renan, le 10 février 1780; mort la 3 mai 1827 et enterré le 6 à La Chaux-du-Milieu; est bourgeois incorporé de Valangin. Paysan-horloger à son domicile. Au Locle, le 20 avril 1805, il a épousé Othenin-Girard Emélie fille de Daniel qui est lui-même fils de Daniel. Leurs enfants sont:

Jenny née en 1806

Urbain né en 1808

François né le 21 janvier 1810 ligne directe

Eugène né le 8 octobre 1805 horloger à La Chaux-de-Fonds

Louis Auguste 1812-1814

Eugénie elle épousera Auguste Soguel, de Cernier

Emélie née en 1815; qui épousera Henri Constant Evard, de Saint-Martin.

Virginie née en 1817

Louis Auguste né en 1821

Hyacinthe elle est née le 14 août 1823 à La Chaux-du-Milieu et devient gouvernante d'enfants.

VII

Jeanneret-Grosjean David-François est fils d'Abram-Louis. Il est paysan-horloger; il vit au Crozot sur la mairie de Rochefort, près de la Chaux-de-Coublon. Le 29 décembre 1776 il achète une propriété agricole sise sur la commune de Renan dans l'évêché de Bâle. L'Erguel dépend, pour le temporel, des princes-évêques de Bâle, et, pour le spirituel, étant réformé comme le canton de Berne, de Leurs Excellences de Berne.
Lorsque David-François se fixe à Renan, il reçoit, de la part de la mairie du Locle, un certificat d'origine daté du 29 décembre 1776, certifiant que ses ancêtres étaient gens de bien et communiers du Locle et bourgeois, de ce fait, de Valangin.
Le 16 mars 1775, à La Chaux-du-Moitan (Chaux-du-Milieu), il se marie avec
Calame-dit-Rosset Marianne dentellière aux fuseaux; fille de Jean, de La Chaux-du-Milieu et du Locle. Leurs enfants naissent à Renan et y sont baptisés:

Philippine née en 1777; meurt enfant.

Auguste né le 4 février 1778; mourra à Montpellier au Languedoc le 23 juillet 1835. Riche négociant et n'ayant pas d'enfant il laisse une coquette fortune à ses frères et soeurs ainsi qu'à ses neveux; cette fortune se partage entre sept souches.

François né le 10 février 1780 ligne directe

Philippe né le 21 juin 1782

Olivier né le 27 juillet 1784; avec Philippe, il suit le catéchisme et ils font leur Première Communion en 1801.

Henriette elle naît le 28 décembre 1786 et reçoit le baptême le 1er janvier 1787.

Uranie née le 14 juin 1789; Première Communion en 1804.
Jacinthe née le 10 mars 1792; Première Communion en 1806.
Eugène né le 6 mars 1794; va s'établir à Bordeaux comme négociant; il est cité en cette ville en janvier 1834; son épouse est Clarisse Matthey.
Alphonse né le 6 novembre 1796; Première Communion en 1812.
Philippine née en 1798; elle se marie à Saint-Imier le 24 mai 1832 avec Jean Théophile Rickly, originaire de Richwyr ou Richwiller en Alsace; paysan, c'est lui avec Philippine qui retiendra, dans la succession Jeanneret, le domaine de famille.

VIII

Jeanneret-Grosjean Abram-Louis est fils de Daniel. Il est baptisé le 1er novembre 1711 au moutier du Locle. Il est encore cité vivant en 1780 et meurt vers 1784. Il est horloger; il est préposé à la bourse des sachets du temple pour sa paroisse. Il est aussi faiseur de bas à la machine, à Sur Le Crest de La Sagne. Il a aussi résidé aux Calames. Au "môty" du Locle, le 17 janvier 1739, il épouse Marie Françoise Jacot-Descombes fille de François, et leurs enfants sont:

François-Louis baptisé le 6 septembre 1739; il épouse Susanne-Marie Robert fille d'Abram, du Locle
Marianne baptisée le 26 novembre 1741
Abraham a été baptisé le 1er janvier 1743; s'est marié en 1769 avec Marie-Madelaine Huguenin-Virchaux la fille de Jonas-Abram, de La Chaux-du-Milieu, et de Susanne-Marie Huguenin-Bergenat.

Julienne

David-François ligne directe

Susanne-Marie baptisée le 29 mai 1746; qui épousera Frédéric-Louis Matile, de La Sagne

Frederich baptisé le 25 février 1748; en 1772, il épouse Marie-Esther Benoît la fille de Jonas, des Ponts-de-Martel. Puis, en secondes noces: Marie-Eléonore Othenin-Girard, fille de Moÿse.

Henriette baptisée le 18 octobre 1750; qui épouse en 1773: Pierre-Fréderich Perrenoud le fils d'André, de La Sagne et des Ponts-de-Martel. Elle se marie une seconde fois, en 1802: Jean-Frédéric Racine, fils de Jean-Jaques, de La Chaux-de-Fonds

Daniel

Jeanne-Esther baptisée le 28 décembre 1755; elle vit au Crozot.

Julie-Anne

Puis, ici, Abram-Louis, veuf de Marie-Françoise, épouse, au Locle, le 17 mars 1763: Marie-Marguerite Droz fille de Guillaume.

IX

Jeanneret-Grosjean Daniel est fils d'Abraham qui est lui-même fils de Daniel le Jeune le fils de Daniel-le-Vieux le fils d'Abraham qui était fils d'Henry le fils de Jehan-dit-Grosjean l'ancêtre de la famille Jeanneret-Grosjean.

Pour découvrir la généalogie complète consulter le "Livre de raison de la famille Jeanneret-Grosjean" dès la page 26.

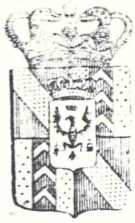

Extrait des Registres

de la Paroisse du Locle.

Principauté et Canton de Neuchâtel et Valangin en Suisse.

François Jeanmaret Grojean, fils de François, fils de David.
François Jeanmaret-Grojean et de Emilie fille de feu Daniel Othenin.
Girard sa femme, né le 21 Janvier 1810, baptisé le 26 Mars. Parrain,
Eugène Jeanmaret Grojean, frère du père; & Uranie sa sœur, marraine.
Ils ne se sont pas présentés.

Locle le 6 Décembre 1826

H. L. Gallot
Past.

Monsieur

Royaume de Prusse!

Bataillons des Tirailleurs de la Garde.

Congé absolu

Le Tirailleur François Jeanneret
de la 2ème Compagnie âgé de 23. ans — mois, ayant servi
6. ans — mois, natif de Locle Canton de Neuchatel
en Suisse, reçoit son congé absolu pour cause
" d'expiration de service ——————— "
afin de se rendre dans ses foyers. Il n'a plus de rélations
avec le Bataillon, et n'a aucunes prétentions quelconques
à faire.
Il peut être admis à capituler de nouveau.

Berlin le 2 Août 1833.

KOENIGL. PREUSS.
GARDE SCHÜTZEN
BATAILLON

Mosrenberg,
Capitaine

Königreich Preußen.
Garde Schützen Bataillon.
Abschied.

Der Schütze Franz Jeanneret
von der 2ten Compagnie 23. Jahr ..... Monat alt 6 Jahr ..
..... Monat gedient, aus Locle Canton Neuchatel
in der Schweiz gebürtig, wird hiemit wegen erfüllter
" Capitulationszeit
nach seiner Heimath entlaßen. Er steht mit dem
Bataillon in keiner Verbindung und hat an daßelbe
keine Forderung mehr.

Sein Wiedereintritt ist zuläßig.

Berlin den 2ten August 1833.

PREUS

Dienstzeugniß.

Der Füsilier François Jeanneret / Grosjean / 23 Jahr alt, von Locle im Fürstenthum Neuchatel gebürtig, hat sich während seiner dreijährigen Dienstzeit in der 2ten Compagnie des Königl. Garde Füsilier Bataillons stets tadellos geführt, und es kann ihm in jeder Hinsicht nur das beste Zeugniß ausgestellt werden, welches hiermit geschieht.

Berlin den 15ten July 1833.

de Cossrow
Capitaine und Compagnie Chef.

Da der Füsilier Jeanneret am 10ten dm. seine Militair-Entlassung gefordert hat, so steht seiner Entlassung in Berlin hierselbst nichts im Wege, sobald er die Erlaubniß des hiesigen Königl. Polizei-Präsidii beibringt hier bleiben zu dürfen. Im entgegengesetzten Falle wird er mit dem Transport Ende gedienter am 2. August c. nach seiner Heimath Neuchatel entlassen. Berlin den 18ten July 1833.

Im Abwesenheit des Bataillons Commandeurs

Monnenberg
Capitain

Monsieur François Jeanneret Gros Jean, chez Monsieur Lieder, Conseiller de Guerre, dans la alte Jacob Strasse No 68, à Berlin.

Locle le 14. août 1835.

Au Lot
l'Ecage pres
de

Monsieur Jeanneret

Je suis chargé par votre mère et par son Curateur Monsieur le Capitaine Philipe Perrelet, de vous écrire au sujet de vos différentes affaires de famille qui sont à régler maintenant & pour cet effet je commencerai par vous dire qu'une procuration en due forme devient nécessaire pour régler toutes vos affaires. En conséquence vous voudrez Monsieur vous rendre chez un Notaire de Berlin pour le prier de vous rédiger une procuration générale qui aura pour objet d'abord de conférer à quelqu'un d'ici, par exemple à Mr Perrelet de votre mère tous les pouvoirs nécessaires pour réaliser en votre nom, tout ce qui a rapport à la succession mobilière & immobilière de feu votre grand père, succession qui existe ou peut exister tant dans le Canton de Neuchâtel que dans celui de Berne. Vous prierez le Notaire auquel vous vous adresserez d'insérer dans cette pièce pouvoir spécial de passer acte de vente de tous immeubles existans pour les prix qui seront offerts. Et vous y ferez également porter un droit de substitution, afin que cette même procuration puisse servir à deux buts, dont voici le second. Votre oncle Auguste Jeanneret Gros Jean est mort à Montpellier le 23. Juillet écoulé & comme vous avez des droits à sa succession qui d'après les renseignemens que l'on a, paraît assez forte,

Troncis
Jeanneret
Gros Jean
Laberrel
au
Notaire
Village
Walsitel
Walsia
Fiaé
pres
de Chaux
de fonds
en

vous

vous ferez mettre dans la même procuration tous les pouvoirs nécessaires pour réclamer en votre nom la part que vous pouvez avoir à la succession tant mobilière qu'immobilière de votre dit Oncle Auguste. Je crois pouvoir me dispenser de vous donner note de la manière en laquelle cette procuration doit être faite, puisque le Notaire auquel vous parlerez saura vous la rédiger convenablement. Je reprends & vous dis: que vous devez envoyer une procuration générale & spéciale portant 1°. pouvoir de réclamer & réaliser la part que vous avez à la succession de votre grand père paternel, avec droit de substitution, on entre dans différents détails au sujet de ces procurations, mais notamment pour la vente des immeubles. — ceci est l'affaire du Notaire qui stipulera. — 2°. de réclamer & réaliser par toutes les voyes de droit la part que vous pouvez avoir à la succession de votre Oncle Auguste Jeanneret Gros Jean, mort à Montpellier le 23 Juillet dernier. Vous pourriez faire voir ma lettre au Notaire chez lequel vous irez afin qu'il comprenne bien votre affaire. Dans tous les cas vous ferez ensorte que cette procuration se fasse aussi promptement que possible. Il faudra qu'elle soit légalisée & si on pouvait faire le tout en français cela n'en irait que mieux. Quant cette pièce sera prête vous pourriez l'adresser à Monsieur Perrelet ou à moi-même, ou enfin à votre mère. Pendant le tems qui s'écoulera jusqu'au moment où nous recevrons votre procuration nous voulons écrire à Montpellier pour avoir des nouvelles positives sur la

succession de votre Oncle défunt. C'est un Monsieur Bazile de Montpellier qui a annoncé à vos parents du Val de St. Imier la mort de votre oncle au sujet de laquelle on a des explications à demander. —

Votre mère & vos soeurs que j'ai vues ce matin sont en bonne santé & me chargent de vous dire bien des choses de leur part.

Monsieur Philipe Perrelet me charge aussi de vous dire qu'il vous enverra prochainement une montre comme vous la demandez. —

Veuillez faire toute dilligence pour que la procuration qu'on vous demande ne tarde pas à arriver, parce que les cas sont pressants.

Il n'y a aucune nouvelle intéressante du Pays à vous apprendre, tout est tranquille & l'hor[illegible] logerie va toujours grand train.

Nous attendons de vos nouvelles au plutôt [illegible] en particulier je vous présente Monsieur [illegible] mobilière & salutations cordiales. —

F.s L.s Favarger

[illegible] Neuchatel que [illegible] auquel vous [illegible] voir spécial de [illegible] pour les

mon adresse est

F.s L.s Favarger, Notaire
au Locle
Canton de Neuchatel en Suisse.

P. S: le Bail courrerait dès la St Jean prochain
= mais les réparations étant terminées plutôt, vous pourriez y
entrer avant et profiter du Tir Cantonal qui aura lieu au
Mail du 18 au 25 Juin, et où il y aura un concours de confédérés
de plusieurs milliers de tiche, avec de l'argent en poche ?

Mon cher frere je le prie de répondre très promptement
maintenant j'espere dans peu que j'aurais le plaisir de te
serrer dans mes bras je le salue de tout mon coeur Emelie aussi

Yacinthe Jeannere

tres a la hâte le courier
va partir adieu adieu
en presse toi de venir si te plai

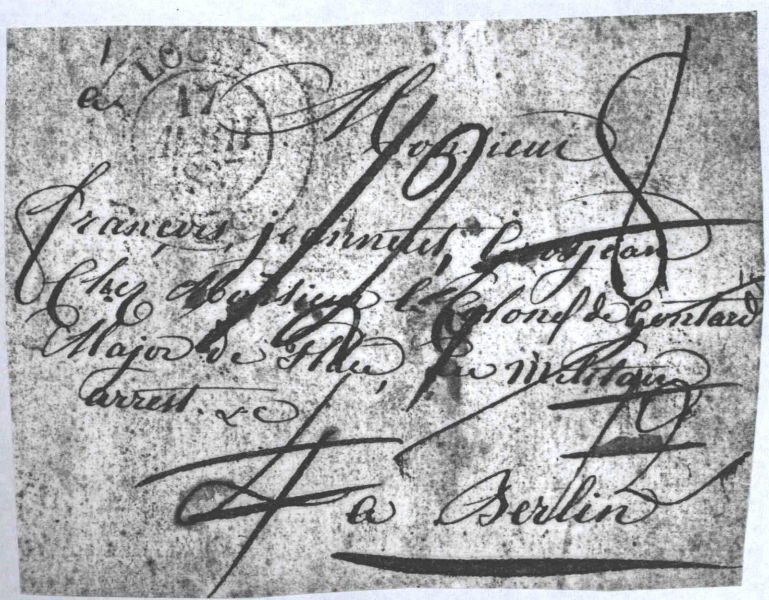

Locle le 16. avril 1837.

Monsieur Fra[illegible]anneret. à Berlin

Pour répondre à votre honorée du 25. mars dernier et conformément
a vos ordres, vous recevrez avec la présante une lettre de Change
de la Somme de Cent Soixante Sept Ecus et 28. Silbergros Courans
de Prusse, payable au 15. Mai prochain chez Mr. J. F. Dannenberger
à Berlin soit de Neuchatel L 445. 15. 6. j'ai reçu de plus pour
votre Compte a la repartition de famille de hier L 7. 16. 6. qui
font avec l'effet Si joint une Somme de L 453. 12. dici soit Louis
27. Somme que votre frère & Soeurs aînes ont reçu la même
chose en avance d'hoirie nous avons fait la repartition de 27. Louis
au Lieu de 25. comme je vous l'avoit marqué dans ma précédente
pour la raison de la Somme de votre billet que je n'ai rien
pu trouver de Somme plus raprochée. En papier sur Berlin,
j'ai donc reçu après le billet payé - - L 7. 16. 6. dici ou Cat 78. 4p
de la quelle Somme ils faut de compte votre port de lettre Cat 12.
pour les deux lettres que je vous ai écrit - - - 8.
½ journée de vaccation au sujet de la vente du mobilier 12.
une journée au sujet des arrengement de famille et pour
vous procurer l'effet Si joint - - - 24 } 56
Somme chez moi. Cat 22. 4p

La vante du Mobilier que nous avons faite en famille a produit
une Somme de L 299. 17. de Neuchatel. Soit près de 18. Louis, une
partie a été payé Comptant. et ce qui est reduit vos Soeurs en ont
faite des reconnaissance portant interrêt à quatre pour cent l'an
les quelles seront réglés aux partage définitive quand la jeune
de vos Soeurs aura l'age de majorité. Soit dans cinq ans et
quelques mois.

Quand a vos frères et Soeurs que vous désire en avoir quelques
renseignements. votre frère reste au Village de la Brévine qui est
marié, heureusement pour lui qu'ils n'a pas d'enfant. sa femme
n'est pas ce qu'il y a de mieux ils sont toujours un peu fainé.
votre Soeur Eugénie c'est marie il y a environ 6. mois elle
demeure a la Chaux de fond. Son mari se nomme St Henri Auguste
Soguel. c'est un tourneur de plaque de Cadrance, ils me paroi

un homme de bonne conduite et qui as un bon resonnement. les trois jeunes sont encore [illegible] le, les deux aine se propose d'aller reste aux Valderus pour y trava[illegible] de l'état de tailleur, je pense qu'elles auroit aussi bien faits de reste au Locle, ou a la Chaux de fond. mais elles pourons toujours y revenir, la plus jeune qui se trouve par moment un peu indisposé restera au Locle, je lai plassée en pension chez des personnes qui n'ont pas d'enfans, pour 6 mois et profitera toute la journée des Ecole, plus tard l'on verra quel Etat ils conviendra de lui faire apprendre

Vous voudrez Monsieur me donner une réponse et reception de l'effet que vous recevez si joint. apres qu'il vous sera payé vous feriez bien de le présanté de suite quand vous laurez reçu pour lui faire notte l'acceptation quand tous vos comptes de famille seront regles je vous ferai connaitre qu'elle somme ils me reste en main en billet. la somme sera d'environ 140. à 150 louis. nous fesons faire du linge & des habits a la jeune de vos soeurs et nous avons encore quelques billets avec l'hoirie de feu votre oncle Mathey que nous cherchons à réalisser

J'ai l'honneur de vous saluer votre Devoué Serviteur

Philippe Perretet.

B. votre frère & vos soeurs m'ont chargé de vous bien saluer de leurs part et de vous dire de bien vouloir leur donné de vos nouvelle. le plus souvent & le mieux.

à Monsieur François Jeanneret, Grosjean chez Monsieur le Colonel de Gontard Major de Place, Fer Militaire arrest. &c

à Berlin

N° 24 1/4

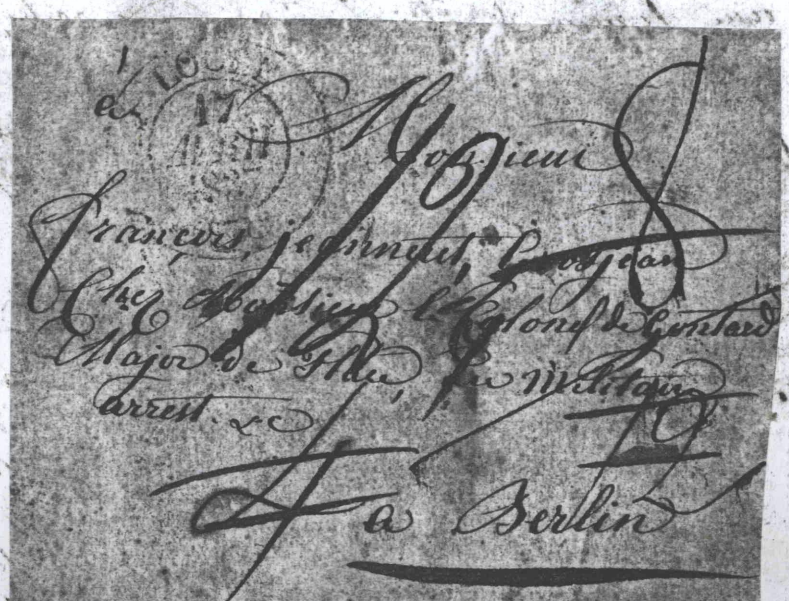

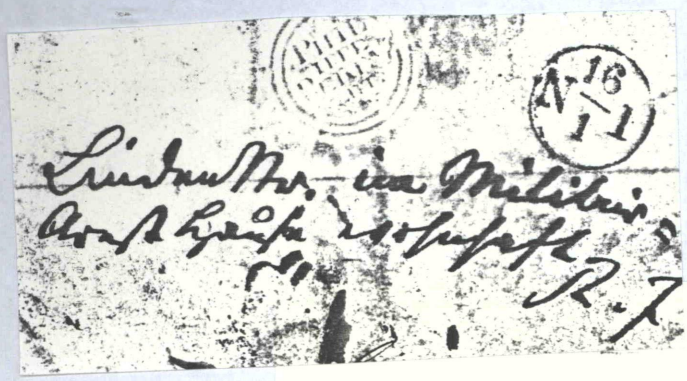

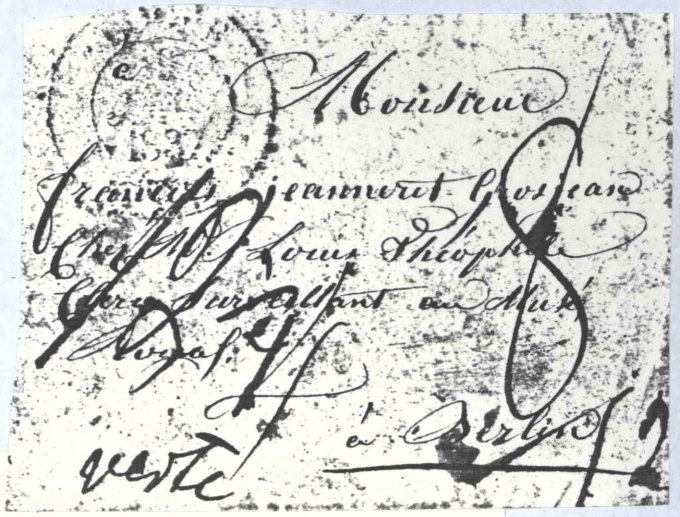

Lindenstr. im Militair
Arrest Hause wohnhaft
R. 7

N 16 / 1 1

Monsieur
François jeanneret Grosjean
Chez M. Louis Théophile
Gerre surveillant au Musée
Royal
à Berlin
verte

Loclé le 8 janvier 1837

Monsieur François jeanneret à Berlin

Pour répondre à votre lettre du 21 Xbre dernier vous recevrez avec la présente le Billet de Mr Henri Louis Lubois de Butte de la Somme de Cent trois francs de france soit de Neuchatel L 81. 18. 6. Ce n'est pas 118 francs de france qui restoit chez moi mais 114 ils vous étoit reduit Cinq Louis moins 14 ½ bat Cinq Louis fond 116 nous Contons la pièce de 5 francs de france à 16 ½ bat j'ai aussi payé le port de lettre de Butte le reçu de large pour écrire les deux lettres le tout en francs ce qui reduit votre Somme à 113 francs de france

Quand à la Succession de feu votre oncle de montz j'ai seulement reçu hier une Grande partie de l'inventaire d'après tous les Comptes et après avoir tous payé les frais de Médecin justice les droits au gouvernement dus par les héritiers après les revenus de l'année ils a fallu prendre quelques Mille francs sur le Capital, voici à Cette date l'état de la Masse après avoir payé les 25000 francs de Legs à votre oncle de Bordeaux, L 70707. 28 de laquelle Somme ils faut decompte 15000 francs pour la veuve Somme qui reste à f. 55707. 28 et dans Cette Somme ils se trouve encore deux ou trois Mille francs de Douleur nous pouvons Compte une Somme de Cinquante mille francs de laquelle Somme ils faut décompte la pension de votre tante Lavie durante qui est de 2000 ils ne reste rai, à repartir entre les 6 souche qu'une Somme de environ 500 francs par an laquelle repartie entre vous 6 Enfans ne vous feroit que environ 14 francs francs par an

Payé la dernière lettre reçu M. Votre oncle de Bordeaux.
Serait disposé à faire un arrengement avec les frères & Soeur
son premier offre à été de payé comptant 24000 francs
ce qui feroit par touche 4000 francs et a repartir entre vous
six chacun une somme d'environs 30 louis, je pense qu'il
viendra à donné une somme plus forte. J'ai pénce de lui
faire la demande des trois quars toujours en réservant
votre consentement, comme votre mère m'a dit que
vous deviez venir au pais dans peu de tams autrement
vous voudrez me donné un mot de réponse tant pour
la réception de l'argent que vous recevez que pour me
faire connaitre votre intention concernant un arrenge.t
avec votre oncle de Bordeaux.

J'ai l'honneur de vous saluer
Votre dévoué serviteur
Philippe Perretet

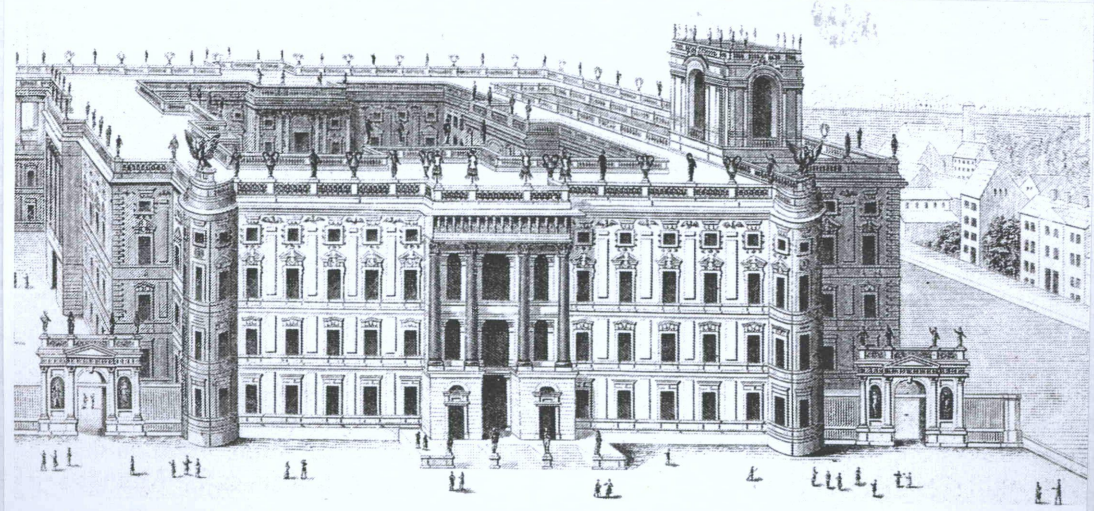

Das Berliner Schloß nach einem ersten Entwurf Andreas Schlüters aus dem Jahre 1690. – Nach einem Kupferstich von P. Schenk. Bildarchiv Preuß. Kulturbesitz

Copie de la lettre des pages 72 et 73; orthographe respectée:

Le Locle le 8 janvier 1837
Monsieur François Jeanneret à Berlin
Pour répondre à votre lettre du 21 octobre dernier; vous avez joint avec la présente le billet de monsieur Henri Louis DuBois de Buttes de la somme de cent treize francs de France soit de Neuchâtel L 87,18,6. Ce n'est pas 118 francs de France qui restoit chez moi mais 114, ils vous était rendu 5 louis moins 14 1/2 batz. Cinq louis font chez nous, contons la pièce de 5 francs de France à 11 1/2 batz, j'ai aussi payé le port de la lettre de Buttes, le reçu de l'argent pour écrire les deux lettres, le tout ensemble ce qui réduit votre somme à 113 francs de France.
Quand à la succession de feu votre oncle de Montpellier j'ai seulement recu hier une grande party de l'argent d'après tous les comptes et après avoir tous payé les frais de médecin, justice et le droit au gouvernement des parts des héritiers après les revenus de l'année. Il a falu prendre quelques mille francs sur le capital. Voici à cette date l'état de la masse après avoir payé 25.000 francs de legs à votre oncle de Bordeaux: livres 70707,28 de laquelle somme il faut décompter 16.000 francs pour la veuve, ce qui reste étant L. 55707,28, et dans cette somme il se trouve encore deux ou trois mille francs de dette. Nous pouvons compter une somme de 50 000.- francs, de laquelle somme il faut décompté la pension de votre tante sa vie durante... à repartir entre les 6 souches Jeanneret, somme d'environ 500 francs par an laquelle entre vous, 6 enfants, neveux ferait qu'environ 14 francs de France par an, d'après la dernière lettre reçue. Votre oncle à Bordeaux serait disposé à faire un arrangement avec les frère et soeur. Leur première offre a été de payé comptant 24.000 francs à répartir entre vous 6, chacun une somme d'environ 20 louis, j'espère qu'il viendra à donner une somme plus forte; j'ai pensé à lui faire la demande des trois quars, toujours en réservant votre consentement. Comme votre mère m'a dit que vous deviez venir au pais dans peu de tems, autrement vous voudrez me donner un mot de réponse tant pour la reception de l'argent que vous recevez que pour me faire connaitre votre intention concernant un arrangement avec votre oncle de Bordeaux.
J'ai l'honneur de vous saluer Votre dévoué serviteur
Philippe Perrelet

Locle le 24 juin 1837.

Monsieur François Jeanneret à Berlin

La présente est pour vous dire que je suis surpris ne pas avoir reçu de votre part la réponce a ma lettre du 16. avril dernier la quelle vous devez avoir reçu avec un billet payable le 15. mai dernier chez Mr. J. F. Dannenberger à Berlin de la somme de Neuchatel L 445. 15. 6 j'espère que vous avez reçu le tout en son tems. mais ils me convient en avoir la reception,

Comme aujourd'hui tous vos comptes de famille sont réglés. ils me reste une somme d'environ 144. Louis après déduction de ce qu'il doit revenir a vos deux jeunes soeurs à leur age de majorité Et dans la somme qui me reste il y as environ pour 15. a 20. Louis de billets douteux.

je vous dirai aussi que votre soeur Emélie est marie, avec un nomme Evard. ils reste au vas de ruz. du reste il ny a rien de nouveau dans votre famille. voici aussi quelques tems que nous attendons des nouvelles de Montpellier concernant la succession de feu votre oncle jeanneret. il faut espère que nous en recevrons dans peu de tems et s'il y as quelques choses de nouveau je vous en previendrai, dans l'esperance d'une pronte réponce

j'ai l'honneur de vous saluer

Votre dévoué serviteur

Philippe Perret.

à Monsieur
François Jeanneret Grosjean
Chez Monsieur le Colonel
de Gotland major de
Place au Militaire arrest
à Berlin

N 12 / 7

EIN SECHSTEL THALER

François Jeanneret

aus Loch im Fürstenthum Neuchatel gebürtig, hat bei mir vom [illegible] März 1836 bis heute, den 30sten Julij 1838 als Bediente in Diensten gestanden, und sich während dieser Zeit, sehr treu – ehrlich und pünctlich betragen, so daß ich demselben nur auf sein Verlangen meines Dienstes entlasse, und ihm mit voller Wahrheit dieses Zeugniß ertheile.

Berlin den 30sten Julij (August) 1838.

v Jontard

Königl: Oberstlieutenant und Platz Major.

hiesiger Residenzien.

In Fidem.

Mieisch

Polizey-Commissair

Locle le 6 janvier 1839.

Monsieur

Le sujet de la présente est la mort de votre grand mère jeanneret de Renan arrivée en mai dernier, comme je tois chargé de votre procuration pour réglé sa succession, envoie le résultat, c'est votre oncle Richly de Renan qui as achété le Domaine que chez votre grand père jeanneret possédoit près Renan, le quel après avoir payé toutes les dettes a produit une somme nette de Louis 259: somme à partager le 29. 9bre dernier entre les sept souches d'héritiers que vous avec votre frère & vos quatre soeurs forme une souche

ils c'est trouvé que feu votre grand mère avoit fait un testament en faveur de votre tante Richly d'un huitième des biens, ce que la loi Bernoise lui accorde ce qui à diminué la succession de Louis 32. bat 63. et ce qui reduit la somme à partager à Louis 226. bat 105. ce qui fait pour chaque souche Louis 32. bat 63. somme à repartir avec votre frère & vos quatre soeurs ce qui vous fait pour chacun une somme de Louis 5. bat 66. 2. de la somme ils faut décompte bat 22. pour votre part frais pour faire les partages à Renan. ce qui reduit votre part net à Louis cinq bat quarante quatre deux cru.

j'ai reçu de plus pour votre compte à fin 1837. la somme d'ffrance 50: de la succession de feu votre oncle de montpellier c'est un petit billet qui étoit due a la chaux de fond à feu votre oncle. et que j'ai touché l'argent. et remi a votre frère & soeur chacun 50. ffrance, comme ce n'étoit pas la paine de vous écrire pour une si petitte somme je l'avois placé avec les part de vos jeunes soeur pour une année ce qui vous à rapporté deux ffrance ce qui fait que vous avez à recevoir aujourd'hui 52. ffrance ou . . Louis 2. bat 41.
et de la succession de Renan 5. 44. 2

en tout Louis 7. bat 65.

Somme qui est à votre disposition chez moi ou que vous voudrez m'écrire comme je dois vous la faire tenir j'ai de vous envoyer un petit effet sans savoir si votre adresse de la même

Le 28 Mai 1837 j'ai encore chez moi avec appartenant Vol 22. de la quelle doit il faut déduire une lettre écrite en mai 1837 L.J. 11. S. 20 p. rendus L 2
Voyez à vol. la lettre du 28. mai 1837 6 Sub rien compte
pour cette cy présente le bien compte

je vous dirai aussi que dans le courant de 1838 prochain nous finirons vos partages de famille de la Succession de feu votre mère, y celle la quelle vous aura encore environ 18 Louis pour votre part. mais la somme de partage est engagée que pour le moment il sera difficile d'avoir le capital. mais les interets s'y ajoutent régulièrement j'ai mon possible pour faire rentrer tout. mais je prévois qu'il sera pas possible.

vos deux jeunes Soeurs vont bien elles sont gâtées par les deux anciennes Virginie fait des progrès de monter, Hyacinthe arrondit la sienne son apprentissage finira en mai ou juin prochain

quand à vos deux Soeurs aînés elles sont mal mariés et dans un état extrêmement gêné par la faute de leurs maris, Hygenie reste à Besançon ils ont quitté le Chaux d'Abondance et endettement a cause de leurs dettes. après leur départ il y a eut une discussion ou il leur est resté environ 15. Louis de dette et les Créanciers sont assurés sur ce que votre Soeur à encore chez moi tant de la Succession de feu votre mère que sur celle de feu votre oncle de Montpellier comme les dits Créanciers seroit disposés à faire un abais de six Louis pour argent comptant: voilà votre Soeur déjà a la famille il pourroit y avoir payé les Créanciers en un arrangement ils peut leur manqué une somme d'environ Six Louis

j'ai pensé de vous proposé que vous avez votre jeune Soeur Hyacinthe vous pourriez faire une avance de chacun trois Louis a votre Soeur Aînée. pour pouvoir la libérer de ses dettes. que la somme que vous remettriez en prêt seroit pris de la Succession de feu votre mère et que la somme que vous auriez avancé vous seroit remboursé avec le premier Argent à encaisser de la Succession de feu votre oncle de Montpellier, je parle de votre Soeur Hyacinthe pour la raison que votre Soeur Virginie à déjà reçu fait pour les Soeurs, particulièrement pour Cécile.

quand à la Succession de Montpellier nous n'avons pas d'autres nouvelles, l'arrangement qui nous avoit été proposé n'a pas abouti, et quand il y aura d'autres nouvelles je vous en préviendrai

La raison que j'ai tardé quelques semaines de vous écrire a été le retard du Notaire de Renan, à me faire passer le double de part mais j'espère l'avoir dans peu de jours, et ils seront conformes aux noms que je vous donne dans ma lettre,

Monsieur dans l'attente d'une réponse de votre part
J'ai l'honneur de vous saluer et suis avec
estime votre dévoué serviteur

Philippe Perrelet

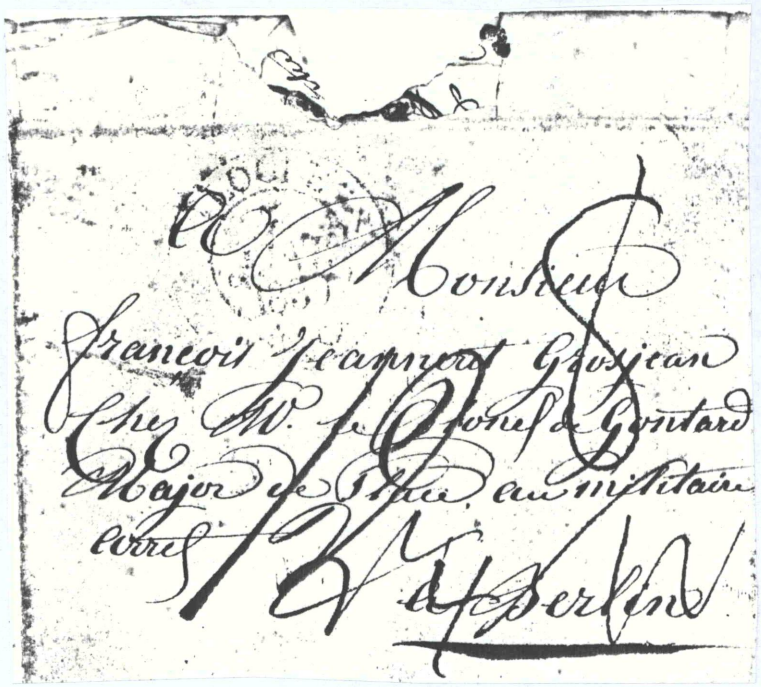

A Monsieur
François Jeannerat Grosjean
Chez M. le Colonel de Gontard
Major de Place au militaire
corps
à Berlin

Inventaire,

partages & Egalisation des biens de la succession de feu le Sieur François Jeanneret Grosjean et de sa femme défunte Emélie-née Otthenin Girard.

Dressé & opérés entre leurs six enfans.

Du 23 Octobre 1839.

Double pour les soeurs Virginie & Yacinthe Jeanneret Grosjean.

Emolument Bz 21

Inventaire

Partage et Egalisation des biens provenant de la succession de feu François Jeanneret Grosjean et de sa femme défunte Emélie née Othenin Girard, dressé et opérés entre les 6 enfants issus de cette union, lesquels sont:

1° Eugène domicilié à la Chaux-de-fonds.

2° Egénie Epouse du Sieur Henri Auguste Sogel, tous deux domiciliés à Besançon, le mari représentant sa femme par vertu d'une procuration en due forme datée de Besançon le 21 Octobre 1839 et duement légalisée, pièce qui reste annexée aux présents.

3. François domicilié à Berlin, ici représenté par Monsieur le Capitaine Philippe Henri Perrelet, en vertu d'une procuration reçue à Berlin le 31 Août 1835, en l'Etude de discret Charles Guillaume Marchand Notaire, procuration qui a été substituée à mon dit Sieur Perrelet le 25 Septembre 1835.

4. Emélie, femme d'Henri Constant Evard, résidant tous deux à St. Martin et ici présents.

5. Virginie

6 et Yacinthe, assistée de mon dit Sieur Philippe Perrelet, ou sa minorité.

Du 23 Octobre 1839

Actif

Créances

1. Billet du 16 Mai 1828, contre Christian Wittnäbert, Capital primitif f.s 400, réduit par divers à comptes à £ 145.—
prorata à 5 p% dès le 31 Mai 1839 au 23 Octobre suivant, 4 mois 23 jours . . . . . 2.17.6.
Ensemble £ 147.17.6.

2. Cédule du 3 Juin 1831 contre Jean Pierre Comtesse, du Capital de . . . . . £ 210 5.—
prorata à 5 p% dès le 3 Juin dernier 4 mt. 20 jours. 4.1.6
Ensemble : 214.6.6.

Reporté £ 362.4.—

Report £ 362. 4.

3. Billet du 12 Septembre 1829 contre Jean Pierre Comtesse, du Capitl avec intérêt à 5 p% dès sa date solvit 1839 £ 87. – –
Prorata pour 1 mois 11 jours . . . . . 10. –
Ensemble . 87. 10. –

4. Billet du 1er février 1827 contre David frédéric Montandon du Capital portant intérêt à 5 p% dès le 30 Juin 1827 solvit 1839 . . . . . £ 117. 12. –
prorata pour 3 mois 23 jours . . . . . 1. 16. 6.
Ensemble . 119. 8. 6

5. Billet du 1er Décembre 1827 souscrit par Auguste Robert du Capital portant intérêt à 4 p% dès sa date solvit 1839 . . . . . £ 420. – –
Intérêt pour 10 mois 22 jours . . . . 15. – 6.
Ensemble . 435. –

6. Billet du 15 Avril 1837 souscrit par Henri Auguste Soguel, du Capital portant intérêt à 4 p% dès sa date de . . . . . £ 169. 8. 6.
Intérêt pour 2 ans 6 mois 8 jours 17. 1. 6
Ensemble . 186. 10. –

7. Billet contre Eugénie Jeanneret, femme Soguel, acquité à sa décharge le 27 février 1838, Capital . £ 19. 19. 6.
Int: à 4 p% dès la date du 27 février 1838, 1 an 7 mois 26 jours . . . . . 1. 7. –
Ensemble 21. 6. 6

8. Le 28 Janvier 1839, Mr Perrelet acquita à la décharge des mariés Soguel, divers titres et fraix y relatifs ascendant à un Capital de . . . . . £ 138: 12. –
prorata à 4 p% dès la dite date, 8 mt 25 jours. 4. 1. 6.
Ensemble . 142. 13. 6

9. Envoi d'espèces fait à François Jeanneret à Berlin le 23 Janvier 1839 en . . . . . £ 64. 10. –

du 10 avril 1839 souscrit par Eugène Jeanneret
Capital avec intérêt à 4 p% . . . . . £ 16. 16.
prorata pour 6 mois 13 jours . . . . . 7.
Ensemble . . 17. 3.

11 Reconnoissance du 15 avril 1837, contre Emélie et Virginie Jeanneret, Capital avec intérêt à 4 p% dès cette date . . . . . £ 22. 12. 6.
intérêt pour 2 ans, 6 mois 8 jours . . . . 2. 5. 6.
Ensemble . 24. 18.

12. Le 18 Janvier 1838 Mr. Philippe Perrelet a acquitté à la décharge d'Emélie Evard née Jeanneret, un titre portant diverses poursuites en une somme Capitale de . . . . . £ 40. 15.
intérêt à 4 p% dès le 18 Janvier 1838, au 23 Octobre 1839, 1 an, 9 mois 5 jours . . . 2. 17.
Ensemble £ 43. 12.

Mais après diverses explications entre les intéressés, il a été convenu par eux que la masse supporterait la moitié de cette somme et qu'on ne tirerait en ligne contre Emélie Evard que l'autre moitié en . . . . . 21. 16.

13. Billet du 19 Septembre 1838, contre Henri Constant Evard, et sa femme, Capital . . . . . £ 50. 8.
Intérêt à 4 p% dès sa date, 1 an 1 mois 4 jours 2. 4. 6.
Ensemble . . 52. 12. 6

14. Billet du 22 Juin 1838, souscrit par Henri Constant Evard, et acquité en Capital et frais, par Monsieur Perrelet, le 26 Janvier 1839, par . . . £ 63.
int: à 4 p% dès cette date 8 mois 27 jours . . 1. 17. 6.
Ensemble . 64. 17. 6

15. Billet du 18 Avril 1839, contre Henri Constant Evard et sa femme, Capital . . . . . £ 67. 4.
Int: non stipulé, mais promis à 4 p% ce qui
[illegible] 1. 7. 6 } 68. 11. 6

1837, chaque enfant devait recevoir alors en espèces une somme de 27 Louis ou £ 453:12, et comme cette valeur a été comptée à tous, sauf à Yacinthe Jeanneret, la masse doit lui tenir compte aujourd'hui d'une même somme en . . . . £ 453 12.

2°. Il est dû au Greffier S.L. Javarger pour le présent travail 6. 7.-

Sommaire au Passif £ 459. 19.-

L'actif est de . . . . £ 2501. 3.-

Le passif de 459. 19.-

Reste pour masse nette £ 2041. 4.-

Partageable entre 6, la part de chacun fait . £. 340. 4.-

Egalisations.

Eugène Jeanneret reçoit.

1°. Le N°10 de l'actif, son propre billet. £ 17. 3.-

2°. Le N° 2 de l'actif, créance contre Comtesse, 214. 6. 6.

En mains de Me Philippe Perrelet. 3°. Sur le N°5 de l'actif, créance contre Robert pour solde . . . . . 108. 14. 6.

Balance avec sa part £ 340. 4.-

Eugénie née Jeanneret femme d'Auguste Soguel reçoit

1°. Le N°6 de l'actif, billet contre son mari. £ 186. 10.-

2°. Le N°7 du dit billet contre elle-même . . 21. 6. 6.

3°. Le N°8 du dit billet contre eux-mêmes . 142. 13. 6.

£ 350:10.-

Elle paiera à sa sœur Yacinthe . . 10. 6.-

Il lui reste pour balancer sa part 340. 4.-

François Jeanneret reçoit par Monsieur Perrelet.

1°. L'article 9 de l'actif, sa créance . . . . £ 66. 8. 6.

En mains de Me Philippe Perrelet. 2°. Sur l'art: 5 de l'actif créance contre Auguste Robert pour . . . . . 217. 10. 6.

3. Sur l'art: 22 en espèces pour solde 56. 5.-

Balance avec sa part. 340. 4.-

Emélie femme d'Henri Constant Evard reçoit:

Retenu £ 102. 0. 12.

Billet du 6 juillet 1839 contre la dite femme Evard Capital, sans intérêt . . . . . 7. 5.

17. Billet du 16 Octobre 1838, contre Virginie Jeanneret, Capital portant intérêt à 4 p% dès sa date £ 68.–.–
Int: pour 1 an 7 jours 2.15.–
Ensemble . 70.15.–

18. Billet du 20 Juin 1839, contre la même du Capital de . . . . . £ 106.17.–
prorata à 4 p%, 4 mois 3 jours 1.9.–
Ensemble . 108. 6.–

19. Billet du 18 Août 1839, contre Virginie et Yacinthe Jeanneret, du Capital de . . . . . £ 235. 4.–
Int: ou prorata pour 2 mois 5 jours à 4 p% . 1.14.–
Ensemble 236.18.–

20. Inventaire de Yacinthe pour outils et habillement, porté d'un commun accord entre toutes parties à la somme de 8 Louis 134. 8.–

21. Il existe encore de la masse de David Mathey Prévost, divers titres contre des débiteurs douteux, ces titres ont été évalués par les héritiers Mathey Prévost, pouvoir produire au plus une rentrée de 45 Louis, ce qui ferait pour les enfants Jeanneret qui sont intéressés dans cette masse pour 1/5me, une somme qu'ils admettent tous pour 9 Louis 151. 4.–

Sommaire des Créances £ 2379.16.–

Espèces.

22. Elles se composent du solde redû par Monsieur Philippe Perrelet en vertu du compte de Curatelle qu'il a rendu juridiquement aujourd'hui, ce solde est de . . . . . £ 121. 7.–

Rapport des Créances. 2379.16.–

Sommaire de l'Actif £ 2501. 3.–

Passif.

1. Ensuite d'un arrangement fait entre tous les enfants Jeanneret

Extrait des Registres

de la Paroisse de la Chaux-du-Milieu,

Principauté et Canton de Neuchâtel et Valangin en Suisse.

Hyacinthe Jeanneret-Grosjean, fille de François, fils de David-François Jeanneret Grosjean, du Locle, et de sa femme Emilie Jeu Daniel Othenin-Girard, née le quatorze août, a été baptisée le treize septembre, mil huit cent vingt-trois, dans par- rain ni marraine.

Chaux-du-Milieu, le 9 novembre, 1839 Gindraux, part.

C'est ainsi que les présents partages et Égalisations ont été faits entre tous les intéressés ci-dénommés ci-devant, qui reconnoissent avoir reçu chacun ce qui leur est fait au présent, et qui, en se promettant quant aux diverses créances, toute garantie coutumière, réservent selon l'usage toutes rectifications d'erreurs, omissions et doubles emplois qui auraient pu se glisser dans ce travail dont la minute reste déposée au bureau du Greffier F.L. Favarger, qui a été chargé de la dresser et chez lequel les intéressés pourront toujours en prendre connoissance ou s'en faire délivrer des copies. Au Locle, le 23 Octobre 1839.

(Signé) Philippe Perrelet.
" " Eugène Jeanneret.
" " Henri Constant Evard
" " Henri Auguste Soguel.
" " Emélie Jeanneret (femme Evard)
" " Virginie Jeanneret.
" " Ulysse Jeanneret.
" " F. L. Favarger Nre.

Moi soussigné Notaire public & juré, certifie conforme, sans changement de substance, la copie qui précède à la minute originale de ce travail, déposée en mon bureau & sur laquelle je l'ai dûement collationnée. Au Locle le 30. Décembre 1839.

F. L. Favarger Nre

Ergl. unbegl. d. 1/12. 40.
13. P. C.

EIN SECHSTEL THALER 5 GR.

KÖNIGL. PREUSS. POLIZEI COMMISS. SIEGEL. 15. REV.

181 – 567

Dem François Jeanneret, aus Locle im Fürstenthum Neuchatel gebürtig, 31 Jahre alt, evangelischer Religion, unverheirathet und seit 13 Monat als Bedienter in meinem Dienst ertheile ich, bei seiner Entlassung aus diesem, hierdurch das Zeugniß, daß sich derselbe treu, ehrlich, unverdrossen und allgemein lobenswerth erwiesen, auch in der Aufwartung eine angemessene Gewandtheit dargethan hat.

Derselbe verdient eine unbedingte Empfehlung.

Berlin den 1ten December 1840.

Luck

Generallieutenant und General-Adjutant Sr. Majestät des Königs

1647 ließ Kurfürst Friedrich Wilhelm die ersten Linden pflanzen (1. Bild unten links um 1820), im 19. Jahrhundert gab es die ersten Bilder von der neuen Prachtstraße

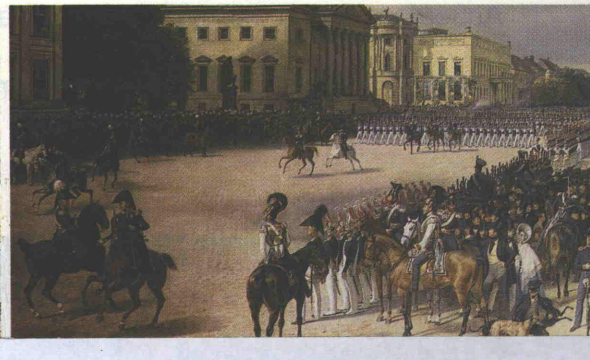

EIN SECHS THALER 5 GR.

KÖNIGL. PREUSS. POLIZEI COMMISS. SIEGEL 16. REV.

Attestirt Ueber Polizei
Commissariat
Berlin 26. 8. 41.

178 – 211 – 31.

François Janneret m'a servit en qualité de domestique pendant huit mois; je ne l'ai congédié que parce que je ne puis l'emmener dans le voyage que j'entreprend. Je le recommande comme un individu honnête actif exact et lui donne le present attestat après l'avoir payé et acquité l'an 1841 – 10 Juillet à Berlin.

S. Ch. de Kostrowicky

Le nommé François Janneret m'a servi pendant un voyage que je vient de faire en France, et je peut le recommander comme domestique dans les mêmes termes dont s'est servi M. de Kostrowisley.

H. Wheaton
Envoyé des E. U. d'Amérique

Berlin le
26 Aout 1841

LOCLE
30
MOTIERS-TRAVERS
29 OCT. 1843
Comité de Complabilité
CANAUX
DE BEAUCAIRE
A AIGUESMORTES
à montpellier
LF
8 D
Monsieur
Philippe Perrelet
Capitaine en retraite
Par Pontarlier
au Locle
Suisse
Lettre de Monsieur
Gustave Basille de
Montpellier du 25. 8.bre
1843.

Montpellier le 25 8bre 1843

Monsieur Philippe Perrelet, capitaine en retraite au Locle

J'ai reçu à bonne date, votre lettre du 28 7bre d.r, Je n'ai pas été peu surpris de la demande que vous m'y faites de la portion revenant aux enfans de feu françois Jeanneret sur les f 1500 — payés par leur tante Jeanneret pour le rachat du mobilier que feu son mari lui avait donné en usufruit.

Quand je dits que votre demande m'a surpris, voici en quoi; je croyais que cette affaire avait été arrengée entre vous & Eugene Jeanneret de Bordeaux, à qui vous avez cédé les droits des enfans de françois Jeanneret pour la part leur revenant à la succession de leur oncle Auguste. Je n'ai jamais pu connaître l'accord que vous avez fait avec le dit Eugene, aussi etais je dans l'idée qu'en traitant, vous aviez transigé pour le tout.

Dans cette position j'ai du communiquer votre lettre à Madame Jeanneret, qui n'écoutant que son bon coeur, m'a chargé de vous dire que dans le but d'éviter toute contestation entre vous & Eugene, elle préffere payer les F 250 — montant de la sixieme part revenant à ses neveux & nièces sur les F 1500 — en question & cela, comme j'ai l'honneur de vous le dire, dans le but bien louable de maintenir la bonne intelligence entre les membres de la famille de son

mari,

De plus elle veut ajouter à ces F 250 une même somme de F 250 qu'elle donne à son neveu & nièces comme souvenir d'amitié, ce qui fera F 500 que je vous enverrai en un effet sur Paris, qu'il vous sera aisé de négocier.

Ayez la bonté de me dire en réponse que vous acceptez pour les enfans que vous représentez les offres de cette excellente femme dont la vie n'a été marquée que par des bienfaits & en retour je vous enverrai ce que j'annonce plus haut.

Madame Jeanneret vous prie, par mon organe de lui donner des nouvelles détaillées sur la position sociale de son neveu & nièces, auxquels elle porte le plus tendre intérêt, dites leur à tous que leur tante les aime beaucoup parce qu'elle sent leur pénible position d'avoir perdu père & mère & que ce n'est qu'envers eux qu'elle en agit comme elle le fait.

La santé de cette digne tante est toujours bien souffrante, sa confiance en Dieu lui fait supporter ses maux avec patience & résignation. Elle a été bien sensible à votre bon souvenir et elle vous prie d'agréer ses amitiés.

Recevez, monsieur, l'assurance de ma parfaite considération.

Gustave Bazille

Montpellier le 16. 9bre 1843 –

Monsieur,

Je vous remercie des détails que vous m'avez transmis par votre dernière lettre sur la manière dont vous aviez transigé avec Mr Eugene Jeanneret de Bordeaux sur les droits revenant à ses neveux & nièces, branche de François Jeanneret, pour leur part à la succession de feu leur oncle Auguste.

Tenant la promesse que je vous ai faite, je vous remets ci joint

F 500 – Billet à ordre de la Banque de France payable à Paris, vous aurez soin de négocier cet effet au mieux des intérêts des enfans de feu François Jeanneret. ce qui je pense vous sera facile.

Madame Jeanneret me charge de vous faire agréer ses remerciments pour les détails que vous avez eu la bonté de lui transmettre, sur la position sociale de ses neveux & nièces. ayez la complaisance de ~~train~~ communiquer à ces enfans que leur tante Jeanneret regrette de ne pas se trouver dans une position plus avantageuse, si cela était ils en ressentiraient les effets; assurez les de la sincérité des veux de leur tante pour leur bonheur,

Quant à

vous, Monsieur, qui prenez beaucoup de peine pour ces malheureux Orphelins, recevez ici l'assurance de la reconnaissance de madame Jeannerot & celle de son estime.

Veuillez agréer l'assurance des sentiments bien affectueux avec lesquels j'ai l'honneur d'être

Monsieur

Votre dévoué Serviteur.

Gustave Bazille

Comité de Comptabilité
CANAUX
DE BEAUCAIRE
A AIGUE MORTES
à Montpellier

Monsieur

Philippe Perrelet

Capitaine en retraite

par Pontarlier

au Locle

Principauté de Neuchatel

2 Suisse 2

LOCLE
22 AOÛT 1843

58
41.10.6
59.10.6

19 NOV 43

MOTIERS-TRAVERS
21 OCT 1843

Lettre de Monsieur Gustave Bazille Rég. à Montpellier du 16 Novembre 1843.

95

Albertine Marie Alvine Freytag, eheliche Tochter des verstorbenen Stellmachermeisters Wilhelm Freytag, ist zu Bergcolonie am Zehnten – 10ten Februar 1800 und drey und vierzig – 1843 – geboren.

Behufs Berichtigung der Klassensteuerliste stempel und gebühren frey.

Gralow Kreis Landsberg a. d. 16ten May 1858

SIEGEL DER KIRCHE ZU GRALOW VERITATI

Confirmations-Schein

Albertine Marie Alvine Freytag,

geb. in Bergcolonie am 10ten Februar 1843,

~~gebürtig~~, ist nach empfangenem Unterrichte in der christlichen Religion und abgelegtem Glaubensbekenntnisse in der evangelischen Kirche zu Gralow am 5ten April 1857, confirmirt, und darauf zum Genusse des heiligen Abendmahls zugelassen worden.

Dies wird derselben mit dem Wunsche bezeuget, daß ihr Gott zum ferneren Wachsthum in christlicher Erkenntniß und Gottseligkeit den Beistand seines heiligen Geistes verleihen wolle. 1 Timoth. 6, 12.

Gralow den 5ten April 1857.

SIEGEL DER KIRCHE ZU GRALOW VERITATI

Luge, Prediger.

Druck von J. F. Starcke in Berlin.

EIN HALBER THALER 15 GR.

Im Jahre: 1800 ein und zwanzig, d. 21ten (: ein und zwanzigsten :) Juli ward hierselbst geboren, und d. 29ten ejusdem m. in der hiesigen Katholischen Kirche getauft:

Louise Forner

eheliche Tochter des Webers, Leopold Forner, und der Charlotte Eleonore Zimmermann.

Taufzeugen waren: Demoisc. Wirlhen
Tuchmacher Mordhorst
u. s. w.

Solches wird hiermit auf Grund des Tauf-Registers unter Beidrückung des Kirchen-Siegels attestirt.

Potsdam, d. 26ten Decemb. 1843

Schmalz
Pfarrer.

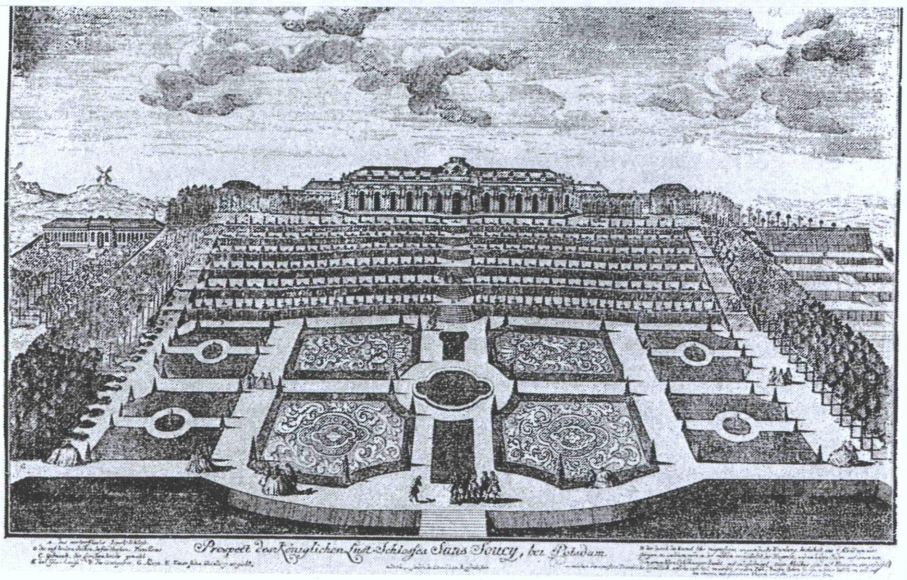

Schloß Sanssouci um 1750 nach einem Kupferstich von J. D. Schleuen.

Archiv für Kunst und Geschichte

Locle le 27. janvier 1844.

Monsieur, françois jeanneret à Berlin

Vous recevrez si joint une traite des Messieurs Sandoz frère du Locle de la Somme de 45.c couronne de Prusse payable le 10. mars prochain, chez Messieurs, Breist & Gelpcke jägerstrasse N.o 30. à Berlin le Reichsthaler à bas 27.4 dici qui fait de Neuchatel . . . £ 122=12=6.

Somme que j'ai reçu pour votre compte à quelque chose de près comme suit.

de Monsieur votre Oncle jeanneret de Bordeaux la moyt de la Somme qu'il devoit payer pour solde de la succession de feu votre Oncle de Montpellier dici £ 60=2=

reçu de votre Tante Madame la veuve jeanneret de Montpellier par arrengement pour le mobilier qu'elle tenoit en usufruit de feu son mari 41 ffr. 29=14.6

de la même cette bonne Dame pour Gratification pour votre famille chacun une Somme de . . 29=14.6

du S.r Auguste Robert l'interret d'un an pour la Somme qu'il vous doit . . . . 2=16=6

en tout. £ 122.=7=6

La petitte différance se trouvera à notre dernier réglem.t de compte que j'espère sera dans le Courant de l'année vous devez avoir reçu deux lettre de votre Soeur Jacinthe qui aujourd'hui reste aux Brenets ou elle avoit toute ses pratique pour son ouvrage, elle espérai recevoir de vos nouvelle dans le courant de l'Eté dernier, mais elle ma dit n'en pas avoir reçu.

en me donnant réception de la présante vous voudrez lui écrire elle est bien bonne fille, mais elle a eut beaucoup d'annui après la mort de sa Soeur Virginie ce qui est de vos autres Parents ils vont tous assés bien votre Soeur Eugenie est en service dès le commencement de l'année chez M.r le Pasteur de Cornaux.

agréez Monsieur des sincère salutation

votre dévoué serviteur

Philippe Perrelet.

LOCLE 27 JAN. 1844

A Monsieur

Monsieur françois jeanneret.

chez M.r le Comte de Fürstenstein

Rue Guillaume N.o 69. ou sous les Tilleuls N.o 3.

à Berlin.

François Jeanneret de Locle / Canton de Neufchâtel a été à mon service depuis l'année 1840 jusqu'à l'année 1844. Pendant tout ce temps il s'est acquitté de ses devoirs avec beaucoup de zèle et d'activité. Il s'entend parfaitement à toutes les branches du service et je n'ai toujours eu qu'à me louer de sa probité et de sa conduite.

Cte de Fürstenstein.

Berlin ce 7 Juin 1844. –

EIN SECHSTEL THALER 5 GR.

François Jeanneret aus Locle / Canton von Neu Chatel war in meinen Diensten seit dem Jahre 1840 bis zu dem Jahre 1844. Während dieser Zeit ist er seinen Verpflichtungen mit viel Eifer und Behendigkeit nachgekommen. Er versteht sich vollkommen in allen Dienstobliegenheiten und ich werde ihn immer aufgrund seiner Rechtschaffenheit und seines Betragens weiterempfehlen.

Comte de Fürstenstein

Berlin, den 7. Juni 1844.

N: 34

Société Suisse de Charité à Berlin.

Monsieur François Jeannerêt bourgeois du Locle. Canton de Neuchatel ayant déclaré vouloir faire partie de la Société Suisse de Charité, fondée à Berlin, et ayant payé la contribution d'un Thaler pour l'année de 1845, le Comité Soussigné le reconnait, Membre de la dite Société, ayant voix délibérative.

Renouvelé pour 1846
Andrié pasteur, président
Mandrot Lieut. Secrétaire
[illegible] 1847.
Andrié pasteur président
Mandrot Secrétaire

Berlin le 25 Avril 1845

Pour le Comité
Le Président
Andrié ancien pasteur

[illegible] Theremin
Secrétaire

Repräsentative Bauwerke Berlins aus der Zeit Friedrichs d. Gr.: Das Königliche Schauspielhaus wird vom Deutschen Dom (links) und vom Französischen Dom (rechts) flankiert.
Bildarchiv Preuß. Kulturbesitz

Locle le 6 Avril 1846

Mon cher frère

Quoique je n'aie pas été favorisé d'une réponse à la lettre que j'ai pris la liberté de t'écrire dernièrement, je me permets de venir renouveller mes instances auprès de toi pour que tu veuilles bien t'employer pour me procurer une place de bonne d'enfant et que je peut donner les premier principes pour la langue Française, un peu de Géographie. Dans quelque famille honorable. Les relations que tu soutiens avec un grand nombre de personnes et ta position te permettent de me rendre cet important service. Je te prie de considérer très cher frère que je n'aie que toi au monde qui puisse m'aider efficacement, et je suis sûr que tu auras égard à ma position Car voilà bientôt 9 mois que j'ai quitter l'établi vu que ma santé ne pouvait le soutenir, pour prendre des leçons et m'efforcer à m'instruire. Tu comprends sans doute que je ne puis continuer plus longtemps de faire des sacrifices, et si rien ne m'aide je serai obligée de partir pour la Pologne sans place, sans doute, avec quelque lettres de recommandation qu'on m'a promises. Mais tu vois

sans doute combien je me haïrais d'aller si bien sans place car si je venais à ne pouvoir me placer de suite, pense aux peines qui en résulteraient & que j'aurais bien à la peine à couvrir.

Tu connais donc maintenant toute ma position et mon grand espoir dans la bonté fraternelle; aussi, je ne le cache pas que je me repose sur toi seul de mon avenir. C'est un fardeau que j'espère te rendre léger autant qu'il me sera possible, et si je ne puis t'entemoigner ici-bas toute ma vive reconnaissance, le Dieu du faible t'en récompensera richement.

Veille donc me répondre aussi promptement que possible s'il te plait, je suis persuadé que tu le feras de suite tu sauras mes angoises Lors même que tu n'aurais point de place pour le moment, écris-moi toujours tes lettres et les sentiments à l'égard de mes projets me seront toujours précieux. Dis-moi franchement tout ce que tu espérenses.

J'ai autant besoin de conseils que d'appuis & de secours

Je conterais les heures j'usqu'à ce que je reçoive une réponse & malgré les grandes occupations j'ose te prier de bien vouloir y mettre la plus grande activité.

Mon cher frère je ne peux pas assez te promettre que je remplirai la place que tu auras la bonté de me trouver avec la plus grande exactitude qui me sera possible d'après mes

lettres tu pourras juger, si tu crois que je pourrais donner quelque leçons tant en les soignant. Le calcul c'est ce que je sais le mieux, quand à la Géographie je suis faible, pour la couture un peu broder travailler au crochet ces petites choses je peux. Je m'entremets à toi pour tous comme à un tendre père

Je ne puis te dire les voeux que je forme tant pour toi que pour la famille entière. Que Dieu te préserve toujours de peine de chagrin, qu'il éloigne de vous la douleur & vous donne en abondance les saintes joies de la famille & les bénédictions

Adieu, très cher frère ne m'oublie pas & reçois mes salutations très affectueuses que je te prie de communiquer à ma chère belle-soeur

ta soeur

Yacinthe Jeanneret

LOCLE

Monsieur

François Jeanneret Gros Kan chez Monsieur Lieder, Conseiller de guerre

dans la Rue Jacob Strasse N: 68

à Berlin

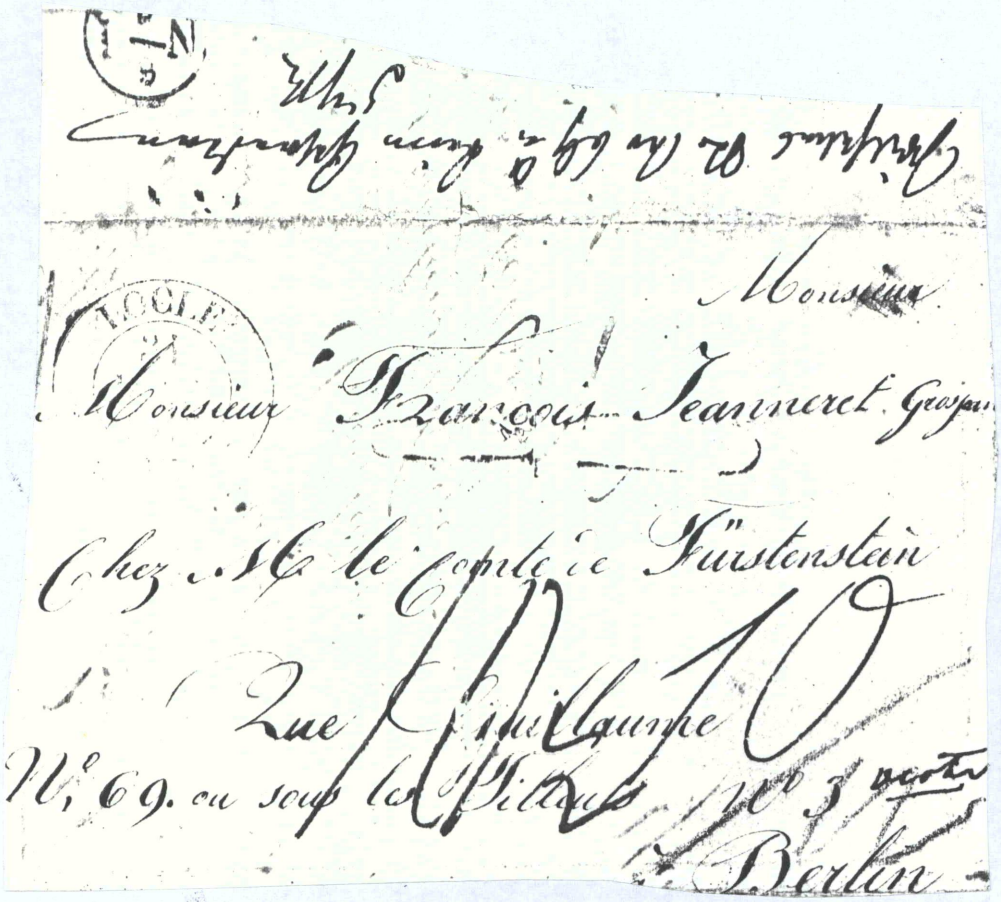

Neuchatel 27 Avril 1850.

Monsieur.

Mademoiselle Yacinthe, votre soeur, m'ayant chargé de prendre des renseignements exacts sur la propriété dont votre lettre du 15 courant fait mention et dont Mademoiselle Yacinthe vous remercie beaucoup; je me suis acquitté de cette mission et si je n'avais tenu à avoir les détails de la main propre du Proprietaire, il y a trois jours que vous seriez déja renseigné:

- Inclus donc une lettre de Mme Bachelin, qui est assez circonstanciée, c'est un titre provisoire à mes yeux et il n'y a rien d'exagéré dans la description: quant au prix, il semble d'abord exagéré; mais en mettant en regard les 14 ouvriers de vigne, soit environ une pose 3/4, et les beaux et grands espaliers, le tout en plein & bon rapport, la situation saine et admirable de la propriété, ayant vue sur la Ville, le Lac et les Alpes, et son grandiose d'architecture et de distribution interieure; la vérité veut que l'on avoue que ce prix, quoiqu'un peu élevé pour notre localité, n'est réellement pas exagéré: Ce prix de 40 louis si vous entrez pour quelque chose dans les réparations en voie d'exécution, est raisonnable, et le chiffre de votre cotte part à ces frais peut être débattu et même abandonné, enfin à arriver à un ou 2 louis de plus par an, surtout en faisant Bail, comme je l'ai demandé pour 9 années, par 3. 6. 9, à votre choix, moyennant congé 6 mois d'avance avant l'expiration des 3, ou 6 années:

Bachelin, directeur des chantiers de la Ville, est un homme loyal et accomodant, et il est de son interêt de faire tout son possible pour la bonne réussite de l'Etablissement, afin que le locataire puisse régulièrement payer

= son loyer, il le pourra par ses nombreux amis & connaissances et par la modération sur le prix de la location et il le fera j'en ai la conviction ? mais il faut, qu'il voye l'homme ?

Les espaliers donnent de toute sorte de fruits, ils sont, comme la vigne, exposés au levant ; le terrain est excellent et le vin est réputé ?

Un ouvrier de vigne est d'un huitième de pose il rapporte suivant les années, 2, 3, 4 & plus, Gerles, qui valent chaque de 80 à 100, à 110 b.t selon l'année ; mais d'après ce que j'ai appris ; la moyenne peut, être évaluée de 9 à 12 louis de produit -

Les fruits, selon l'année, donnent presque toujours au delà des besoins du propriétaire et le marché est là pour le surplus ?

Jusqu'à présent ce petit Palais a été fermé, c'était l'ancienne Loge des f.: m.: tombée en sommeil depuis grand nombre d'années et s'il n'y a pas concurrence pour la louer, c'est que la superstition et le préjugé contre cette belle Institution sont encore ici vivaces : on aime à visiter & à promener dans la propriété, mais à y loger y coucher, non ?

J'ai cru de mon ~~[illegible]~~ devoir de vous compléter les renseig.ts de Bachelin, et s'ils sont suffisants, de vous hâter à venir voir la chose, mais dans tous les cas, je vous invite très sérieusement à répondre à mademoiselle votre soeur, par le plus prochain courrier, mais toujours pour que cette réponse parvienne ici sous 12 jours ?

Agréez, monsieur, mes civilités bien empress.

Procureur [illegible] Gaberel

Le Soussigné, Ministre Plénipotentiaire
certifie que François Jeannest est
resté à mon service comme maître
d'hôtel et Valet de chambre, depuis
l'année 1853 jusqu'à celle de
1861, au mois de juillet, et que
pendant tout ce temps-là je n'ai
eu qu'à me louer de son service
de son zèle et de sa probité.

Paris le 21 octobre 1863.

Alain de Sabran
Ministre Plénipotentiaire

29
AVRIL
1850
POR-MITTAG

E.B. 30. Apr. 50
Curs II

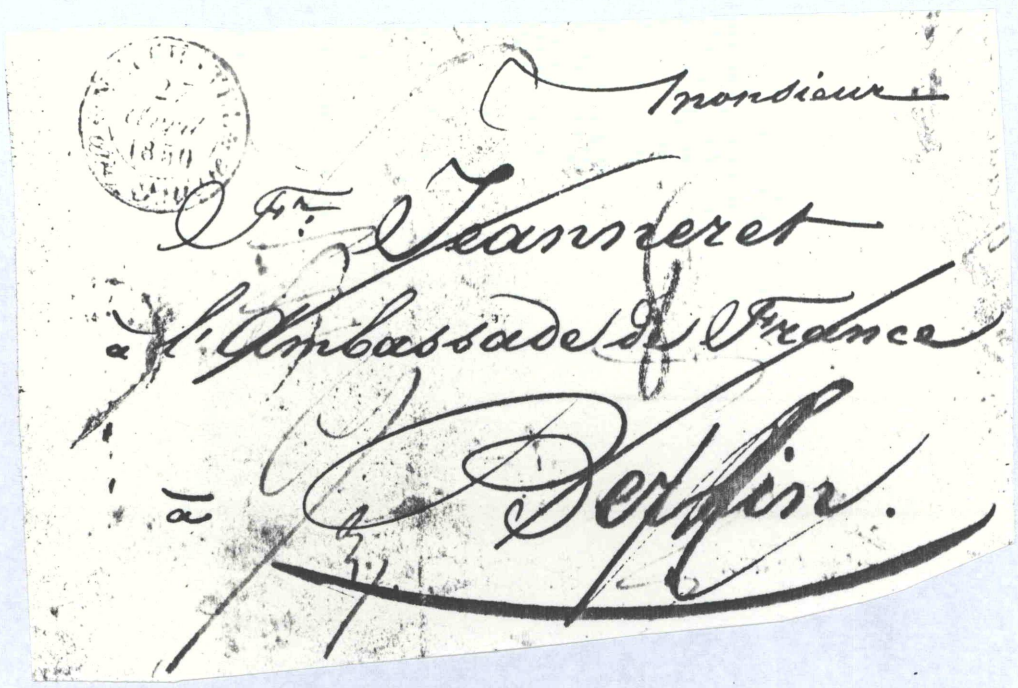
Monsieur
Jeanneret
à l'Ambassade de France
à
Berlin.

AUSG.

Neuchatel le 26 Avril 1850

Monsieur

D'après la demande de Mlle Jeanneret je vous dirai quelques mots relativement a l'établissement dont il est question D'abord la campagne porte le nom de Petite Rochette et est située à 5 minutes de la ville sur la route des montagnes la maison est batie sur une hauteur entourée de jeunes grades & terrases et environ 12 a 15 ouvriers plantés en vignes et garnis d'espaliers en pleine valeur. le batiment est composé d'une grande salle et petit salon au premier la cuisine au second 3 chambres à coucher et deux de domestique enfin cave galetas dépense et tout ce qui est nécessaire. de plus une pompe d'eau très bonne enfin le tout est en réparation. comme le batiment avait été fermé depuis des années ~~et~~ il a dû le restaurer entièrement Ce batiment était la Loge des francs-maçons de sorte que la grande salle surtout a dû être restaurée entièrement. Le but de mon mari était de mettre cela en état de pouvoir servir de restaurant pour des sociétés distinguées. afin de ne recevoir que des gens comme il faut de sorte Monsieur qu'il n'est guère possible de vous dire la chance qu'aurait un établissement de ce genre. car tout dépendrait de la personne qui tiendrait. car nous de notre coté nous ferions notre possible pour concourir à la réussite de l'établissement pour le prix par année ce serait de 40 à 50 louis sauf à s'entendre; ici approximativement enfin Mr vous pourrez bien connaître quelques Neuchatelois qui pourront vous donner une description de la Petite Rochette car c'est un des beaux points de vue du Pays.

Recevez Mr mes salutations F.- Bachelin

Max Jeanneret, 14 Jahre und 7 Monate alt, Sohn des Dieners Franz Jeanneret, ist von dem Unterzeichneten in den Lehren des katholischen Glauben unterrichtet und den 20sten April 1864. in der hiesigen katholischen Pfarrkirche zu Sct Sebastian zur ersten heiligen Communion zugelassen worden.

Möge derselbe nie vergessen, was er an diesem festlichen Tage Gott dem Herrn versprochen hat, damit er einst an das Ziel seiner Wünsche — zur ewigen Glückseligkeit gelange! —

Berlin den 21. April 1864.

Herrmann
Pfarrer.

KATH. KIRCHE ZU S. SEBAST. IN BERLIN

Monsieur
Monsieur François Jeannerez
Borsigstraße 14
Berlin

BERLIN
H.ST.PE.
25/2
66
5-6N.

PREUSSEN
EINSTEIN

26 2
7-9 V

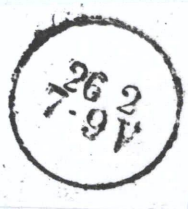

A quel point, Monsieur Jeannerez
en sont les papiers relatifs à Oberkrug 3.
Une réponse à votre devoir. Andrée p.
28/2/66

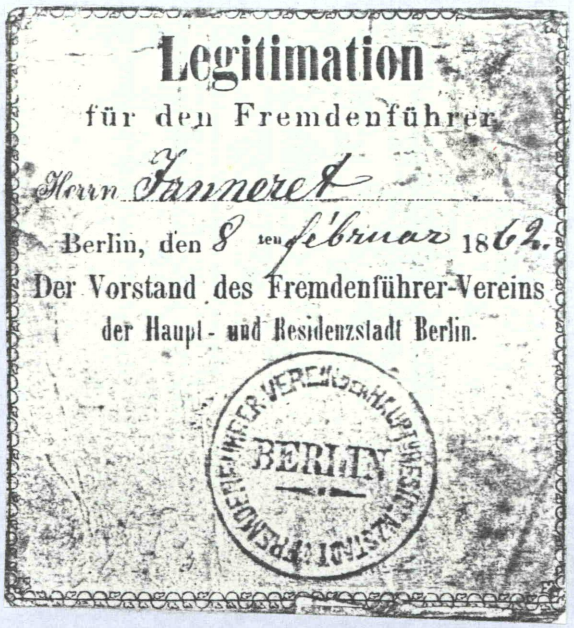

Legitimation

für den Fremdenführer

Herrn Tannerel

Berlin, den 8 ten Februar 1862.

Der Vorstand des Fremdenführer-Vereins
der Haupt- und Residenzstadt Berlin.

FREMDENFÜHRER-VEREIN DER HAUPT- U. RESIDENZSTADT BERLIN

Nachstehende Abschrift:

Taufschein.

Nach Angabe des Taufregisters der Nazarethkirche hat der Eisenbahnbeamte Carl August Lehmann und dessen Ehefrau Henriette Caroline Wilhelmine geb. Strauss folgende eheliche Kinder taufen lassen:
1. 2. 3. 4. ꝛc.
5. Anna Marie Sophie, geb. am 16. Mai 1860 (Achtzehnhundertundsechszig) und getauft am 24. Juni ej. a.
Sollte dieser Schein zu einer stempelpflichtigen Sache verwendet, oder diese Sache selbst stempelpflichtig werden, so sind außer dem zu cassirenden gesetzlichen Stempel, noch 2 Thlr 6 ₰ Gebühren für die Kasse der Nazarethkirche z. H. des unterzeichneten Küsters zu zahlen.
Dies wird glaubhaft und ordnungsmäßig hierdurch bescheinigt.

Berlin, den 28. Januar 1868.

Der Pfarrer der Nazarethkirche
(L. S.) Blume

stimmt mit dem Originale wörtlich überein

II 3559.

übersandt.

Berlin, den 18. Januar 1879.

Königl. Stadtgericht, I. Abth. für Civilsachen.

Der Gerichtsschreiber.

E. 621.

Ersatz-Reserve-Schein.

I.

Der Tischler Eduard Wilh. Grosjean

geboren am 11 ten October 1849 zu Berlin

Kreis — Regierungs-Bezirk —

wird hiermit in Folge der am 7 ten März 1871 stattgehabten Superrevision wegen

Schwäche

der ersten Klasse der **Ersatz-Reserve** als Infanterist überwiesen.

Derselbe steht, bis seine Ueberweisung zur zweiten Klasse der Ersatz-Reserve erfolgt, unter der Controle der Landwehr-Behörden.

Er ist daher verpflichtet, jede Wohnungs-Veränderung innerhalb des Landwehr-Compagnie-Bezirks dem Bezirks-Feldwebel anzuzeigen. Wenn er aber in einen anderen Landwehr-Compagnie-Bezirk verziehen will, muß er sich beim Bezirks-Feldwebel des bisherigen Aufenthalts-Ortes ab- und spätestens nach 14 Tagen beim Bezirks-Feldwebel des neuen Aufenthalts-Ortes anmelden.

Wer diese Meldung unterläßt, wird mit Geldstrafe von ½ bis 5 Thalern oder mit Gefängnißstrafe von 1 bis 8 Tagen bestraft. In den durch das Gesetz bezeichneten Fällen, namentlich bei Dienstentziehung im Falle einer Mobilmachung ꝛc., tritt gerichtliches Verfahren ein.

Ist blos die Ab-, aber nicht die Anmeldung versäumt, so tritt Geldstrafe von 1 bis 2 Thalern oder Gefängnißstrafe von 1 bis 2 Tagen ein. Außerdem bleibt der Inhaber dieses Scheines, wenn er sich der Controle entzieht, um die Zeit der Control-Entziehung länger in der Ersatz-Reserve erster Klasse.

Jede Meldung kann mündlich oder schriftlich geschehen, und ist in beiden Fällen dieser Schein zur Visirung beizulegen. Wer sich schriftlich meldet, hat auf die Adresse »Landwehr-Meldungs-Sache« zu schreiben und den Brief mit dem Orts-Polizei-Siegel schließen zu lassen. Nur die solchergestalt geschlossenen Briefe sind im Gebiet des Norddeutschen Bundes portofrei.

Inhaber dieses Scheines kann ungehindert verreisen, muß jedoch bei seinen Angehörigen oder beim Bezirks-Feldwebel Mittheilung zurücklassen, wo ihn jeder Zeit eine etwaige Einberufungs-Ordre treffen würde. Er ist allein dafür verantwortlich, daß ihm eine solche event. richtig zugeht.

Inhaber tritt, wenn er sich nicht der Controle entzieht, am 1. Oktober 1876 zur zweiten Klasse der Ersatz-Reserve über, und hat zu dem angegebenen Termine dem Bezirks-Feldwebel diesen Schein vorzulegen, um ihn durch den Landwehr-Bezirks-Commandeur mit entsprechendem Vermerk versehen zu lassen. So lange dieser Vermerk auf dem Scheine fehlt, gehört der Inhaber zur erster Klasse der Ersatz-Reserve.

Die Mannschaften der zweiten Klasse der Ersatz-Reserve sind in gewöhnlichen Friedenszeiten von der Controle der Landwehr-Behörden und allen militairischen Pflichten entbunden, bleiben jedoch bis zum vollendeten 31. Lebensjahre verpflichtet, sich im Falle eines Krieges oder einer außergewöhnlichen Ergänzung des Heeres wieder zur Stammrolle anzumelden und zur Aushebung zu stellen, falls die Ersatz-Reservisten ihrer Altersklasse von den Ersatz-Behörden hierzu die Aufforderung erhalten sollten.

Unterlassen dieselben alsdann die Anmeldung resp. Gestellung, so kommt das in der Ersatz-Instruction verordnete Strafverfahren wider sie zur Anwendung.

Diesen Schein hat der Inhaber auf das Sorgfältigste aufzubewahren, um sich damit zu allen Zeiten über das Militair-Verhältniß ausweisen zu können.

Berlin, den 7 ten März 1871

Königliche Departements-Ersatz-Commission im Bezirk der 11. Infanterie-Brigade.

Der Militair-Vorsitzende. **Der Civil-Vorsitzende.**

Original kostenfrei.

№ 37. Kr.-Ers.-C.

Berlin 80 Arnold

30/6 75. Schiffbauerdamm
Drucks
Unteroffizier

12/10 75. Linkstr. 33/44
Drucks
Offizier

8/7 76 Friedrichsstr. 52/53.
[illegible]
Hauptmann.

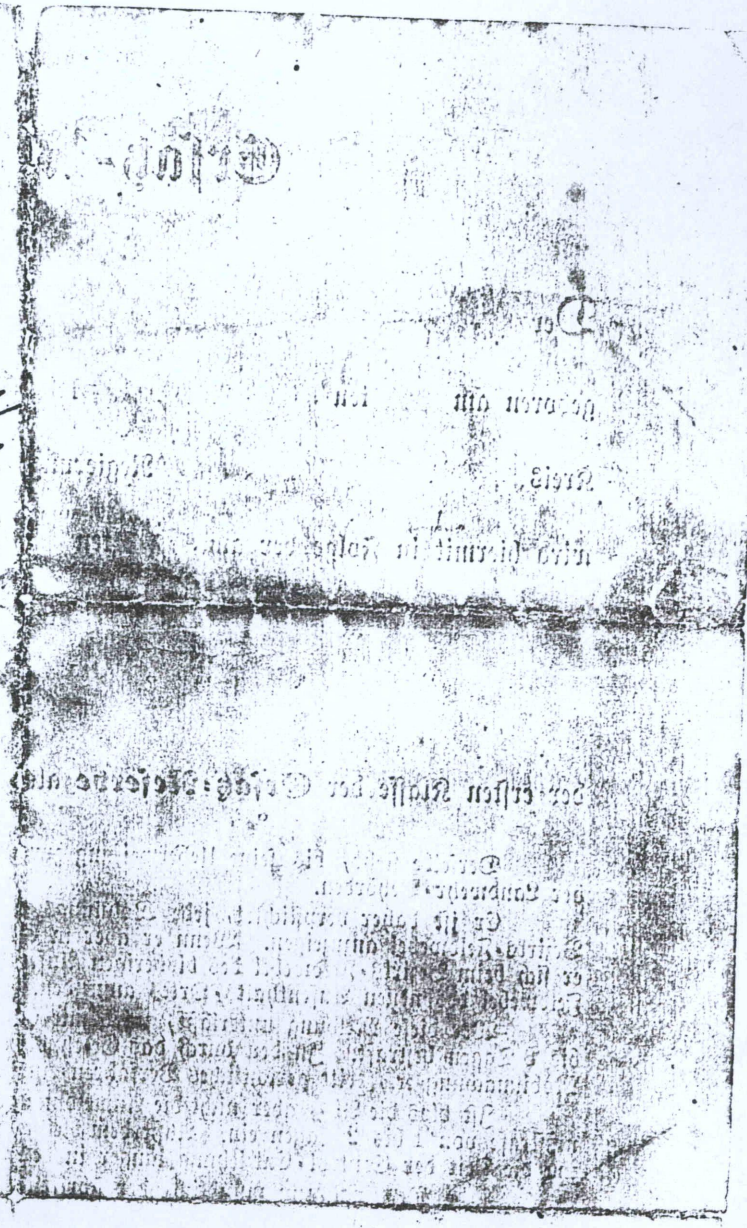

Besonders Dieses, ist zur gewissen Klasse der Ersatz-Reserve übergeführt.

Berlin den 9 März 1871.
[illegible]
[illegible]
[illegible]
Hauptmann

Auszug
aus dem Todtenregister der französischen Kirche zu Berlin.
Tome X. P. 515. No. 74.

Am achtzehnten (18) Juni Tausendachthundertein und siebzig (1871.) 11½ Uhr Morgens starb hierselbst an den Pocken: François Grosjean Jeanneret, geb. aus Neufchâtel, Wittwer der Forme, in einem Alter von einundsechzig (61.) Jahren vier (4.) Monaten acht und zwanzig (28.) Tagen. Begraben am zwei und zwanzigsten (22.) Juni auf dem Kirchhof in der Liesenstrasse.

Für die Uebereinstimmung mit dem Original

C. Thime

Kirchenältester u. Führer der Kirchenbücher

Berlin, d. 16. September 1880.

Ausfertigung 2,25 ₰

Familien-Stammbuch

der Familie

Jeanneret-Grosjean

I. Die Ehegatten.

Familiennamen, Vornamen, Stand und Wohnung:	a) Geburtstag und Ort: b) Religion:	Namen, Stand und Wohnort oder Sterbeort der Eltern:
Jeannerct-Grosjean, Karl Leopold, Glaser, Berlin.	a) 18. December 1882. Rixdorf. b) evangelisch.	Karl Jeannert-Grosjean, Möbelpolierer, verstorben in Berlin, Anna Maria Sophie, geborene Lehmann, in Berlin.
Hänsel, Anna Klara Elise, Berlin.	a) 10. Februar 1891. Berlin. b) evangelisch.	August Friedrich Wilhelm Hänsel, Klempner, verstorben in Berlin, Anna Maria Klara, geborene Kühn, jetzt verehelichte Metallarbeiter Linnstädt, in Berlin.

Beglaubigung des Standesbeamten:

Standesamtsbezirk Berlin VI

Reg.-Nr. 196

Zwischen den nebenbezeichneten Personen ist am heutigen Tage die Ehe geschlossen worden.

Berlin, den 29 März 1911.

Der Standesbeamte.

[illegible]

K.K. STANDESAMT BERLIN VI. [illegible] STADT II. [illegible]

I. Die Ehegatten.

Familiennamen, Vornamen, Stand und Wohnung:	a) Tag der kirchlichen Einsegnung: b) Ort und Kirche:	Kirchliche Beglaubigung des vollziehenden Geistlichen:	a) Sterbe-Tag, Monat, Jahr: b) Sterbe-Ort:	Standesamtsbezirk, Registernummer, Beglaubigung des Standesbeamten:
Kannerct. Grosjean, Karl Leopold, Glaser, Berlin.	a) 29 März 1911	Bescheinigt	a) 19. Februar 1919. b) Berlin	Bez. VI Kr. R.-Nr. 289 Der Standesbeamte [illegible]
Hänsel, Anna Klara Elise, Berlin.	b) Berlin St. Simeon.	B. Seidel Pfarrer.	a) 23. August 1917. b) Berlin,	Bez. Berlin, Kr. IV B R.-Nr. 1952. Der Standesbeamte Fröhlich

II. Die Kinder.

Lfd. Nr.	Familiennamen und sämtliche Vornamen:	a) Geburts-Tag, Monat, Jahr: b) Geburts-Ort:	Standesamtsbezirk, Registernummer, Beglaubigung des Standesbeamten:	a) Tag der Taufe, Religion: b) Ort und Kirche:	Kirchliche Beglaubigung des vollziehenden Geistlichen:
1	Jeanneret-Grosjean Leopold Wilhelm Erich	a) 10 August 1911 b) Berlin	Bez. Kr. Berlin 5a R.-Nr. 851 K. PR. STANDESAMT BERLIN VA LOUISENSTADT Der Standesbeamte Jl. Heinmeyer.	a) 11. 8. 1912. ev. b) Berlin St. Simeon.	Bescheinigt B. Seidel Pfarrer
2	Jeanneret-Grosjean Klara	a) 14. Juni 1912 vorm. 8 Uhr. b) Berlin, Kottbuser Ufer 60	Bez. 5a Kr. Berlin R.-Nr. 585 K. PR. STANDESAMT BERLIN V.A. LOUISEN STADT Der Standesbeamte M. Spuhr.	a) b)	Bescheinigt

II. Die Kinder.

Lfd. Nr.	Familiennamen und sämtliche Vornamen:	a) Sterbe-Tag, Monat, Jahr: / b) Sterbe-Ort:	Standesamtsbezirk, Registernummer, Beglaubigung des Standesbeamten:	Nichtamtliche Aufzeichnungen: die Taufzeugen:	Konfirmation (Tag, Kirche)
1	Jeanneret-Grosj. Leopold Wilhelm Erich	a) / b)	Bez. / Kr. / R.-Nr. / Der Standesbeamte		
2	Jeanneret-Grosjean Klara	a) 15. Juni 1912 vom 8 Uhr / b) Berlin	Bez 5a / Kr. Berlin / R.-Nr. 667 / Der Standesbeamte v. Specht.		

II. Die Kinder.

Lfd. Nr.	Familiennamen und sämtliche Vornamen:	a) Geburts-Tag, Monat, Jahr: / b) Geburts-Ort:	Standesamtsbezirk, Registernummer, Beglaubigung des Standesbeamten:	a) Tag der Taufe, Religion: / b) Ort und Kirche:	Kirchliche Beglaubigung des vollziehenden Geistlichen:
3	Jeanneret-Grosjean Franz Alfred	a) 16. Sept. 1913. b) Berlin	Bez. 5a Kr. R.-Nr. 827 Der Standesbeamte: Krüpelin	a) b)	Bescheinigt
4	Jeanneret-Grosjean Karl Wilhelm Fritz	a) 2 Februar 1916 b) Berlin	Bez. 5 A. Kr. R.-Nr. 60 K. PR. STANDESAMT BERLIN VA. LOUISENSTADT Der Standesbeamte J. W. Guscheisen	a) b)	Bescheinigt

— 16 —

— 17 —

II. Die Kinder.

Lfd. Nr.	Familiennamen und sämtliche Vornamen:	a) Sterbe-Tag, Monat, Jahr: b) Sterbe-Ort:	Standesamtsbezirk, Registernummer, Beglaubigung des Standesbeamten:	Nichtamtliche Aufzeichnungen die Taufzeugen:	Konfirmation (Tag, Kirche)
3	Jeanneret-Grosjean Hans Ulrich	a) 25. Mai 1914 b) Berlin	Bez. V a Kr. ~~Kr.~~ R.-Nr. 576 Der Standesbeamte i. V. Wernicke		
4	Jeanneret-Grosjean Hans Walther Fritz	a) 31. Dezember 1916 b) Berlin Charité	Bez. Berlin Kr. XII a R.-Nr. 16/17 Der Standesbeamte i. V. Schmidt		

Geburts-Urkunde.

A. a.

Nr. 1046.

Rixdorf am 24 December 1882.

Vor dem unterzeichneten Standesbeamten erschien heute, der Persönlichkeit nach durch Vorlegung seines Taufscheines ——— aner kannt, der Möbelpolierer Karl Leopold Jeanneret-Grosjean ——— wohnhaft zu Rixdorf Kuehebeckstraße No. 62, evangelischer Religion, und zeigte an, daß von der Anna Marie Sofie Jeanneret-Grosjean geborenen Lehmann, seiner Ehefrau, evangelischer Religion, wohnhaft bei ihm ———

zu Rixdorf in seiner Wohnung, am achtzehnten December des Jahres tausend acht hundert achtzig und zwei, Vormittags um drei ein halb Uhr ein Kind männlichen Geschlechts geboren worden sei, welches die ——— Vornamen

Karl Leopold

erhalten habe

Vorgelesen, genehmigt und unterschrieben.

Carl Leopold Jeanneret-Grosjean

Der Standesbeamte.

Linke

Daß vorstehender Auszug mit dem Geburts-Haupt-Register des Standesamts zu

Risdorf, Kreis Teltow,

gleichlautend ist, wird hiermit bestätigt.

Risdorf am 21ten Februar 1895.

Der Standesbeamte.

Linke

Eine Halbe Mark bezahlt
Eyden 118/95.

Confirmations-Schein

Karl Jeanneret-Grosjean,
aus Berlin

gebürtig, ist nach empfangener christlichen Unterweisung und abgelegtem Glaubensbekenntnisse in der Evangelisch französisch-reformirten Louisenstadt-Kirche zu Berlin am 11. April 1897 confirmirt, und darauf zum Genusse des heiligen Abendmahls zugelassen worden.

Dies wird demselben mit dem Wunsche bezeuget, daß ihm Gott zum ferneren Wachsthum in christlicher Erkenntniß und Gottseligkeit den Beistand Seines Heiligen Geistes verleihen wolle.

1 Timoth. 6, 12. Kämpfe den guten Kampf des Glaubens; ergreife das ewige Leben, dazu du auch berufen bist, und bekannt hast ein gut Bekenntniß vor vielen Zeugen!

Berlin, den 16. April 1897.

Matth. 10, 32. 33.

SIGILLUM ECCLESIÆ GALLICÆ BEROLINENSIS

Sévenne
Pfarrer.

Konfirmations-Schein

Anna Klara Elisabeth Hänsel.

geboren am 10. Februar 1891 zu Berlin

getauft am 7. Mai 1891 ist nach empfangenem Unterricht auf das Bekenntnis des evangelischen Glaubens und das Gelübde, diesem Glauben die Treue zu halten, am 17. März 1905 in der St. Simeons Kirche zu Berlin eingesegnet und zum heiligen Abendmahl zugelassen worden.

Off. St. Joh. 2,10: Sei getreu bis an den Tod, so will Ich dir die Krone des Lebens geben.

Berlin den 18. März 1905

Riemer,
Pastor an St. Simeon.

I II III IV V VI VII VIII IX X

Evangelium

Form. 1. St. A. **Gebührenfrei.** Nr. 2964. — 10.

Giltig nur zum Zwecke der Taufe.

Königl. Standesamt Berlin Nr. 5a

Register Nr. 857

Bescheinigung
über
Eintragung eines Geburtsfalles.

Vor- und Zuname: Leopold Wilhelm Erich Jeanneret-Grosjean,

Geburtstag, Ort und Wohnung: 10 August 1911 (Nl. 2 3/4)

Kottbuser Ufer 60,

Vor- und Zuname, sowie Stand des Vaters: Glaser Karl Leopold Jeanneret-Grosjean, } ev.

Vor- und Zuname der Mutter: Anna Klara Elise geb. Hänsel

Berlin, den 16ten August 1911.

Der Standesbeamte.

K. PR. STANDESAMT BERLIN VA * LOUISENSTADT * (Siegel)

Jd. Steinmeyer.

Anmerkung: Das Reichsgesetz über die Beurkundung des Personenstandes und die Eheschließung vom 6. Februar 1875 bestimmt in § 82: **„Die kirchlichen Verpflichtungen in Beziehung auf Taufe und Trauung werden durch dieses Gesetz nicht berührt."**

Nr. 319 VI der ~~Truppen~~ Kriegsstammrolle für 1917

Muster Nr. 7 zu § 17.

Führungszeugnis.

Der Landsturmmann Karl Leopold Jeannert

geboren am 18. Dezember 1882 zu Neukölln

Kreis Neukölln Regierungsbezirk Bundesstaat Preußen

hat vom 16. Dezember 1915 bis 5. Mai 1916

bei der 3. Batterie Ersatz Bataillon 1. Garde Fußartl. Regt., vom 6.5.16 – 16.11.16 beim Ersatz Depot des A.O.K. 5, vom 17.11.16 – 13.II.17 bei der 3. Batterie Fußartl. Ers. Abtlg. der 5. Armee und vom 14.II.17 – 31.3.17 bei der Genesenden Batterie Ers. Batl. 1. Garde Fußartl. Regt.

gedient und sich während dieser Dienstzeit dienstlich: } zur — geführt.
moralisch: }

Strafen:

a) Gerichtliche Strafen: Keine

b) Disziplinar-Bestrafungen mit strengem Arrest: Keine

Döberitz, den 17. März 1917

Garde-Fußartillerie Regiment, Ersatz-Bataillon

Nowacz
Leutnant u. Batterieführer

Druck: Gebr. Assmus, Berlin N., Weißenburgerstr. 79

130

Cc.

Sterbeurkunde.

Nr. 1952

Berlin, am 24. August 1917.

Vor ~~dem unterzeichneten Standesbeamten erschien heute, der Persönlichkeit nach~~ bekannt,

~~wohnhaft in~~ Die Direktion des städtischen Krankenhauses am Urban

und zeigte an, daß Elisa Anna Clara Jeanneret, geborene Hänsel,

26 Jahre alt, evangelischer Religion

wohnhaft in Berlin, Leibnizstraße 11,

geboren zu Berlin, Ehefrau des Glasers Emil Jeanneret,

Tochter des Klempnermeisters Wilhelm Hänsel,

~~verstorben, zuletzt wohnhaft~~ hierselbst und seiner Ehefrau

Clara, geborenen Kühn, jetzt unverehelichten Linnstädt,

~~wohnhaft gewesen~~,

zu Berlin im Krankenhause am Urban

am dreiundzwanzigsten ten August

des Jahres tausend neunhundert siebzehn

~~nach~~ mittags um zwölf Viertel Uhr

verstorben sei.

~~Vorgelesen, genehmigt und~~ 16 Druckworte gestrichen.

K. PR. STANDESAMT BERLIN IV B. TEMPELHOFER REVIER II. (Siegel)

Der Standesbeamte.

In Vertretung Fröhlich

Gebühren bezahlt.
Kassen-Nr. 48/17

Daß vorstehender Auszug mit dem Sterbe-Haupt-Register des Standesamts zu Berlin IV B gleichlautend ist, wird hiermit bestätigt.

Berlin, am 3. September 1917.

Der Standesbeamte.

In Vertretung Fröhlich

Aa.

Geburtsurkunde.

Nr. 851.

Berlin, am 16. August 1911.

Vor dem unterzeichneten Standesbeamten erschien heute, der Persönlichkeit nach durch Stammbuch bekannt, Anna Jeanneret-Grosjean, verwitwete Tischler aner, wohnhaft in Berlin, Fürstenstrasse 3, ~~Religion~~, und zeigte an, daß von der geborenen Hänsel Anna Klara Elise Jeanneret-Grosjean, Ehefrau des Glasers Karl Leopold Jeanneret-Grosjean, beide evangelischer Religion, wohnhaft beide Kottbuser Ufer 60, zu Berlin in dieser Wohnung in ihrem Beisein am zehn ten August des Jahres tausend neunhundert elf nach mittags um zwei drei viertel Uhr ein Knabe geboren worden sei und daß das Kind die Vornamen Leopold Wilhelm Erich erhalten habe. 1 Druckwort gestrichen.

Vorgelesen, genehmigt und unterschrieben
Anna Jeanneret-Grosjean.

Der Standesbeamte.
In Vertretung Steinmeyer.

Daß vorstehender Auszug mit dem Geburts-Haupt-Register des Standesamts zu Berlin V A gleichlautend ist, wird hiermit bestätigt.

Berlin, am 1. Oktober 1929.

Der Standesbeamte.
Steinmeyer

(Siegel)

060 Zl. Geb. bez.
K.E.B. Nr. 37

Form. 3 St. A. **Giltig nur zum Zwecke der Taufe.** Nr. 3170. — 09.

Königl. Standesamt Berlin Nr. 5c

Register Nr. 827

Bescheinigung
über
Eintragung eines Geburtsfalles.

Vor- und Zuname: Franz Alfred Jeanneret-Grosjean

Geburtstag, Ort und Wohnung: 16. Sept 13.

Kottbuser Ufer 6

Vor- und Zuname, sowie Stand des Vaters: Glaser Karl-Leopold J.-G.

Vor- und Zuname der Mutter: Anna Klara Elise geb. Hänsel

Berlin, den 23 ten 9 1913

Der Standesbeamte.

(Siegel.) Kröpelin

Anmerkung: Das Reichsgesetz über die Beurkundung des Personenstandes und die Eheschließung vom 6. Februar 1875 bestimmt in § 82: **„Die kirchlichen Verpflichtungen in Beziehung auf Taufe und Trauung werden durch dieses Gesetz nicht berührt."**

St. A. 10.

Gebührenfrei.

Nr. 943. — 15.

Nur giltig zur Beantragung von Familien-Unterstützungen für Reservisten und Landwehrleute.

Berlin, am 28 ten Juli 1915

Zu Nr. 33. des Geburts-Registers des Standesamtes Nr. 5 I ist beurkundet,

daß Franz Hermann Jeanneret-Grosjean

Sohn — ~~Tochter~~ des Möbelpolierers Karl Theodor Jeanneret-Grosjean

und dessen Ehefrau Anna Maria Sophie geb. Lehmann,

am vier ten Januar 18 87 (ehelich — ~~unehelich~~*) — geboren.

Der Standesbeamte.

8/2.

*) Bei unehelichen Kindern ist noch eine Angabe über die etwa später erfolgte Legitimation hinzuzufügen.

St. A. 1. **Gebührenfrei.** Nr. 4706 — 14.

Giltig nur zum Zwecke der Taufe.

Königl. Standesamt Berlin Nr. 54.

Register Nr. 60.

Bescheinigung

über

Eintragung eines Geburtsfalles.

Vor- und Zuname: Kurt Wilhelm Fritz Jeanneret-Grosjean

Geburtstag, Ort und Wohnung: 2. 2. 16. vorm. 8½.
Potsdamerstr. 60.

Vor- und Zuname, sowie Stand des Vaters: Kurt Ludwig Jeanneret-Grosjean
Glaser verheir. Religion.

Vor- und Zuname der Mutter: Anna Klara Elise geb. Häusel
ohne Religion.

Berlin, den 4 ten Februar 1916

Der Standesbeamte.

In Vertretung

(Siegel.) Fischeisen.

Anmerkung: Das Reichsgesetz über die Beurkundung des Personenstandes und die Eheschließung vom 6. Februar 1875 bestimmt in § 82:
„Die kirchlichen Verpflichtungen in Beziehung auf Taufe und Trauung werden durch dieses Gesetz nicht berührt."

Cc.

Sterbeurkunde.

Nr. 16

Berlin, am 2 Januar 1917

~~Vor dem unterzeichneten Standesbeamten erschien heute, der Persönlichkeit nach~~

~~kannt,~~

~~wohnhaft~~ in Die Königliche Charité-Direktion

~~und~~ zeigte an, daß Karl Jeanneret

10 Monate alt, evangelischer Religion

wohnhaft in Berlin Lottbeser-Ufer 60 bei den Eltern

geboren zu Berlin

Sohn der Eheleute, Glasergeselle Karl Jeanneret und Elise geborenen Hensel

zu Berlin in der Charité

am einundfreißigsten Dezember

des Jahres tausend neunhundert sechzehn

vor mittags um zehn dreiviertel Uhr

verstorben sei.

~~Vorgelesen, genehmigt und unterschrieben~~

(Vorstehend 16 Druckworte gestrichen)

Der Standesbeamte.

In Vertretung Schmidt

Daß vorstehender Auszug mit dem Sterbe-Haupt-Register des Standesamts zu Berlin XII

gleichlautend ist, wird hiermit bestätigt.

Berlin, am 6 Januar 1917

Der Standesbeamte.

Friedemann

Königl. Standesamt Berlin 5A
Registernummer 851.

Geburtsurkunde.

(Nur gültig in Angelegenheiten der Kranken-, Unfall-, Invaliditäts- und Altersversicherung sowie der Hinterbliebenen-Fürsorge.)

Vor- und Zuname: Leopold Wilhelm Erich Jeanneret-Grosjean

Geburts-Tag (in Buchstaben anzugeben) **und Ort:** zehnten August tausend neunhundert elf zu **Berlin**

Vor- und Zuname sowie Stand des Vaters: Karl Jeanneret-Grosjean Glaser

Vor- und Geburtsname der Mutter: Lisa geb. Hänsel

Berlin, den 19. März 1919

Der Standesbeamte:

PR. STANDESAMT BERLIN V** * I (Siegel)

766 (Gebührenfrei.) Ju Bahn (Unterschrift)

Königl. Standesamt Berlin 6
Registernummer 196/11.

Heiratsurkunde.

(Nur gültig in Angelegenheiten der Kranken-, Unfall-, Invaliditäts- und Altersversicherung sowie der Hinterbliebenen-Fürsorge.)

Vor- und Zuname sowie Geburtstag und -Jahr und Stand des **Ehemannes:** Glaser Karl Jeanneret-Grosjean geb. am sechsten Dezember tausendachthundertzweiundneunzig

Vor- und Geburtsname sowie Geburtstag und -Jahr der **Ehefrau:** Elisa geb. Hänsel am 8. zehnten Februar tausendneunhundertneunundzwanzig.

Tag der **Eheschließung** (in Buchstaben anzugeben): neunundzwanzigsten März tausendneunhundertelf.

Berlin, den 25. März 1919

Der Standesbeamte:

(Siegel) Heinrich (Unterschrift)

Königl. Standesamt Berlin IV B

Registernummer 1954/17

Sterbeurkunde.

(**Nur gültig** in Angelegenheiten der Kranken-, Unfall-, Invaliditäts- und Altersversicherung sowie der Hinterbliebenen-Fürsorge.)

Vor- und Zuname sowie Stand des Verstorbenen: Elise Emma Klara Jeanneret geb. Hänsel

Todes-Tag (in Buchstaben anzugeben) **und -Ort:** Dreiundzwanzigsten August tausend neunhundert siebzehn zu Berlin

Vor- und Familienname des Ehegatten: Karl Jeanneret Graveur

Vor- und Zuname sowie Stand des Vaters:

Vor- und Geburtsname der Mutter:

(Sofern der Verstorbene eine Witwe nicht hinterlassen hat:) Minderjährige Kinder des Verstorbenen sind vorhanden.

Berlin, den 26. Februar 1917.

Der Standesbeamte:

Gebührenfrei. (Siegel) (Unterschrift)

Königl. Standesamt Berlin 6

Registernummer 289

Sterbeurkunde.

(**Nur gültig** in Angelegenheiten der Kranken-, Unfall-, Invaliditäts- und Altersversicherung sowie der Hinterbliebenen-Fürsorge.)

Vor- und Zuname sowie Stand des Verstorbenen: Karl Jeanneret-Grosjean, Graveur, 36 Jahre alt

Todes-Tag (in Buchstaben anzugeben) **und -Ort:** neunzehnten Februar tausend neunhundert siebzehn zu Berlin

Vor- und Familienname des Ehegatten: Witwe

Vor- und Zuname sowie Stand des Vaters: Karl Jeanneret-Grosjean, Uhrgehäuse

Vor- und Geburtsname der Mutter: Auguste Lehmann

Sofern der Verstorbene eine Witwe nicht hinterlassen hat:) Minderjährige Kinder des Verstorbenen sind vorhanden.

Berlin, den 25. Februar 1919

Der Standesbeamte: Steinicke

Gebührenfrei. (Unterschrift)

Konfirmations-Schein

Erich Leopold Wilhelm Jeanneret

geboren am 10. August 1911 zu Berlin

getauft am 11. August 1912 ist nach vollendetem Unterricht auf das Bekenntnis des evangelischen Glaubens und das Gelübde, diesem Glauben die Treue zu halten, am 6. September 1925 in der St. Simeon - Kirche zu Berlin eingesegnet und zum Empfang des heiligen Abendmahls zugelassen worden.

Off. St. Joh. 2,10: Sei getreu bis an den Tod, so will Ich dir die Krone des Lebens geben.

Berlin, den 6. September 1925

1. Kor. 16,13.

Voth,

Superintendent.

SIEGEL DES GEISTLICHEN AMTES VON ST. SIMEON * BERLIN *

I II III IV V VI VII VIII IX X

Evangelium

Familienstammbuch der Familie

Erich Jeannerat-Grosjean

Reichsbund der Standesbeamten Deutschlands

Verlag für Standesamtswesen G.m.b.H.
Berlin SW 61, Gitschiner Straße 109

Heiratsregister Nr. 86 des Jahres 1937 H

Heiratsschein

Vornamen und Familienname des Mannes: Leopold Wilhelm Erich Jeannerat-Grosjean

Stand: Wäscher

aus Berlin

geboren am 10ten August 1911

in Berlin

Vornamen der Frau: Anna Erika Charlotte

geborene Rempe

aus Berlin-Adlershof

geboren am 16ten Juni 1915

in Berlin-Lichtenberg

Eheschließung am 26ten Juni 1937

in Berlin-Adlershof

Berlin-Adlershof, am 26. Juni 1937

Standesamt (Siegel) Berlin-Adlershof

Der Standesbeamte
In Vertretung:
[signature]

Ehemann: Geburtsregister Nr. 851, 1911

des Standesamtes Berlin 5a

Ehefrau: Geburtsregister Nr. 738, 1915

des Standesamtes Berlin-Lichtenberg 1

Gemeinsame leibliche Kinder der Eheleute,
deren Eheschließung auf Seite 7 beurkundet ist: Erstes Kind a

Geburtsregister Nr. 893 des Jahres 1945 G

Geburtsschein

Vornamen und Familienname: Bernd
Peter Arno
Jeanneret-Grosjean

geboren am 24. ten Oktober 1945
in Berlin-Charlottenburg
Berlin-Charlottenburg am 25. Oktober 1945

Standesamt Charlottenburg * der Stadt Berlin * (Siegel)

Der Standesbeamte
In Vertretung: Kalaiczak

Geb. bez.
B. Nr. 6271

Wurde getauft am ..... in der .....

Gemeinsame leibliche Kinder der Eheleute,
deren Eheschließung auf Seite 7 beurkundet ist: Zweites Kind b

Geburtsregister Nr. 104 des Jahres 1947 G

Geburtsschein

Vornamen und Familienname: Fred Erich
Jeanneret-Grosjean

geboren am 25 ten Februar 1947
in Berlin-Adlershof
Berlin-Johannisthal am 25. Februar 1947

Standesamt Treptow * der Stadt Berlin * (Siegel)

Der Standesbeamte
In Vertretung:
[illegible]

Tafel der Eltern und Großeltern des Ehemannes

(Die Zahlen entsprechen denen der Tafel auf Seite 34)

	Vor- und Familienname (bei Frauen Geburtsname) Beruf, Religion	Geburt, Ort (Standesamt bezw. Pfarramt), Tag, Reg.-Nr.	Eheschließung, Ort (Standesamt bezw. Pfarramt), Tag, Reg.-Nr., Trauzeugen	Tod, Ort (Standesamt bezw. Pfarramt) Reg.-Nr., Tag, Todesursache (Grundkrankheit)
des Ehemannes 4 Vater	Karl Langschlag geb. Zeichner Ehefrau mosaisch	15. 12. 1882. Berlin Bezirk Nat Talbert 24.12.1882. Standesamt 4/5. 6 Reg.-Nr. 1846	am 29. 3. 1911. Berlin Standesamt Berlin 6 Reg.-Nr 196	am 19.2.1919 gest. zu Berlin Standesamt 6 Reg.-Nr. 289 T - 7 - 5.
des Ehemannes 5 Mutter	Anna Klara Elise geb. Jeanmarch-Gerlach geb. Hänsel Hausfrau mosaisch	14. 2. 1891. Berlin 11. 2. 1891. Reg.-Nr. 423 Standesamt Berlin 5.1.	Mündlich getraut getraut am 24. 3. 1911. Berlin St. Simeon Pfarramt Zwickel	am 23. 8. 1917 gest. zu Berlin Standesamt 4.B. Reg.-Nr. 1952. T. Selbstentzündung
des Ehemannes 8 Großvater Vater des Vaters 4	Karl Langschlag geb. Jeanmarch-Gerlach Möbelpolierer mosaisch	9. 1. 1854 Berlin Standesamt 5/6	am 23. 11. 1878 Berlin Standesamt zu 6 Reg.-Nr 953	am 22. 2. 1885. gest. zu Berlin Standesamt 6 Berlin Reg.-Nr. 334.
des Ehemannes 9 Großmutter Mutter des Vaters 4	Anna Maria Sabine geb. Jeanmarch-Gerlach geb. Lehmann mosaisch	16. 5. 1860 Berlin		am 20. 1. 1917 gest. zu Berlin Standesamt 4.B. Reg.-Nr. 186.
des Ehemannes 10 Großvater Vater der Mutter 5	Ludwig Friedrich Wilhelm Hänsel Klempnermeister mosaisch	geb. 31. 8. 1860. zu Berlin b. Berlin.	am 9. 11. 1890 Berlin	am 4. 2. 1894. gest. zu Berlin. T. Herzschwäche.
des Ehemannes 11 Großmutter Mutter der Mutter 5	Anna Maria Klara Hänsel geb. Richter geb. Jeanmarch-Gerlach mosaisch, Kirche ausgetreten seit 16.6.1923. mosaisch	geb. 8. 2. 1870. zu Berlin Bezirk Charlottenburg		

Tafel der Eltern u Großeltern der Ehefrau

(Die Zahlen entsprechen denen der Tafel auf Seite 35)

	Vor- und Familienname (bei Frauen Geburtsname) Beruf, Religion	Geburt, Ort (Standesamt bezw. Pfarramt), Tag, Reg.-Nr.	Eheschließung, Ort (Standesamt bezw. Pfarramt), Tag, Reg.-Nr., Trauzeugen	Tod, Ort (Standesamt bezw. Pfarramt), Reg.-Nr., Tag, Todesursache (Grundkrankheit)
der Ehefrau [6] Vater	[illegible] Kaufmann Kaufmann Kaufmann [illegible]	geb. 14. 12. 1881. zu Berlin	[illegible] 15. 6. 1909. zu [illegible] Standesamt 10. B. Reg.-Nr. 488.	
der Ehefrau [7] Mutter	[illegible] geb. Fischer [illegible]	geb. 26. 8. 1884 zu [illegible] Amtsgericht Zivilstandsregister [illegible]	[illegible] 15. 6. 1909 Berlin [illegible]	[illegible] 22. 6. 1919. zu [illegible] [illegible] t. 7. B.
der Ehefrau [12] Großvater Vater des Vaters [6]	[illegible] geb. [illegible] Kaufmann Lokomotivführer [illegible]	28. 7. 1855. zu [illegible] Standesamt [illegible]	[illegible] 21. 9. 1876 zu Berlin	[illegible] 19. 1. 1924 [illegible] zu [illegible] [illegible] t. [illegible]
der Ehefrau [13] Großmutter Mutter des Vaters [6]	[illegible] geb. [illegible] [illegible] geb. [illegible]	28. 3. 1853 zu Frankfurt a/ Oder		
der Ehefrau [14] Großvater Vater der Mutter [7]	[illegible] Fischer [illegible]			[illegible] Friedrich Fischer, [illegible] [illegible] [illegible]

VERANSTALTUNGEN
* KONGRESSE
* TAGUNGEN
* HOCHZEITEN
* BETRIEBSFEIERN

FRED JEANNERET-GROSJEAN
Weskammstraße 2 · 1000 Berlin 48
Telefon 030 - 711 78 15

SCHIFFS- UND VERANSTALTUNGS-SERVICE
Inhaber Fred Jeanneret-Grosjean · Kronprinzessinnenweg 5-6 · 1000 Berlin 39

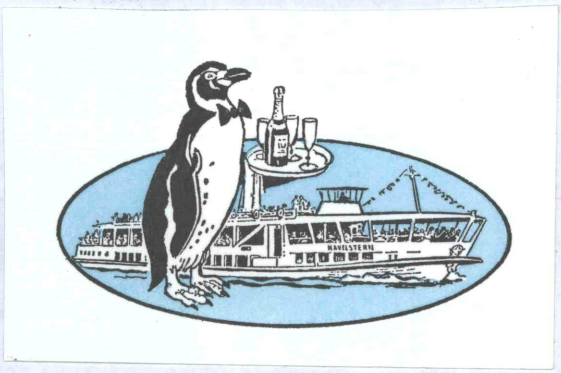

Ihr Schreiben vom | Ihr Zeichen | Unser Zeichen | Datum

Jea Berlin ,den 8. Nov. 1983

Lieber Vetter ,

ich bedanke mich für das Buch der Familie Jeanneret-Grosjean, es ist sehr umfangreich und für mich sehr wertvoll. Ich lege in den Brief 6o,- sfr hinzu, die 5,-sfr können wir dann später verrechnen.
Haben Sie die Fotokopien erhalten ? , und können Sie sie verwenden ?
Lieber Vetter , der von Ihnen empfohlene Künstler, wird er mir ein Stammbaum für den Preis anfertigen? , wenn ja so lassen Sie es mich bitte wissen.
In den nächsten Tagen werde ich nach Ost-Berlin fahren und in den franz. Dom gehen, in der Hoffnung dort noch einiges über die Jeanneret zu erfahren. Ich werde Ihnen dann bescheid geben.
Ich habe eine Bitte, schicken Sie bitte die Post zu meiner Privatadresse, da das Postfach ca. 2o Minuten mit dem Auto von mir zu Hause entfernt ist. Die Adresse lautet :

Fred Jeanneret-Grosjean
Wesskammstraße 2
1000 Berlin 48

Es grüßt herzlichst Ihr Vetter aus Berlin

Fred Jeanneret-Grosjean

SCHIFFS- UND VERANSTALTUNGS-SERVICE
FRED JEANNERET-GROSJEAN Telefon 030 - 711 78 15

Fred Jeanneret-Grosjean, Kronprinzessinnenweg 5-6, 1000 Berlin 39 · Postfach 390250

VERANSTALTUNGEN
* KONGRESSE
* TAGUNGEN
* HOCHZEITEN
* BETRIEBSFEIERN

Bankverbindung:
Grundkreditbank (BLZ 101 901 00)
Kto-Nr. 9757

Pierre-Arnold Borel
8, chemin de Belle Combe

2300 La Chaux de Fonds

Ihr Schreiben vom | Ihr Zeichen | Unser Zeichen | Datum

Berlin ,den 19.10.1983

Lieber Vetter !

Ihren Brief vom 11.10.83 habe ich dankend erhalten. Mein Vater ist am 18.10. aus dem Urlaub zurück gekommen , und ich habe gleich Heute von sämtlichen Unterlagen die noch im Besitz meines Vaters sind für Sie Fotokopien gemacht. Ich hoffe sie sind für Sie und dem Archiv zugebrauchen.

est le graphiste Jacques de Rougemont, Neuchâtel

Da der Künstler schon mit dem Stammbaum angefangen hat, bin ich damit einverstanden, daß er Ihn vollendet, und ich bin auch mit den Preis von 500,--sfr als Honorar einverstanden.
Kaufen Sie bitte für mich die Stiche (Kopien) von Neuchâtel und La Chaux de Fonds , und lassen Sie sie bitte gleich goldig einrahmen.

Wir werden bestimmt,Sie und Ihre Gattin, wieder besuchen kommen aber der Zeitpunkt steht noch nicht fest. Die Saison ist zwar zu Ende , jedoch fangen jetzt Verhandlungen mit Lieferanten ect. für die Saison 1984 an. Zeit für ein Sommerurlaub im Winter ist nur im Januar und Februar. Lieber Vetter, nochmals vielen,vielen Dank für Ihre perfekte Familienforschung. Ich schreibe das nächstemal etwas mehr, ich möchte Ihnen so schnell wie es geht, die Unterlagen zu senden.

Es grüßt Sie und Ihre Frau herzlichst aus Berlin,

Ihr Vetter und Frau

Fred Jeanneret

SCHIFFS- UND VERANSTALTUNGS-SERVICE
FRED JEANNERET-GROSJEAN Telefon 030 - 711 78 15

Fred Jeanneret-Grosjean, Kronprinzessinnenweg 5-6, 1000 Berlin 39 · Postfach 390250

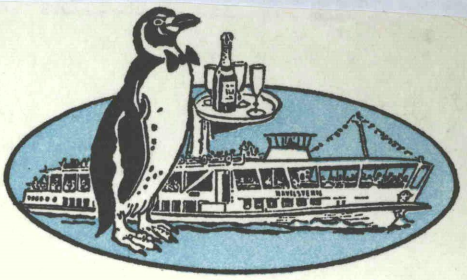

VERANSTALTUNGEN
* KONGRESSE
* TAGUNGEN
* HOCHZEITEN
* BETRIEBSFEIERN

Bankverbindung:
Grundkreditbank (BLZ 101 901 00)
Kto-Nr. 9757

Pierre- Arnold Borel
8, chemin de Belle Comb

2300 La Chaux de Fonds

CH- Schweiz

Die Urgroßeltern::

Karl,Leopold ✱ 9.I.1854 - + 22.II.1885,
Beruf: Möbelpolierer
∞ 23. X. 1880
Anna Maria Sopfie Lehmann , x 16. IV. 1860 + 20.I. 1917
Kinder:
Franz Herrmann ✱ 3.I.1881 + ?
Karl Leopold ✱ 18.XII. 1882 +?

Großeltern - o.k.

Ihre Kinder:
I. Leopold Wilhelm Erich , x 10.8.1911, mein Vater, in Berlin
II. Klara x 14.6.1912 + 15.6.1912
III. Fanz Alfred ✱ 16.9.1913 + 25.5.1914
IV. Karl Wilhelm ✱ 2.2.1916 + 31.12.1916

meine Eltern:

Vater wie oben, Beruf: Handwerker,Heizungs,Gas-und Wasserinstallateur
OO 26.6.1937 in Berlin,
Anna Erika Charlotte geb. Rempe, ✱ 16.6.1915, Verkäuferin,

Bernd Peter Arno ✱ 24.10.1945, in Berlin . Handwerker, wie Vater.
Fred Erich x 25.2.1947 in Berlin, Handwerker, Kaufmann
OO 14.11.1980
Karin Irmhild Nordtrud geb. Kistel, am 27.5.1944, in Berlin
Beruf: Schneiderin,Kauffrau

Lieber Vetter, ich hoffe das die Angaben zur Komplettierung beitragen werden, und freue mich schon auf den Stammbaum.
Die beiden Stiche haben ein schönen Platz in unserem "Salon", und der Besuch der kommt ,fragt natürlich wo diese Landschaften sind.

Für die Weihnachtsfeiertage und für das kommende Jahr wünschen wir Ihnen ,Ihrer Frau und der Familie alles Gute
und verbleiben mit herzlichen Grüßen

Fred Jeanneret und Frau Karin

Fred Jeanneret

Le Locle compte un admirateur de plus

Voici du positif pour encourager les Loclois avant la mauvaise saison, qui est mauvaise partout.

On se sent toujours un peu coupable lorsqu'on juge ses parents sans rien leur apporter de constructif pour qu'ils s'améliorent; et les anciens loclois qui se sont éloignés des Montagnes pour finir leurs jours ailleurs ne devraient pas trop taper sur la Mère-Commune.

Je connais un jeune Jeanneret-Grosjean qui habite Berlin où il administre la compagnie de navigation sur la Spree et les lacs idylliques autour de la ville. Il voyage beaucoup et connaît les hits touristiques actuels all over the World... Mais depuis juillet de cette année le plus beau coin au monde c'est Le Locle.

Le Locle, malgré quelques défauts, compte un admirateur de plus. Fred-Erich Jeanneret-Grosjean n'est pas Suisse car son arrière-grand-père avait dû quitter le pays vers 1830 pour s'établir en Prusse. Mais de père en fils on prononce toujours Jeanneret à la française.

Voilà, cet été, il a voulu voir le berceau de sa famille. Depuis lors, lui et sa jeune femme ne songent plus qu'au Moutier, aux façades repeintes, aux fenêtres Renaissance, aux fontaines fleuries, aux usines qui se recyclent, aux moulins du Col; ils rêvent au Crêt-Vaillant, à ce qu'on leur a dit à propos du tremplin de la Combe-Girard; ils revoient les mamelons verdoyants creusés par les combes, les fermes champignonnées dans les pâturages, ils les imaginent l'hiver et aimeraient parcourir les pistes de ski de promenade.

Notre jeune cousin Jeanneret reviendra avec ses amis et sa famille voir le Château des Monts et la riante vallée du Crozot et, chaque année son amour filial pour la terre et la ville de ses ancêtres l'amènera en pélerinage au hameau des Jeanneret.

Il me prie de bien saluer les Loclois et de les complimenter sur leur ville, ce lointain cousin qui ne sait dire ni oui ni non en français mais prononce Le Locle et Jeanneret à la perfection.

Jacqueline Borel
Chemin de Belle-Combe 8
La Chaux-de-Fonds

L'IMPARTIAL

Jeudi 24 novembre 1983

Albert Anker (1831–1910). Paysan lisant la Bible. Huile sur toile.

Famille Jeanneret-Grosjean communière du Locle et, de ce fait, bourgeoise de Valangin

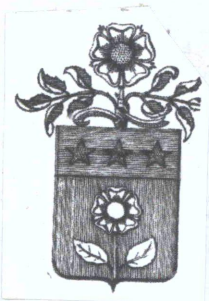

branche de Victor

I

Jeanneret-Grosjean Victor qui est fils de Daniel.
Il est né le 12 février 1785; il réside au Locle. Sa première épouse est la fille de Charles Frédéric Benoît communier des Ponts-de-Martel:
Benoît Philippine dont les enfants naissent et sont baptisés au Locle; ils sont:

Virginie baptisée le 7 mai 1812 et qui épousera, le 12 février 1834: Lucien Huguenin fils de Charles Auguste.

Henri né le 24 octobre 1813; habitera La Chaux-du-Milieu. Il est bourgeois incorporé de Valangin; a épousé, le 29 juillet 1837: Isaline Jacot fille de feu Pierre-Frédéric Jacot.

Constantin né le 14 janvier 1816. Il vivra à La Chaux-de-Fonds, au 37 de la rue de la Place d'Armes et où il mourra le 5 juin 1856.

Daniel né le 6 juillet 1818; il épouse, le 3 mai 1845: Eugénie Perret la fille d'Abram-Louis, de La Sagne. Daniel est bourgeois incorporé de Valangin.

Ici, Victor qui est veuf, épousera en deuxièmes noces, le 18 février 1832, Fanny-Charlotte Huguenin-Dumittan fille de feu Joël, de La Chaux-du-Milieu.

II

Jeanneret-Grosjean Daniel fils de Frédéric Hugues.
Baptisé le 25 avril 1751 au Locle.
Sera maistre-horlogeur en petit volume. Le 28 avril 1773, au Locle, il s'est marié avec
Jacot-Descombes dite Jacot-Gindre Susanne, fille d'Abraham, du Locle. Susanne résignera ses biens en date du 5 mai 1796. Elle et Daniel ont eu:

Lydie née le 26 juillet 1773; elle épouse en 1796 Charles-Philippe Sandoz le fils de Joseph-Frédéric.
Félix né le 16 avril 1774; époux de Marie-Madelaine Dumont la fille de Pierre-Frédéric. Elle meurt en 1813.
Sophie née le 28 septembre 1775
Benjamin né le 12 septembre 1779.
Victor né le 18 février 1785 ligne directe
et Julien né le 20 mai 1787.

III

Jeanneret-Grosjean Frederich Hugues est fils de Daniel.
Aussi nommé parfois Hugues Frédéric. Il possède un maix de terre avec maison, courtil, prels et bois au Crozot. Il meurt octogénaire le 2 août 1798. Sa femme: Sandoz Susanne-Marie est fille de David, du Locle. Ils ont:

Pierre-Frédéric qui naît le 15 janvier 1741; maîstre-sellier; propriétaire d'une maison avec jardin aux Costes du Locle. Le 10 aoust 1771 il a épousé Jeanne-Marie Perrenod fille de Jean-Henri, des Ponts-de-Martel et de La Sagne.

Judith-Marie baptisée le 30 mai 1747
Daniel ligne directe né le 25 avril 1751

IV

Jeanneret-Grosjean Daniel est fils d'Abraham le fils de Daniel qui est fils de Daniel le Vieux qui était fils d'Abraham le fils d'Henry le fils de Jehan-dit-Grosjean-Jeanneret.

Texte: voir "Les Jeanneret-Grosjean" tome I dès la page 26.

Famille Jeanneret-Grosjean dont la descendance vit à Epinal dans les Vosges

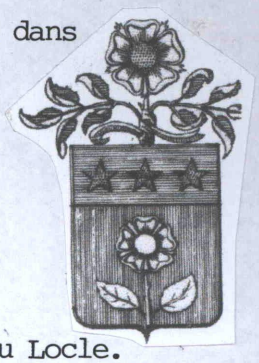

I

Jeanneret-Grosjean Jämes est fils de Constant; communier du Locle. Il est né le 27 août 1847 à La Chaux-de-Fonds. Il y a été baptisé, au Grand Temple, le 25 septembre 1847. Il mourra en 1925. Il aurait été fabricant de cadrans de montres. Il a épousé

Brüni Elisabeth originaire de Reutigen (Be.). Elle aurait 3 frères et une soeur prénommée Suzanne, tous enfants de Johannes et d'Elisabeth née Siegenthaler. Elisabeth est née en 1847 et décède en 1922. Leurs enfants sont:

Marie sera peintre sur cadrans; elle est l'épouse de Fritz Meyer, ils habitent rue des Vergers à Peseux. Marie est née en 1875, morte en 1956. Fritz Meyer est horloger chez Touchon. Ils ont une fille prénommée Nelly, qui est institutrice et qui meurt célibataire vers 1990.

Hélène qui est chocolatière au Locle.

Milka elle est repasseuse et meurt jeune.

Charles 1880-1945: Il est ouvrier agricole; décède, probablement, à Bordeaux.

Jämes devient conducteur de trams.

Bertha est née le 1er janvier 1883; décédée en 1972; a épousé, à Beaucourt, Territoire de Belfort: Ernest Auguste Frédéric Bolle 1873-1919, qui est ouvrier chez Japy. Bertha et Ernest Auguste sont les grands-parents de Claude-François Bolle né en 1938, professeur, et qui est lui-même fils de Pierre-Albert Bolle 1908-1996, principal de collège, et de Marie Lemasson institutrice née en 1910; tous à Epinal Vosges. Claude-François est époux de Marie-Louise Géhant professeur,

née en 1936. Tous deux sont parents de Frédéric Albert Gérard Bolle né en 1961, professeur des écoles qui, lui, a épousé Françoise Anotta, aussi professeur des écoles, et née en 1961 à Gerbeviller en Meurthe-et-Moselle; Frédéric-Albert et Françoise sont parents de Stanislas né en 1985 ainsi que d'Adrien, né en 1988.

Camille 1884-1963; est gérant de biens dans une agence notariale à la rue du Môle à Neuchâtel; il habite avec sa soeur Louise au 4 avenue de la Gare à Neuchâtel.

Louise gouvernante à Baden-Baden, puis cambiste au Crédit suisse. Elle est née en 1887 et morte en 1974.

Maurice est à la direction des programmes de la Radio suisse; il habite à Berne à la Müristrasse; il meurt en 1970. Il a épousé Alice Renaud. Veuve, Alice se retire à Villars-Burquin puis, décède à Yvonand le 12 janvier 2000. Elle était apparentée à Nelly Rosselet gouvernante chez le président Roosevelt, à New York.

Ces renseignements, concernant James Jeanneret-Grosjean, ont été donnés par Monsieur Claude-François Bolle, d'Epinal, en 2000.

Au sujet de Nelly Rosselet, voir page 15 du tome I du "Jeanneret-Grosjean". Elle est la petite-fille d'Henri-Célestin Vuilleumier. Nelly venait en vacances, depuis New York, à La Chaux-de-Fonds, chez sa tante Alida Vuilleumier, au 33 de la rue du Temple-Allemand, dans les années 1945 à 1950.

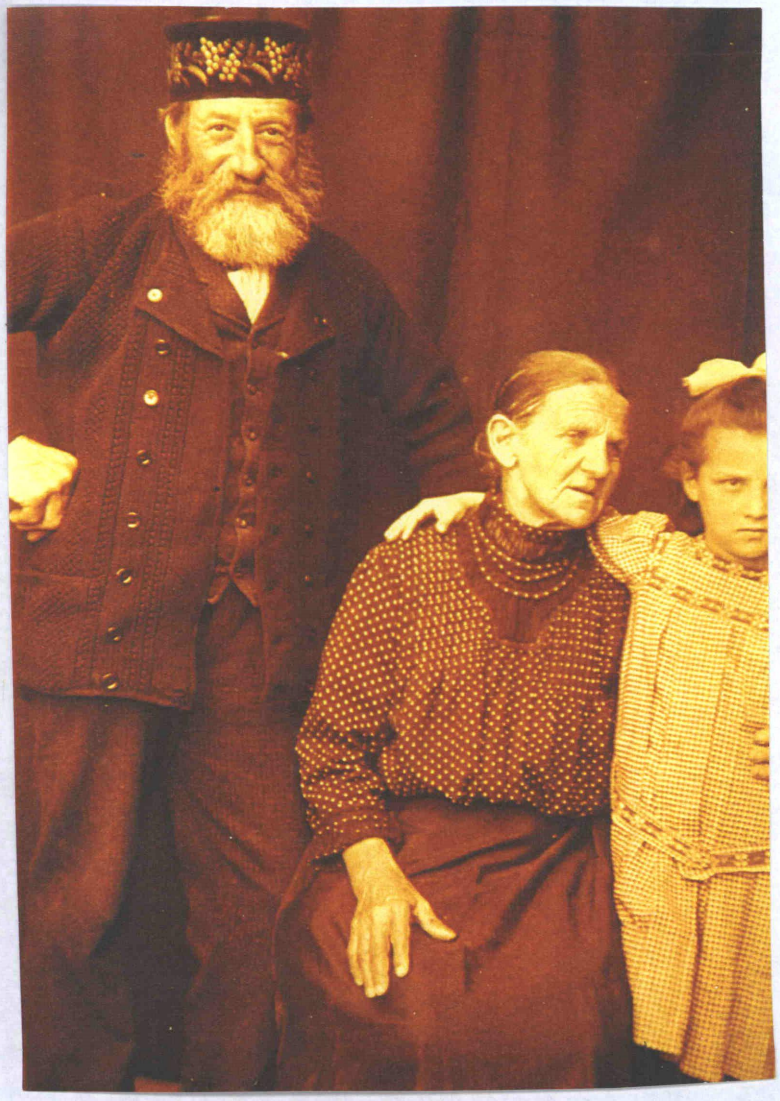

Jämes Jeanneret-Grosjean et Elisabeth Brüni se sont rencontrés à La Chaux-de-Fonds où Elisabeth arrivait d'Oberstocken pour apprendre le français.

Bertha Jeanneret-Grosjean, photographiée en 1953, à l'école d'Eloyes dans les Vosges. Bertha était née à Boudevilliers dans le Val-de-Ruz; elle a épousé Ernest A.F. Bolle, le 4 mai 1907 à Beaucourt au territoire de Belfort.

En 1933, Louise Jeanneret-Grosjean

Camille Jeanneret-Grosjean en militaire et en civil...

149 f

ANNÉE 1907

REGISTRE

Numéro 9

DÉPARTEMENT d TERRITOIRE DE BELFORT

COMMUNE d BEAUCOURT

Du 4 mai mil neuf cent sept

Mariage

ENTRE : Bolle Ernest Auguste Frédéric

Né le 19 mai 1873 à Beaucourt

Arrondissement de Belfort départ. du Haut Rhin

Profession polisseur sur cuivre

Domicilié à Beaucourt

Fils de Bolle Charles Alcibiade Albert

et de Méguin Julie Emilie } mariés.

Veuf de

ET Jeanneret Bertha X

Née le 1er janvier 1883 à Bou de Villière

Arrondissement d départ. d Suisse

Profession d cuisinière

Domiciliée à Beaucourt

Fille de Jeanneret Grosjean James

Et de Brunni Elisabeth } mariés.

Veuve de

Contrat de mariage

Délivré le 4 Mai 1907

P. L'Officier de l'Etat Civil.

Le 1er adjoint délégué

[signature]

Timbre et Signature

Madame Bernard Mellor-Jeanneret à Oxford, ses enfants et petits-enfants;

Madame et Monsieur John Shirley-Jeanneret à Lincoln, leurs enfants et petits-enfants;

Les enfants, petits-enfants et arrière-petits-enfants de feu Robert Renaud;

Les descendants de feu Jämes Jeanneret;

Les descendants de feu Fritz Rosselet,

ainsi que les familles parentes, alliées et amies,

ont le chagrin d'annoncer le décès de

Madame

Maurice JEANNERET

née Alice RENAUD

survenu le 12 janvier 2000, dans sa 97me année.

Les obsèques ont eu lieu le 17 janvier dernier, à Yvonand.

II

Jeanneret-Grosjean Constant est fils de Victor; communier du Locle, bourgeois incorporé de Valangin et de La Chaux-du-Milieu.

Sa femme est

Rossel Adélaïde la fille de Jonas.

Leurs enfants:

Adèle Augusta née au Locle le 10 avril 1846, baptisée le 10 mai suivant. A Stuttgart en 1868 elle occupe le poste de dame de compagnie.

Jämes 1847-1925 ligne directe

Camille il est né le 10 juin 1850 à La Chaux-de-Fonds et a été baptisé le 6 juillet suivant. Il devient graveur de montres or.

Bertha née à La Chaux-de-Fonds le 2 décembre 1851 et baptisée le 17 janvier 1852. Elle s'occupe d'un pensionnat de jeunes filles étudiantes à la rue de la Côte à Neuchâtel.

Cécile elle épouse N...Roth. Elle sera la grand mère de Jean-Pierre Clerc journaliste; Jean-Pierre a habité avec son épouse Ruthon au Plan à Neuchâtel.

AMBASSADE DE FRANCE
EN SUISSE

SERVICE CONSULAIRE

11, Sulgenrain
Tél. 54040

No. ..... SC
(à rappeler dans la réponse)

149 g

Berne, le ..... *194* .....

Laissez-passer provisoire
valable un mois

Délivré à Mme Bolle née Jeanneret Bertha
née à Boudevilliers (Suisse) le 1er Janvier 1883
de nationalité française
demeurant à Neuchâtel, 4 Av. de la Gare
pour se rendre à Beaucourt (Terr. de Belfort)
valable du 29 Août 1945 au 29 Septembre 1945

établi par suite de l'épuisement du stock des carnets de passeports.

Berne, le 29 AOUT 1945

Gratis

La provision des timbres Gratis est épuisée.

Pour l'Ambassadeur
et par autorisation:
LE CHANCELIER:

AMBASSADE DE FRANCE EN SUISSE

COMMISSARIAT SPECIAL DE BELLE (Territoire de Belfort) ENTRÉE 1 2 1 SEP 1945

SUISSE
S.-1 SEP 45
PORRENTRUY

III

Jeanneret-Grosjean Victor est fils de Daniel, communier du Locle et de La Chaux-du-Milieu, et fils de Susanne née Jacot-dit-Gindre bourgeoise de Valangin. Victor a épousé Benoît Philippine fille de Charles-Frédéric communier des Ponts-de-Martel. Philippine et Victor ont leurs enfants au Crozot; ils sont:

Virginie née en 1812; sa Première Communion le 4 avril 1828 jour de Vendredi Saint. Elle épousera Lucien Huguenin en 1834 à La Chaux-de-Fonds.

Henri né en 1813. En 1837, aux Ponts-de-Martel, épouse Isaline Jacot et leur fille Louise-Caroline naît le 17 juin 1838.

Constantin sur son acte de naissance de 1816: "..né en la principauté-canton de Neuchâtel et Valangin en Suisse..."

Daniel naît en 1818 et résidera au Locle.

Julien naît le 25 mars 1820 et est baptisé à La Chaux-du-Milieu le 3 juin suivant. C'est lui qui épouse la fille d'Auguste Vuille-dit-Bille communier de La Sagne et bourgeois de Valangin, prénommée Mélanie; Mélanie et Julien partiront à New York où naîtra leur fille Laure le 19 décembre 1848.

Constant ligne directe

Cécile née le 7 novembre 1823, baptisée le 28 du même mois au temple de La Chaux-du-Milieu; en ce même lieu, à la Noël de 1840, elle y prendra sa Première Communion.

Firmin né le 2 décembre 1826; épouse Marianne Caroline Mathys. Il se remarie avec Héloïse Ingold fille de Christ Ingold; Héloïse est la mère de Marie-Cécile née à La Chaux-de-Fonds le 1er décembre 1853.

voir autres détails page 147

IV

Jeanneret-Grosjean Daniel est fils de Frédérich-Hugues.

voir texte page 148

V

Jeanneret-Grosjean Frédérich-Hugues est fils de Daniel.
Frédérich-Hugues est né au Crozot; il y reste comme agriculteur et y achète un maix le 1er janvier 1757; puis, le 16 avril de cette même année, il s'oblige de 40 écus petits or, envers les frères Ducommun fils de feu Jean Rodolphe. Le 24 avril 1764, Frédérich amodie son maix du Crozot et, le 14 janvier 1779, il achète un autre maix au Crozot. Homme d'affaires, faisant souvent des transactions. En premières noces il se marie avec la fille de David Sandoz bourgeois de Valangin:

Sandoz Susanne Marie qui est citée le 6 avril 1747. Mais elle meurt le 4 avril 1766, c'est-à-dire qu'elle est dite feue avant cette date; mais ils ont eu:

Pierre Frédrich né le 15 janvier 1741. Avec son fils Benjamin, cité en 1823.

Judith Marie a été baptisée le 30 mai 1747. Se marie à La Chaux-du-Milieu le 9 février 1774 avec Frédéric Louis Jacot (Descombes ?).

Daniel ligne directe né le 2 avril 1751.

Le 25 novembre 1765, Frédérich-Hugues et sa seconde femme Courvoisier Marie-Madelaine fille de feu David et elle-même veuve de David Huguenin-Virchaux, du Locle, passent un accord de succession.

voir aussi tome I "Les Jeanneret-Grosjean du Locle" pages 26 - 27 - ainsi que tome II pages 147 à 149.

149 j

Extrait des Registres

de la Paroisse du Locle,

Principauté et Canton de Neuchâtel et Valangin en Suisse.

Constantin Jeanneret-Grosjean, fils de Victor, fils de Daniel Jeanneret-Grosjean et de sa femme Philippine fille de Charles Frédéric Benoît, est né le quatorze Janvier mil huit-cent-seize (1816), baptisé le seize dudit. Parrain, Charles Daniel Montandon et Sophie Jacot-Descombes, Marraine.

Locle, le 10. février 1833.

Bernard de Célicia, Pasteur

149 k

M

Dieu ayant disposé des jours de
Constantin Jeanneret-Grosjean, sa famille
affligée vous prie, d'assister à son enterre-
ment, qui aura lieu Samedi 7 Juin courant
à l'heure ordinaire.

Domicile Rue de la Place d'armes 37.

Les Dames ne suivent pas.

Chaux-de-Fonds, le 5 Juin 1856.

Famille Jeanneret-Grosjean, communière du Locle, bourgeoise de Valangin; branche de David courtier en dentelles

I

Jeanneret-Grosjean Pierre est fils d'Ephraïm.
Il naît en 1914. Devient pasteur.
En 1984 réside à Vionnaz en Valais. Sa femme est
von Corswant Pernette d'une famille de noblesse allemande naturalisée suisse, originaire de La Chaux-de-Fonds, dont:

Jean-Marc né en 1946; habite Genève; père de deux enfants.
Michel né en 1948-49, dont deux enfants; pasteur à Château-d'Oex.
Monette épouse de Didier Pépin dont un fils

II

Jeanneret-Grosjean Ephraïm fils de Numa.
1879-1938; époux de Iseli Lucie
ils ont:

Pierre né en 1914; il sera pasteur
Odette née en 1912, célibataire

III

Jeanneret-Grosjean Emile Numa. Est fils de Justin.
Il naît le 17 septembre 1844 au Locle et est horloger au dit lieu. Sa femme est

Favre-Bulle Fanny Alida; leur mariage a lieu au Locle le 4 octobre 1872; elle est communière des Ponts-de-Martel et née à La Chaux-du-Milieu le 14 février de 1851 et y est horlogère. Elle est fille d'Edouard monteur de boîtes de montres, et d'Alice Matthey-dit-Petit Abram, du Locle. Leurs enfants sont:

Maurice qui meurt très jeune.

Jacques Aurèle 1875-1949; époux de Marguerite Born, dont:
Maurice né en 1905; époux de Françoise Vautier. Puis il va s'établir à Saint-Martin au canton de Fribourg.
Marguerite Alice, célibataire; vit à Clarens.

Marguerite célibataire

Madeleine 1887-1960, célibataire

Elisabeth

Ephraïm 1879-1938

Samuel sans descendance.

IV

Jeanneret-Grosjean Justin est fils de Charles-Frédrich. Est né le 3 novembre 1803 au Locle. Il est horloger. Sa première femme, épousée en 1832 est Emilie Henchoz. Puis, le 15 mars 1835, après les bans du 4 avril, il se marie avec

Tissot-Daguette Marianne Zélie dite Julie, fille d'Olivier, et de Charlotte-Augustine Courvoisier-Clément, du Locle, veuve de Louis Tissot-Vougeux; Marianne et Justin ont:

Paul né le 19 octobre 1835; épouse en 1868, au Locle, Marie-Joséphine Nicod
Marie-Lise née le 1er avril 1837
Aimé Louis né le 21 février 1839
Numa ligne directe né le 17 septembre 1844

V

Jeanneret-Grosjean Charles Frédrich est fils de David. Il est né au Locle le 19 mars 1779. Il est laboureur. Le 6 juillet 1799, à La Chaux-du-Milieu, il épouse Othenin-Girard Marie-Charlotte la fille d'Abram-Louis, du Locle; leurs enfants sont:

Philippine née le 10 octobre 1802, meurt 20 jours après.
Justin ligne directe né le 3 novembre 1803
Lucien né le 30 juillet 1807; le 19 novembre 1836 il a épousé Mélanie Jacot-Descombes fille de Frédéric Guillaume.
Philippe Henri né le 11 septembre 1809; cité en 1830.
Lucie née le 30 mai 1813; le 31 décembre 1834 elle se marie avec Emile Grandguillaume-Perrenoud fils de Charles, de La Sagne.
Elise naît le 4 février 1816; épouse, le 3 novembre 1841 Frédérique Auguste Perrenoud fils de Charles Auguste, de La Sagne.

VI

Jeanneret-Grosjean David est fils de Jean-Pierre. Il est né le 9 juillet 1747 au Crozot.

Il est monteur de boîtes de montres et orfèvre. Il reçoit, en date du 12 avril 1766, une lettre d'apprentissage stipulant le temps où il a travaillé chez d'autres maistres car il se propose de voyager dans des pays étrangers comme courtier en dentelles confectionnées dans le pays et aussi pour la vente de pendules et de montres. Il avait aussi consacré une année pour parfaire ses connaissances en horlogerie auprès d'Abram Jeanneret.

Le 13 mai 1776 il achète un cheval pour ses déplacements. Il amodie un appartement dépendant de la maison qu'il possède Aux Jean d'Hostaux; acte du 20 mars 1779.

Il vend également son domaine des Cottards, le 2 mai 1787, et en 1791, le 4 février, il vend aussi, sous titre d'engagère, son maix des Jean d'Hostaux, à Jean Jaques son frère comprenant une partie de maison de 4 logements avec la terre y joignant et aboutissant, tant en jardin, prés-champs, pour 10.500 livres faible monnaie.

Le 20 juin 1769, au Locle, David a épousé

Pétremand Marianne la fille de David, du Locle. Lors de leur mariage, Jean-Pierre Jeanneret-Grosjean les assiste; il est dit qu'il habite à Renan.

Marianne décèdera le 1er juin 1797 et sera enterrée le 3 du mois. Elle s'est éteinte dans leur maison des Jean d'Hostaux. Ils ont eu leurs enfants en leur maison et ils les ont fait baptiser au Locle; ils sont:

Reine-Emélie baptisée le 15 janvier 1775; elle a épousé, le 6 juin 1793, aux Brenets, David François Jeanneret-Gris fils d'Abram, du Locle, bourgeois de Valangin.

Charlotte-Philippine baptisée le 31 aoust 1776; elle était née le 22 août. Elle épousera, aux Planchettes, le 21 septembre 1799: Guillaume-Alexis Olfan, originaire de Clermont-Ferrant en Auvergne. Veuve, elle épouse, le 12 août 1805, au Locle, Henri-Louis Tissot fils de feu David, de La Sagne.

Charles-Frédrich	ligne directe	né le 19 mars 1779
Julie		née le 2 septembre 1782, baptisée le 15 du même mois. Elle meurt le 18 septembre 1795 et on l'enterre le 21 du mois.
Félicité		née le 29 mars 1784; baptisée le 4 avril suivant. Le 13 avril 1803 elle épouse Charles Frédéric Vuittel, du Grand Bayard, demeurant à La Chaux-de-Fonds.
Philippe		né le 26 février 1786, baptisé le 11 mars suivant. En 1809, le 3 juin, il demande un passeport pour aller à Lyon.
Florence		née le 10 aoust 1788, baptisée le 16 du même mois.
Augustine		née le 13 avril 1791, baptisée le 1er mai suivant.
Auguste		né le 11 avril 1794, baptisé le 21 du même mois.

VII

Jeanneret-Grosjean Jean-Pierre est fils de Daniel qui est fils d'Abraham le fils de Daniel le jeune qui est fils de Daniel le Vieux lui-même fils d'Abraham fils d'Henry fils de Jehan dit Grosjean l'ancêtre de la branche des Jeanneret Grosjean.

texte dans le tome I dès la page 22 des "Jeanneret-Grosjean"

Photo de la tapisserie patchwork représentant Saint-Imier et la légende de sa fondation, (original 9mètres sur 2m. 80) réalisée par des dames de la région pour le 1100ème anniversaire de la ville. Oeuvre exposée à la salle des spectacles de Saint-Imier.

Branches
Jeanneret – Grosjean
établies en Erguël

Souche des familles Jeanneret-Grosjean établies dans le Haut-Erguël en l'évêché de Bâle

---

Jeanneret-Grosjean Daniel fils d'Abraham (tome I page 26)

Paysan à La Cernaye au Crozot. Epouse en 1696
Jeanneret-Gris Marie du Locle

leurs enfants ont été baptisés au "mosty" du Locle, ils sont:

Daniel

Anne Marie née le 26 mai 1705

Marie née le 22 aoust 1706

Jaques né le 22 avril 1708. Maistre-charpentier à Renan. Le 29 novembre 1799 meurt. Il avait épousé Susanne-Marie Jeanneret-Gris, puis, veuf de cette dernière, s'était marié pour la seconde fois avec Susanne Bourquin, de Sonvilier.

Abraham-Louis voir tableau 2 né le 1er novembre 1711.

Hugues Frédéric né en 1718

Jean-Pierre _ ligne directe tableau I

Joseph il mourra le 26 décembre 1791 au Crozot

Elisabeth elle meurt en 1779

(Tome I pages 26 - 27)

Tableau I

Jeanneret-Grosjean Jean-Pierre est fils de Daniel.
Il est l'époux de Jeanne-Marie Huguenin-Virchaux. Il décèdera en 1786 à Renan.

(tome I pages 22-23)

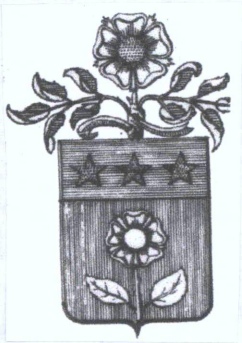

Enfants:

Pierre-Frédéric	1743-1824	tableau III
Daniel	né en 1745	
David	né en 1747	tableau IV
Abram Louis	né en 1749	tableau V
Jean Pierre	1750-1789. Le 15 avril 1789, au Locle, il a épousé Renée Emilie Droz-dit-Busset fille d'Abraham-Louis. Il meurt la même année et leur fille Rosalie nait posthume le 5 janvier 1790.	
Jean Jaques	né en 1752	tableau VI
François Louis	né en 1754	tableau VII.

Le village de Renan d'après une gravure de la fin du siècle passé

Tableau II

a)

Jeanneret-Grosjean Abraham-Louis est fils de Daniel

tome I page 26 et tome II pages 48 à 50

il a épousé

Jacot Marie-Françoise dont:

Henriette née en 1750

David-François ligne directe né en 1753

Abraham époux de Marie-Madelaine Huguenin, du Locle

Henriette épouse Pierre-Frédéric Perrenoud

---

b)

Jeanneret-Grosjean David-François fils d'Abraham-Louis.
Né en 1753; cultivateur.
Meurt à Renan le 29 mai 1824, d'apoplexie. Il s'était marié le 16 mars 1775 avec

Calame-Rossèt Marianne la fille de Jehan, du Locle;
elle était née en 1756; mourra à Renan le 28 mars 1838. Leurs enfants sont nés et baptisés à Renan:

Philippine née le 14 avril 1776; morte le 28 février 1795.

Auguste né le 8 février 1778; négociant à Montpellier; épouse Rose Boichon, sans descendance.

François né le 10 février 1780; horloger à Renan. Julianne Wuilleumier fille de Jean-Pierre lui donne un fils né hors mariage puis reconnu comme François Jeanneret-Grosjean et né le 2 mai 1799 à Renan où il meurt le 3 mars 1800. Le 7 janvier 1802 François épouse Marianne Gabus fille de Jacob dont François 1810-1890 qui est l'auteur de la branche de Berlin pages 55 à 146. puis Uranie née à Renan le 29 décembre 1801.

Philippe né le 21 juin 1782

Olivier né le 27 juillet 1784. Mort le 22 mars 1857. Horloger à Renan où il épouse, le 23 janvier 1802 Marie Guerber, qui mourra le 12 juillet 1833 au dit lieu, village où naissent et sont baptisés leurs enfants: Olivier né le 25 mars 1802
Auguste né le 24 novembre 1804
tome II pages 43 à 50
Emélie
Eugène
Julien
Philibert 1810-1837; décédé à Renan le 31 août. Epoux de Rose-Emélie Mazer.
Elise née en 1817; décédée à Renan le 7 mai 1840.

Henriette née le 1er janvier 1787

Uranie née le 20 mai 1789; morte le 20 mai 1823. Epouse de Charles-Samuel Gruet, de Montbéliard.

Hyacinthe née le 18 mars 1792

Eugène né le 18 mars 1794; vivra à Bordeaux.

Alphonse baptisé le 16 octobre 1796

Philippine baptisée le 8 septembre 1799

Julie née le 8 avril 1803.

Tableau III

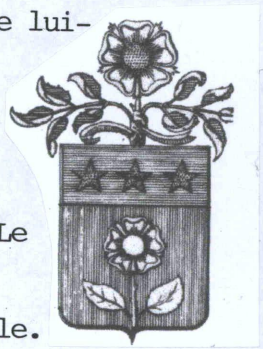

Jeanneret-Grosjean Pierre-Frédéric est fils de Jean-Pierre lui-même fils de Daniel.

Tome I page 22

Il est né le 16 avril 1743 à La Combe Jeanneret. Meurt le 17 mars 1824. Est monteur de bouètes de montres. Le 6 mars 1762, au "môty" du Locle, il a épousé Calame Susanne Esther la fille de Daniel communier du Locle. Elle meurt le 15 juillet 1811. Ils ont eu:

Susanne Esther née le 8 mai 1764. Elle épouse d'abord Frédéric-Louis Matile, de La Sagne; puis ensuite: Abram-Henri Vuillemin qui meurt en 1800. Susanne Esther est mère d'un enfant bâtard reconnu par Frédérich-Louis Bourquin, de Sonvilier, prénommé Frédéric-Louis comme lui, au nom de Bourquin né à Renan le 18 février 1800.

Pierre-Frédérich né le 3 juillet 1766; horloger; époux d'Henriette Calame, fille de David, du Locle.

Aymé né le 15 février 1769

Auguste né le 20 mars 1771; en 1791, il épouse Susanne-Marie Rosat fille de Jean, du Pays d'En-Haut, dont 3 enfants nés à Renan: Auguste né le 17 octobre 1792
Mélanie née le 8 décembre 1793
Charles-Eugène né le 25 avril 1795.

Augustine née le 11 janvier 1775; dentellière; elle épouse Louis Jeanneret-Grosjean fils de François-Louis.

Charles né le 25 aoust 1778

Emélie née le 13 juillet 1779; "dentelière". Mourra aux Replattes le 24 décembre 1821.

Charlotte née le 18 juin 1781.

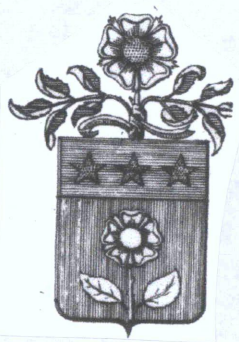

Tableau IV

Jeanneret-Grosjean David est né le 9 juillet 1747; est fils de Jean-Pierre.

David a épousé

Pétrèmand Marianne la fille de David. Leurs enfants sont, sauf l'aînée, baptisés au Locle, ils sont:

Rose-Marianne baptisée à Renan le 3 février 1771

Henriette baptisée le 21 janvier 1781; en 1803, elle épouse Charles-Philippe JeanPetitMatile le fils de Daniel. Elle est dentellière.

Félicité née le 29 mars 1784; meurt en 1810. En 1803 avait épousé Charles-Frédéric Vuittel fils de Pierre-Henri.

Auguste né vers 1793-1794.

Texte complet pages 152 à 154.

Tableau V

Jeanneret-Grosjean Abraham Louis est fils de Jean-Pierre, communier du Locle et de ce fait bourgeois de Valangin. Est né à La Combe-Jeanneret le 26 janvier 1749; baptisé au môty du Locle. Propriétaire terrien important il acquiert, en date du 27 juin 1778, de la Chambre de Charité, un bienfonds et métairie à Sur La Giéta au quartier de La Rocheta sur la mairie de La Sagne, ceci pour 3000 livres coursables dans la principauté. Lors de cette transaction, Jean-Pierre son père, le cautionne (acte d'Abram Vuagneux notaire; registre XVIII).

Le 27 juin 1772 Abram-Louis obtient de Pierre-Frédéric, Daniel, David, Jean-Jaques et François ses frères, la remise de biens familiaux sis au Haut de La Combe Jeanneret à La Jaluze, estimés à 7336 livres faible monnaie et aussi un maix aux Jean Dotteaux pour 10.504 livres (F.-L. Perrenoud notaire).

Le 15 novembre 1783 Abraham-Louis fait remise à ses père et mère du bienfonds de la Combe Jeanneret, lequel lui avait été remis le 27 juin 1772 par ses parents et leurs autres fils, car il s'était établi au Plan devant Renan. Le 14 juin 1787 il possède une créance de 3750 livres faible monnaie contre Pierre-Frédéric son frère.

Au Locle, le 23 novembre 1769, il avait épousé

Dumont Rose-Charlotte fille d'Adam lui-même fils d'Abram bourgeois des Montagnes de Valangin; paroissien de Saint-Imier. Elle était née le 24 juin 1749 à Renan. C'est aussi là qu'elle mourra le 22 avril 1788. Leurs enfants naissent au Plan devant Renan:

Charles-Louis né le 2 septembre 1770; bourgeois incorporé de Valangin. Charles-Louis, en 1790, sera parrain de sa soeur consanguine Amélie-Uranie. Sa femme: Jeanne-Marie Girard, lui donne 2 enfants, nés à Renan:

Célestine née le 9 septembre 1796 et baptisée le 18 suivant. Son parrain est Jean-Pierre Vuilleumier, de La Sagne et de Tramelan et sa marraine: Philippine Jeanneret-Grosjean,

Célestine épousera Félician Tripet fils de Jean-Louis, de Saint-Martin au Val-de-Ruz, le 29 septembre 1829.

Frédéric-Auguste né le 17 avril 1802.

Louise-Charlotte née le 31 juillet 1773; dentellière; épouse de Ferdinand Sagne fils de Pierre-Esayé, de La Sagne, établi à Renan; enfants Sagne nés à Renan:

Hyacinthe né ou née le 16 mars 1793

Ferdinand né le 2 août 1794.

Philippine née le 5 novembre 1775; son parrain est Jean-Jaques Jeanneret-Grosjean son oncle côté paternel. Son mari sera Jean-Pierre Vuillemier fils de Jean-Pierre, et de Marianne Mathey; né à Tramelan le 9 novembre 1768; leur mariage a eu lieu en mai de l'an 1794; il est horloger; il meurt à Besançon le 29 mars 1839. Leurs enfants naissent à Renan:

Philibert né le 8 avril 1795; mort le 13 novembre suivant.

Philibert né le 13 août 1796; mort le 22 février 1880 à Besançon. Sa femme est Louise Elisabeth Perret, de La Sagne.

Eugénie-Philippine née le 4 novembre 1800.

Constance-Mélanie née le 14 novembre 1802; épouse d'Alphonse Kra(e)hpelz ou Krachpeltz.

Elène née le 25 novembre 1806 meurt enfant.

Adolphe né le 25 novembre 1808

Elène née le 22 avril 1810.

Eugène né le 22 mai 1805.

Justine née en 1777; meurt le 25 janvier 1844. En 1796 a épousé Frédéric Voumard paysan-horloger fils de Jean-Henri.
Dont: enfants Voumard nés à Renan:

Frédéric-Auguste né le 22 novembre 1796
Justine-Charlotte née le 12 novembre 1797 morte le 26 octobre 1799.
Julie née le 24 février 1799
Gustave-Eugène né le 20 novembre 1800; décédé le 2 février 1834 de phtysie; époux de Julie Ducommun, de La Chaux-de-Fonds.
Lucien né le 8 mars 1802
Charles-Edouard né le 24 décembre 1803. Mort le 24 octobre 1839; époux d'Uranie Véron.
Jules né le 5 mars 1805
Elmire née en 1807; mourra le 29 octobre 1843 à Renan; épouse de Jean-Samuel Rossel.
Hippolyte né le 27 août 1808.

Augustine-Charlotte née le 11 mars 1781. Le 15 septembre 1802 elle se marie avec Frédéric Choppard (Chopard) né le 23 mars 1773 à Sonvilliers (Sonvilier), horloger aux Convers; leurs enfants naissent aux Convers et sont baptisés à Renan: Augustine-Françoise née le 15 février 1806
Adèle née le 29 septembre 1810.

Ici, Abraham-Louis Jeanneret-Grosjean, veuf de Rose-Charlotte née Dumont, décédée le 22 avril 1788, épouse en secondes noces, en date du 18 avril 1789, au Locle:

Donzel Lydie la fille D'Abraham bourgeois d'Orvin. Lydie est née le 23 avril 1770 à Orvin et mourra d'hydropisie le 1er mai 1830 au Plant de Renan. Lors de son second mariage Abraham-

Louis est âgé de 52 ans et est cultivateur au Plant devant Renan où naissent leurs enfants. Ils les font baptiser à Renan, ils sont:

Amélie-Uranie baptisée le 17 novembre 1790; parrain: son frère consanguin Charles-Louis (né en 1770); sa marraine: Emélie fille de Pierre-Frédéric son oncle; sa marraine est sa cousine germaine. Amélie-Uranie épouse à Renan, le 11 décembre 1830 Jules-Philippe Chatelain fils de Philippe, de Tramelan.

Julie née le 16 mai 1792; décédée le 13 août 1842; à Renan, en avril 1829, elle épouse Abram-Louis Jacot-Parel fils de Frédéric, de La Chaux-de-Fonds.

Célestine née le 9 octobre 1794; épouse, à Dombresson: Henri-Louis Diacon fils de Frédéric.

Florentine-Lydie née le 18 mai 1797, baptisée le 5 juin suivant; elle meurt d'une fausse-couche le 4 août 1831; elle s'était mariée en novembre 1830 avec Henri Guyot, de Boudevilliers.

Lisabère-Madelon née le 28 brumaire an 8 et baptisée le 18 novembre 1799.

Lucie est née le 23 floréal an 10 = le 12 juin 1802.

Jules-Louis né le 28 janvier 1806; en novembre 1825, il épouse Lucie Perrenoud, de La Sagne.

Elmire née en 1808; décédée le 12 mai 1835; en 1830, elle a épousé Henri-Louis Gindraux, des Verrières.

Certificats de mariages des descendants d'Abram-Louis Jeanneret-Grosjean fils de Jean-Pierre, membre de la communauté des Montagnes de Valangin et bourgeois incorporé, paroissien de Renan en Ergüel, et de Lydie Donzel sa femme

---

Enfants de Lydie née Donzel et d'Abram-Louis Jeanneret-Grosjean:

Florentine Lydie	épouse Henri Guyot, de Boudevilliers, fils de Charles Albert, bourgeois de Valangin; certificat daté du 7 octobre 1830
Emélie (Amélie Uranie)	épouse de Jules Philippe Châtelain fils de feu Philippe, de Tramelan-Dessus; certificat du 2 septembre 1830
Elmire	épouse d'Henri Louis Gindraux fils de feu Henri-David, du Petit Bayard, et de Charlotte Dubois; certificat du 29 mai 1830
Julia	épouse d'Abram-Louis Jacot-Parel fils de feu Jean-Frédéric, et de Marianne Monnier, du Mont de La Ferrière et du Locle; certificat du 27 janvier 1829.
Jules Louis	époux de Lucie Perrenoud fille d'Abram, de La Sagne et bourgeois de Valangin, et de Louise Boillat bourgeoise des Breuleux; certificat du 6 octobre 1826.
Lucie	épouse d'Ulysse Vuillemin fils de Charles Philippe, du Locle et bourgeois incorporé de Valangin, et de Julie née Ducommun-dit-L'Allemand, du Locle; certificat du 28 août 1832.

Le Registre des certificats de mariage de Renan se trouve aux Archives de l'Etat de Berne, à Berne.

Certificats de mariage copiés dans les registres déposés aux archives de Renan, aux archives de l'Etat de Berne.

Jeanneret-Grosjean Abram-Louis sa filiation n'est pas indiquée dans le registre.

Communier du Locle, membre de la communauté des Montagnes de Valangin dont il est bourgeois incorporé; comme il est paysan à La Cibourg il est paroissien de Renan. Ses enfants sont donc baptisés et se marieront au temple de Renan; ils sont:

Charles Auguste époux de Julie Anne Marchand fille de Julie Anne, petite-fille de Jacob le cloutier de Sonvilier; selon certificat de mariage du 6 décembre 1818

Célestin établi à La Cibourg; époux de Lydie Anne Etienne, fille de Jean-Pierre; selon le certificat de mariage du 19 novembre 1823.

Ami Lucien résidant à La Cibourg; époux de Marianne Emélie Etienne fille de Jean-Pierre, de Tramelan-Dessous; selon le certificat de mariage du 13 novembre 1823.

Jules Frédéric paysan à la Montagne de La Ferrière, bourgeois incorporé de Valangin, époux d'Eugénie Chatelain fille de Pierre-Frédéric, de Tramelan-Dessus, domiciliée à Renan; selon le certificat de mariage du 3 mai 1829.

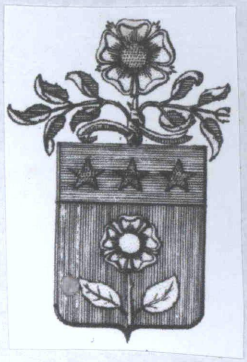

Tableau VI

Jeanneret-Grosjean Jean-Jaques est fils de Jean-Pierre. Né le 27 février 1752 à La Cernaye du Crozot et baptisé au Locle. Mourra à Renan le 17 aoust 1825. Monteur de bouètes de montres. Sa première femme, épousée en 1772: Perret Marie-Marguerite est la fille d'Isaac, de La Sagne et est née le 14 octobre 1753 à Renan, et c'est au dit lieu qu'elle meurt à la suite de ses couches le 5 octobre 1773; son enfant était mort le 10 septembre précédent.
Jean-Jaques épouse en secondes noces, en 1777:
Calame Marianne fille d'Alexandre, du Locle. Elle mourra à Renan le 12 mai 1837. Leurs enfants naissent et sont baptisée à Renan; ils sont:

Charles Frédéric	né le 28 juin 1778; monteur de bouètes de montres; le 14 mars 1803 il épouse, à La Ferrière, Charlotte Humbert-Droz fille de François-Louis, du Locle; née le 20 mai 1783 à La Ferrière, dont: Uranie née le 22 mai 1805
Amélie	née le 22 juillet 1781
Félicité	née le 8 décembre 1782
Charles Auguste	né le 27 février 1785
Augustine	née le 29 avril 1787
Charles François	né le 28 septembre 1788; épouse, le 17 août 1833, au Locle, Marie-Sophie Dumont-dit-Voitel, du dit lieu.
Justin	né le 14 mars 1790
Justine	née le 1er avril 1792
Célestin	né le 22 juin 1794
Célestine	née le 8 mai 1795
Henri François	né le 5 février 1798
Charles Auguste	né le 17 janvier 1799, mort deux jours après.
Uranie	née le 14 février 1802; épouse Lucien Perret-Gentil, du Locle; mais, le 9 avril 1832, elle meurt.

Registre des certificats de mariage de la paroisse réformée de Renan en Haut Ergüel

---

Jeanneret-Grosjean Charles François est fils de Jean Jaques communier du Locle, bourgeois de Valangin et membre de la communauté des Montagnes de Valangin, paroissien de Renan, Charles François réside sur la Montagne de La Ferrière; né le 17 septembre 1788, il épouse, le 17 août 1833:

Dumont-dit-Voitel Marianne-Sophie fille de David-François communier du Locle et des Montagnes de La Ferrière. Leurs enfants naissent en ce dernier village et son baptisés en la paroisse de Renan; ils sont:

François-Célestin	né le 10 mai 1834; son parrain étant Justin Jeanneret-Grosjean et la marraine la femme du parrain Julie née Robert; les deux étant tante et oncle de François-Célestin
Charles Ulysse	né le 12 avril 1835, parrain: Henri-François Jeanneret-Grosjean et marraine, femme du parrain: Louise née Sandoz; oncle et tante de l'enfant.
Charles Constant	est né le 20 février 1836
Charles Jules	né le 12 juin 1839
Louise Adèle	née le 20 janvier 1841.

Jeanneret-Grosjean Jean Jaques est fils de Jean Pierre. Communier du Locle, bourgeois de Valangin. Né au Crozot à La Cernaye le 27 février 1752. Il ira s'établir en la seigneurie d'Ergüel. C'est au Locle qu'il épouse, le 31 juillet 1777:

Calame Marianne la fille d'Alexandre qui est fils de David. La femme d'Alexandre étant Susanne Marguerite Vuille.

Marianne et Jean Jaques ont leurs enfants à Renan; ils sont:

Charles Frédéric	qui naît le 21 juin 1778
Amélie	née le 13 juillet 1781; parrain: David Jeanneret-Grosjean; marraine: Marianne née Pétremand femme du parrain, tante de l'enfant.
Félicité	née le 26 novembre 1782; elle épouse Charles-Frédéric Michel fils de Jean-Pierre bourgeois de Malleray au baillage de Moutier-Grandval, en date du 30 août 1827.
Charles Auguste	né le 20 février 1785; à son baptême son parrain est François Jeanneret-Grosjean son oncle et sa marraine la femme du parrain: Marie-Esther Choupard.
Augustine	née le 21 avril 1787.
Charles François	né le 17 septembre 1788, parrain: l'oncle Abram-Louis Jeanneret; marraine: la nièce du parrain, Susanne-Esther Jeanneret-Grosjean la fille de Pierre-Frédéric.
Justin	né le 6 février 1790. Le 3 juin 1820 il épousera Julie Perret fille d'Alphonse, de La Sagne. Veuf, Justin se marie avec Julie Robert-Nicoud fille de Florian.
Justine	née le 22 mars 1792
Célestin	né le 9 juin 1794

Célestine née le 27 avril 1796; elle épousera Félicien Racine fils d'Abraham-Louis communiers de La Chaux-de-Fonds.

Uranie elle épousera le 30 novembre 1826 Lucien Perret-Gentil le fils d'Henri communiers du Locle, de La Chaux-de-Fonds et des Planchettes. Leur certificat sera daté du 29 juin 1829.

Henri François sera agriculteur rière La Ferrière. Il épousera, le 19 mai 1829: Louise Sandoz fille de Daniel, du Locle et de La Chaux-de-Fonds. Daniel Sandoz est paysan au Bas-Monsieur.

_____ voir "Jeanneret-Grosjean" tome I, p.145.

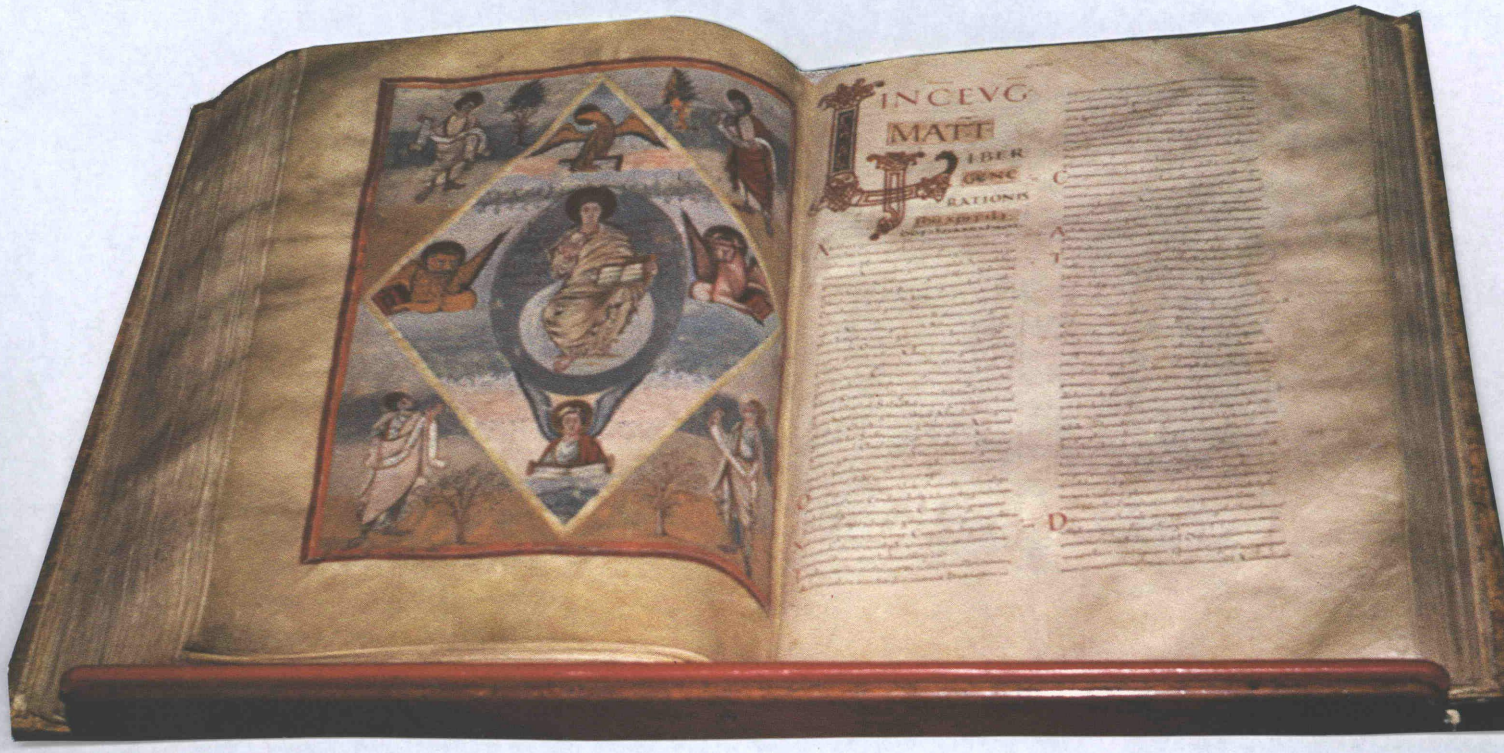

La Bible de Moutier-Grandval

Tableau VII

Jeanneret-Grosjean François-Louis est fils de Jean-Pierre. Il a été baptisé au Vieux Moûtier du Locle le 22 décembre 1754; il était né à La Cernaye du Crozot. Il va s'établir aux environs de Renan en 1775 comme monteur de bouètes de montres, et, le 26 septembre 1772 il avait épousé la fille d'Abraham Choupard, des Varaudes et communier du Locle, et de Judith Jaquin, de Colombier-Chatelot en Montbéliard:

Choupard Marie-Esther née le 28 mai 1755 à La Chaux-de-Coublon, et ils ont eu:

François-Louis né le 8 aoust 1773 au Locle où il décèdera le 8 mai 1842; hôtelier et cultivateur. Il a épousé Catherine Saunier fille de Jacob, de Tavannes. voir descendance et ascendance dans "Les Jeanneret-Grosjean" tome I page 17 et tome II pages 24 à 55.

Marie-Louise née au Locle le 12 décembre 1774

Pierre-Frédéric né le 14 avril 1776 à Renan; horloger; époux d'Henriette Wuillemier, de Tramelan; leurs enfants naissent à Renan et y sont baptisés:

Charlotte née le 3 janvier 1796. morte le 11 novembre 1843 à Renan. Epouse Ferdinand Richard, de Sonvilier.

Charles-Auguste né le 16 avril 1797

Célestin né le 28 juin 1800, mort en 1802.

Augustin,

Célestin et Ami-Lucien sont nés tous les trois le 10 juillet 1802

Olympe-Lucie née le 20 octobre 1804.

François-Aimé né le 3 janvier 1780, mort le 18 août 1782.

Augustine née le 9 août 1781
Philippine née le 9 mars 1783
Justine née le 23 janvier 1785
François né le 31 décembre 1785; sera l'époux de Susanne-Amélie Perret-Gentil, fille de Daniel.
Rose-Marie née le 25 décembre 1788
Marie-Charlotte née le 2 février 1794
Frédéric-Aymé né le 2 mars 1797; il épouse d'abord, en 1819, au Locle, Dorothée Matthey fille d'Henri. Puis, veuf, il épouse Marie Cochand, le 10 décembre 1836.
Charles-Auguste né le 17 janvier 1799

Isabelle de Challant dame de Valangin; arrière-petite-fille du comte Claude d'Arberg, et de Guillemette de Vergy.

Complément à la page 166 et à la page 167:

Justine fille de François-Louis Jeanneret-Grosjean, et de Marie-Esther Choupard; née le 14 janvier 1785 et baptisée le 23 à Renan; encore mineure, elle épouse, le 28 pluviose an 12: Charles-Philippe Donzel horloger, âgé alors de 20 ans et fils de feu David bourgeois d'Orvin, et de Lydie née Dubois.

Le vallon des Convers

Jeanneret-Grosjean Susanne-Esther fille de Pierre-Frédéric bourgeois incorporé de Valangin, agriculteur à La Combe-Jeanneret, qui est lui même fils de Jean-Pierre communier du Locle. Susanne-Esther est dentellière aux fuseaux; elle épouse, par acte de mariage daté du 10 octobre 1789, en premières ou secondes noces:

Vuillemin Abram-Henry fils d'Abram communier du Locle et bourgeois de Valangin, habitant à Renan, paroissien de Saint-Imier. tome I page 142

Jeanneret-Grosjean Marie-Louise-Charlotte est fille d'Abram-Louis qui est fils de Jean-Pierre communier du Locle, bourgeois incorporé de Valangin. Par acte du 9 juin 1792, elle épouse:

Ferdinand Sagne fils de Pierre-Esayé, bourgeois de Valangin, habitant Renan (Archives de Saint-Imier) tome I page 143.

Ascendance Jeanneret-Grosjean de Joshua Littlefield, de Wellesley MA,U.S.of America, 1999:

Auguste Jeanneret-Grosjean est fils de Félix. Il est né au Locle le 15 avril 1812 et baptisé au mostier du Locle le 7 mai suivant. En 1838, il épouse Amalie Marianne Walter fille de Jean-Guillaume, et d'Agathe née Walter.

Ils ont une fille, Fanny Charlotte, née le 20 juillet 1842, baptisée dans la foi protestante.

Félix Jeanneret-Grosjean est fils d'Abram; il est né à La Chaux-du-Milieu le 7 février 1774; baptisé le 13 du même mois. Il est horloger. Son passeport lui permettant de se rendre à Paris est daté du 2 mai 1814. Veuf de Lydie Mourier la fille de Daniel, et de Charlotte Vuagneux, qui est décédée le 6 avril 1804, à l'âge de trente ans, il épouse en second mariage, le 20 juin 1805, Lydie Perret, fille de feu Abram de son vivant maire de La Sagne.

Abram Jeanneret-Grosjean est fils d'Abram-Louis. Il est né rière La Chaux-du-Milieu. Il épouse le 29 avril 1769: au lieu dit: Marie-Magdelaine Huguenin-Virchaux fille d'Abram, du Locle, et de Susanne-Marie Huguenin-Bergenat. Tous deux s'obligent, en date du 26 avril 1783, pour 4200 livres faible monnaye. Marie-Magdelaine meurt au Locle le 13 décembre 1812 à l'âge de 70 ans et trois mois.

Abram-Louis Jeanneret-Grosjean est fils de Daniel. Il est né au Crozot le 1er novembre 1711. Il est horloger. Le 4 août 1731 il s'oblige pour 117 livres faible monnaie, assisté de sa mère. Le 3 février 1767, émancipation de ses fils Abram et Daniel; leurs frères et soeurs étant mineurs. Abram-Louis a épousé Marie-Françoise Jacot dentellière, le 17 janvier 1739, au mostier du Locle.

Daniel Jeanneret-Grosjean est fils d'Abraham. Il est dit majeur le 22 avril 1699. Le 16 avril 1768, il avait acheté une maison et sa terre sise aux Gillottes, quartier du Crozot. Il a épousé, le 9 février 1704 avec quittance de dot, Marie Jeanneret-dit-le-Gris, fille d'Abram lui-même fils de feu Daniel, et d'Elisabeth

Jeanneret-dit-Maire. Lors de leur mariage, le père de Marie Jeanneret-dit-Maire lui fait résignation d'une terre arable au Crozot.

Abram Jeanneret-Grosjean est fils de Daniel; il épouse Marie Huguenin-du-Mitand fille du conseiller de commune Abram. Elle apporte en dot le maix de terre et hostau du Cernil de Communion, dit Le Grand Cernil, sis au Crozot.

pour la suite consulter le "Livre de raison, chronique de famille Jeanneret-Grosjean" page 31 et suivantes, par P.-Arnold Borel.

A Péry, la maison Voiblet.

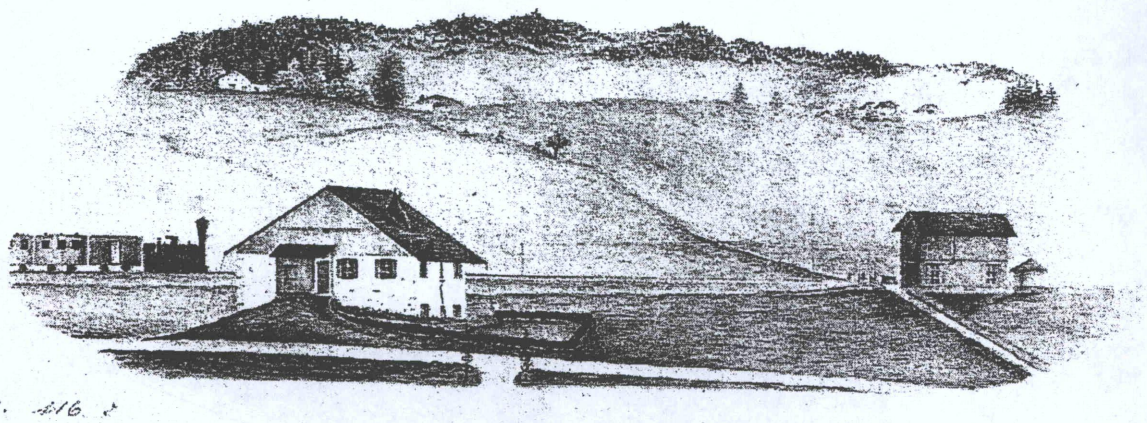

Jules Ami Jeanneret – Grosjean est né dans cette ferme aux Eplatures en 1844. Propriété de ses parents. Maison détruite en 2005. Dessin daté de 1865.

Famille Jeanneret-Grosjean

compléments aux pages 11 et 12 du tome I :

Jeanneret-Grosjean Jules-Ami est fils de Jean-Samuel, et de Marie-Philippine Vogt. Il est né le 24 mai 1844 aux Eplatures, mairie du Locle, baptisé au moûtier de la ville le 13 juillet suivant. Il meurt le 9 février 1927, non pas 1928, des suites d'inflammation de la prostate, à l'hôpital du Pasquart à Bienne. Enterré au cimetière de Péry, car il habitait ce village, dans la maison de Théophile Voiblet. Actuellement, sa pierre tombale est déposée contre le mur du cimetière.
Jules-Ami était l'un des derniers patoisants neuchâtelois. Aux Eplatures, dans sa famille, on ne parlait que le patois.

voir aussi: "les descendants de Valcherius Borel" tome III pages 175 à 177, 178, 179.

A Péry, grand-papa Jules-Ami avec Mathilde sa fille et Pierre-Arnold son petit-fils, vers 1925.

Vers 1925, de Péry, Jules-Ami Jeanneret s'est rendu à La Chaux-de-Fonds pour accompagner sa soeur Marie-Cécile à sa dernière demeure. Après l'enterrement toute la famille se réunit chez les Colomb, famille de la défunte. Comme au temps de leur jeunesse au bout d'un moment tous se mettent à parler et finissent par chanter à tue-tête en patois et seulement en patois, le bon patois neuchâtelois qui dit si bien tout ce que l'on veut dire! Mais, papa, lui dit son fils Samuel, surpris, vous avez même chanté? ! "..que veux-tu c'est si rare de se rencontrer tous ensemble, de pouvoir chanter tous les chants de notre enfance aux Eplatures!"

Datant de 1803, les orgues du temple du Locle

Péry, au district de Courtelary. Temple restauré en 1707.

Château de Lutry; avant toit peint par Claude Jeanneret-Grosjean 1886-1979 héraldiste, fils d'Alcide - Tome I pages 86 - 110

photos Guillemette de Rougemont

176

M

Monsieur et Madame Pierre-Arnold BOREL-DE ROUGEMONT et leurs enfants Sylvie, Odile et Marie-Agnès, à La Chaux-de-Fonds ;
Monsieur le Docteur et Madame Jean-Samuel JEANNERET, à La Chaux-de-Fonds;
Les descendants de feu Monsieur et Madame Jean-Samuel JEANNERET-VOGT ;
Les descendants de feu Monsieur et Madame David-Frédéric GORGERAT-MIÉVILLE ;
Les enfants, petits-enfants et arrière-petits-enfants de feu Monsieur et Madame Fritz-Arnold BOREL-GERTSCH ;
Les descendants de feu Monsieur et Madame Henri-Louis BOREL-PERRINJAQUET;
Mesdemoiselles FALLET et WALTER, à Neuchâtel ;
Monsieur et Madame Jacques DE ROUGEMONT, leurs enfants et petits-enfants, à Neuchâtel, Paris et Lausanne,

ont l'honneur de vous faire part du décès de

Madame Arnold BOREL

née Mathilde JEANNERET

leur très chère maman, grand-maman, belle-sœur, tante, grand-tante, arrière-grand-tante, cousine et amie, que Dieu a rappelée à Lui, dans sa 79e année.

BROT-DESSOUS, le 18 août 1965.

Toute créature est comme l'herbe
Et toute sa gloire comme la fleur de l'herbe
L'herbe sèche et sa fleur tombe
Mais la parole du Seigneur demeure éternellement.
I Pierre 1, v. 24

Domicile mortuaire : Pension Beaulieu, Brot-Dessous (NE).
Domicile de la famille : 8, chemin de Belle-Combe, La Chaux-de-Fonds.

L'ensevelissement aura lieu à Brot-Dessous.
Culte au temple de Brot-Dessous, le vendredi 20 août 1965 à 14 heures.

au cimetière de Brot-Dessous
tombe de Mathilde fille de
Jules-Ami Jeanneret-Grosjean.

Marie-Agnès Borel, petite-
fille de Mathilde

A La Chaux-du-Milieu au XVIIIème siècle, les frères Jeanneret luthiers

Parmi les nombreux Jeanneret vivant au village de La Chaux-du-Milieu il y avait deux frères artisans luthiers que l'on connaissait loin à la ronde sous le nom des **frères Jeanneret** et cette appellation suffisait à leur renommée.

La "Description des Montagnes et des Vallées qui font partie de la Principauté de Neuchâtel et Valangin" écrite par le banneret Frédéric Samuel Osterwald en 1766 relate ceci à leur propos:

*"...à La Chaux-du-Milieu on travaille beaucoup en pendules, en montres et en dentelles. On y retrouve les mesmes talens et la mesme émulation qu'ailleurs. Il suffira d'observer que **deux frères** de cette paroisse fabriquent des instruments de musique tels que hautbois, bassons et cors de chasse qu'ils débitent principalement en Allemagne..."*

Le Journal helvétique du mois de décembre 1764 signale aussi la présence des frères luthiers à La Chaux-du-Milieu.

*D'autre part, le pasteur Théophile Rémy Frêne (1727-1804), de Courtelary, a laissé un volumineux et très précieux manuscrit, "Le Journal de ma Vie" où l'on retrouve avec bonheur cette sorte de "raison sociale": **les sieurs frères Jeanneret luthiers**. Il écrit dans son journal, en date du 28 juillet 1786: "Mossu le trésorier de Watteville avoit si fort gousté les hauts bois de nostre musique d'Eglise qu'il en avoit introduit de semblables à Belp et dans plusieurs églises du pays allemand en les fesant faire chè le sieur Jeanneret, rière Le Locle".*

En plus, le ministre du Saint Evangile d'alors, à Sornetan, achète aux frères Jeanneret six bassons pour accompagner psaumes et cantiques lors des cultes au temple.

De nos jours, des chercheurs assidus, malgré leur professionnalisme d'archivistes n'ont pu retrouver les prénoms de ces frères Jeanneret, ce qui leur serait pourtant très utile pour situer et "déconnaître" nos deux artisans émérites.

Bassons signés J.J.R., faisant partie du trésor des églises du Jura

photos Madeleine Jeanneret

Branche de la famille J e a n n e r e t, communière du Locle, de La Chaux-du-Milieu et des Ponts-de-Martel

---

Fredrich Louis Jeanneret communier du Locle et de La Chaux-du-Moitan (milieu). Bourgeois de Valangin. Emailleur; capitaine de milices. Baptisé à La Chaux-du-Milieu le 28 août 1746, village où il épousera, le 31 mars 1770:
Susanne Marie Huguenin du Locle; fille de Moyse; bourgeois de Valangin; leur enfant:
Julie née en 1771; elle sera dentellière et épousera, à La Brévine, le 12 mai 1797: Jonas Frédéric Matthey-Doret 1763-1831.

Fredrich Louis Jeanneret résidant à La Chaux-du-Milieu, le 18 novembre 1806, capitaine au département des Montagnes, assiste à la cérémonie du serment au prince de Neuchâtel...
" Frédéric Louis Jeanneret, le 7 novembre 1809, est poursuivi à l'amende pour avoir battu et maltraîté un homme..."
"... le 15 mars 1819 la commission militaire est rendue attentive à la conduite de F.L. Jeanneret capitaine au cinquième département."
Le 14 mai 1819, Jeanneret demande à se justifier, mais le 20 juillet 1819, il est contraint de donner sa démission et le 20 mars 1820 il reçoit son congé.
Le 28 mai 1827 il est poursuivi pour contravention au réglement du bétail.
Le 14 décembre 1829, il se crée des difficultés entre lui, alors capitaine des carabiniers du Locle, et le major Matthey, au sujet des frais militaires .
(actes tirés des Manuels du Conseil d'Etat, département militaire).
En 1832, il est procédé à sa succession.

Le père de Fredrich Louis est
Daniel Jeanneret fils d'Isaac.
Daniel est baptisé le 2 février 1721 à La Chaux-du-Milieu. Il sera laboureur. A la dite Chaux, le 16 octobre 1745, il épousera
Susanne Marie Robert fille de feu David, du Locle, bourgeois de Valangin.

Isaac Jeanneret fils de Daniel. Isaac est baptisé aux Ponts-de-Martel le 23 juillet 1682; lieu de naissance: Sur-les-Rochetaz. Le 9 octobre 1708 à La Chaux-du-Milieu, il épouse:

Madelaine Jeanneret, des Glottes; fille d'Esaïe (Esaié); elle est née à Plamboz et baptisée aux Ponts-de-Martel le 9 mars 1690.
Leurs enfants sont baptisés aux Ponts-de-Martel, ils sont:

Susanne-Marie	baptisée le 9 mars 1710; parrain: Abraham fils de feu Jérémie Jeanneret; marraine: Jeanne Marie Jeanneret la soeur du père de l'enfant.
Fredrich	baptisé le 11 juin 1713; les parrain et marraine sont: Isaac Perrenoud et Anne Marie Jeanneret beau-frère et belle-soeur du père de l'enfant.
Esther	baptisée le 19 décembre 1715
Judith	baptisée le 23 octobre 1718; parrain: Abram fils de feu Esaïé Jeanneret; marraine: la femme du parrain, Judith Jacot.
Daniel	baptisé le 2 février 1721.

Isaac, veuf de Madelaine, épouse en secondes noces: Susanne Jeanneret, qui lui donne un fils:

Jérémie	baptisé le 23 février 1724 à La Chaux-du-Milieu. Il épousera le 20 mars 1756 au même lieu: Marie-Esther Tissot fille de feu Abram, des Ponts-de-Martel; Esther décède le 26 février 1821, aussi aux Ponts-de-Martel. Jérémie était décédé le 14 février 1802, aux Ponts-de-Martel.

Daniel Jeanneret fils de Jérémie; paysan, demeurant "Sur les Rochetaz. En 1684, Daniel réside rière la seigneurie de Travers; puis, en 1720, "Dessous la Rocheta". Son épouse est:
Susanne Perrenoud fille de Simeon.

Leurs enfants sont nés "Sur la Rochetaz"; baptisés aux Ponts-de-Martel, ils sont:

Isaac	baptisé le 23 juillet 1682; parrain: Jaques Jeanneret sur les Rochetaz.
Noé	baptisé le 6 avril 1684; parrains: Jonas et Esaïé Jeanneret.
Jeanne Marie	baptisée le 27 septembre 1685; meurt enfant; son parrain était Abram fils d'Abram Jeanneret.
Jeanne Marie	baptisée le 29 janvier 1688
Madelaine	baptisée le 22 décembre 1689
Jacob	baptisé le 17 mai 1691, parrain: David Jeanneret fils de Blaise
Susanne	baptisée le 2 juillet 1693

Jérémie Jeanneret fils de Jérémie.
De moindre d'asge, en 1635, le jeune Jérémie est pris sous tutelle par Daniel Jeanneret son oncle.
Le 17 juillet 1654, Jérémie dépose une plainte en Justice de Rochefort contre David Montandon, auquel il avait amodié un bien foncier. Le 2 juillet 1671, Jérémie est élu gouverneur du Locle; le 1er février 1673, il achète un maix avec maison sus assise Sur les Roches des Glottes rière la seigneurie de Travers. Ce domaine comprend: une citerne, un four à pain et autres aisances. Jérémie décède avant 1684. il avait épousé
Marie Perrenoud de La Sagne et des Ponts-de-Martel. Elle est décédée avant 1686. Leurs enfants sont probablement nés à La Rochetaz, baptisés aux Ponts-de-Martel dès 1662 date du premier registre de baptême connu:

Daniel	né avant 1662
Elisabeth	baptisée le 14 décembre 1662; parrain: Jaques Jeanneret; marraines: Susanne et Guillauma Jeanneret. Elisabeth épouse Pierre Benoist, des Ponts-de-Martel.
Abraham	baptisé le 26 novembre 1665; parrains: Daniel et Abraham Jeanneret; marraines: Marie Matthey femme de Jaques Jeanneret, ainsi que Susanne Jeanneret fills de Blaise. Abraham meurt enfant.
Susanne	baptisée le 5 février 1671
Abraham	baptisé le 9 décembre 1672; parrain: Siméon fils de Daniel Perrenod
David	baptisé le 8 août 1675; parrain: David Jeanneret, marraine: Marie Jeanneret
Madelaine	baptisée le 6 octobre 1678
Jérémie	né posthume. Baptisé le 4 avril 1680; parrain: Jaques fils de feu Abraham Jeanneret; marraine: Susanne la soeur du parrain.

"... les 9 et 13 septembre 1684, Daniel Jeanneret fils de Jérémie partage les biens familiaux situés Dessus-La-Rocheta et à La Chaux-de-Coublon avec Abraham son frère, assistés de Jonas fils de feu Abraham Jeanneret tuteur d'Abraham et de Daniel fils de feu Huguenin Jeanneret leur parent (Registre de Charles Dubois notaire)."
"..le 16 juin 1685 Daniel se voit dans l'obligation de partager les dettes familiales avec Abraham son frère et avec Elisabeth sa soeur et l'épouse de Pierre Benoit, des Ponts-de-Martel". (Decrets de la baronnie de Travers).
"..le 19 janvier 1720, Daniel jeanneret fils de Jérémie est cité parmi les créanciers de Pierre Jacot fils de Balthazar."
"Le 30 octobre 1686 Daniel, Abraham et Elisabeth Jeanneret, enfants de Jérémie, passent quittance au sujet des légats de feu Siméon Perrenoud leur oncle frère de feue leur mère."

Jérémie Jeanneret fils d'Antoine. Décédé avant 1635; il a épousé:

NN...

Enfants:

Abraham il aura deux fils prénommés Abram et Jérémie. Jérémie qui décèdera avant 1680 aura été l'époux de Marie Courvoisier fille de David.

Blaisa elle épousera, probablement, Jaques fils d'Othenin Huguenin-Virchaux, du Locle.

Elisabeth

Eve

Jérémie

Antoine Jeanneret fils d'Huguenin. Laboureur possédant terres et maison aux Glottes, à La Chaux-de-Coublon et autres lieux. Le 8 novembre 1591, il achète une sagne à La Deucqua es Sagnes du Locle. Antoine décède avant 1612; le nom de son épouse ne nous est pas connu; elle lui a donné:

Jérémie

Daniel dit "Chez Anthoyne Jeanneret"; décédé avant février de l'an 1646. Son épouse se prénommait Sara. Le 7 février 1646, leurs filles: Marie, Elisabeth, Eve, Guillauma et Blaisa sont citées dans un acte.

Huguenin aussi décédé avant 1646. Son fils David, le 7 février 1646, demande aux autorités de le décharger de la tutelle qu'il a sur les cinq filles de Daniel Chez-Anthoyne Jeanneret, ses cousines.

Jaqua elle épouse, avant 1615, Jaques Huguenin-d'Hostaux, du Locle.

Marie épouse Huguenin Robert, du Locle.

Blaisa

Elisabeth

David il mourra avant 1624; il avait eu deux fils cités en 1624: Pierre et Blaise.

Huguenin aultrement Yermin alias Jehanneret fils d'Estevenin. Franc-habergeant du Locle. Propriétaire d'héritaiges familiaux aux Glottes, à La Chaux, aux Sagnes, au Haut-des-Roches, à La Molière, à La Jaluze, ainsi que rière la seigneurie de Travers, biens qu'il reconnaît le 20 mai 1507. Décède avant 1552.

On ne connait pas le nom de sa femme, mais Huguenin Yermin a eu:

Antoine

Pierre
Othenin qui a été l'époux de Blaisa.

Estevenin Jehanneret est fils d'Estevenin lui-même fils de Jehanneret Yermin le fils de Jenenet qui est le fils de Yermin le défricheur et franc-habergeant du Locle.

Du frère d'Estevenin Jehanneret: Jehan Yermin alias Jehanneret descend la branche des Jehanneret-Grosjean.

Madelaine Jeanneret l'épouse d'Isaac Jeanneret fils de Daniel, est née le 9 mars 1690 aux Glottes. Elle est fille d'Esaïé-dit-des-Glottes qui est lui-même le fils de Daniel-de-Dessus-les-Roches, qui est le fils d'Huguenin le fils d'Antoine le fils d'Huguenin-aultrement-Yermin-alias Jehanneret.

voir "Chronique des Jeanneret-Grosjean".

Le Locle au temps jadis: une gravure du Moutier.

Table des matières

	pages		
branche de La Chaux-du-Milieu	1	à	6
branche du notaire des Brenets	7	à	18
branche du canton de Vaud	19	à	23
branche de Bâle	24	à	39
branche Jeanneret-Vogt	40	à	42
branche de Saint-Imier	43	à	50
branche de La Cernaye	51	à	54
branche du tirailleur de la Garde, à Berlin	55	à	146
branche de Victor	147	à	149
branche d'Ephraïm	150	à	154
branches établies en Erguël	155	à	169
branche établie aux U.S.America	169	à	171
descendants de Jean-Samuel Jeanneret-Vogt	172	à	176
les frères Jeanneret luthiers	177	à	178
branche Jeanneret, des Ponts-de-Martel	179	à	183
les quartiers de Catherine Saunier épouse de François-Louis Jeanneret-Grosjean			

L'évangéliaire de Saint-Ursanne, remontant au IXe siècle. (arc)

Carnet d'adresses de François Jeanneret Grosjean cocher à Berlin

— 1840 —

né à La Chaux d'Escoublon en 1810

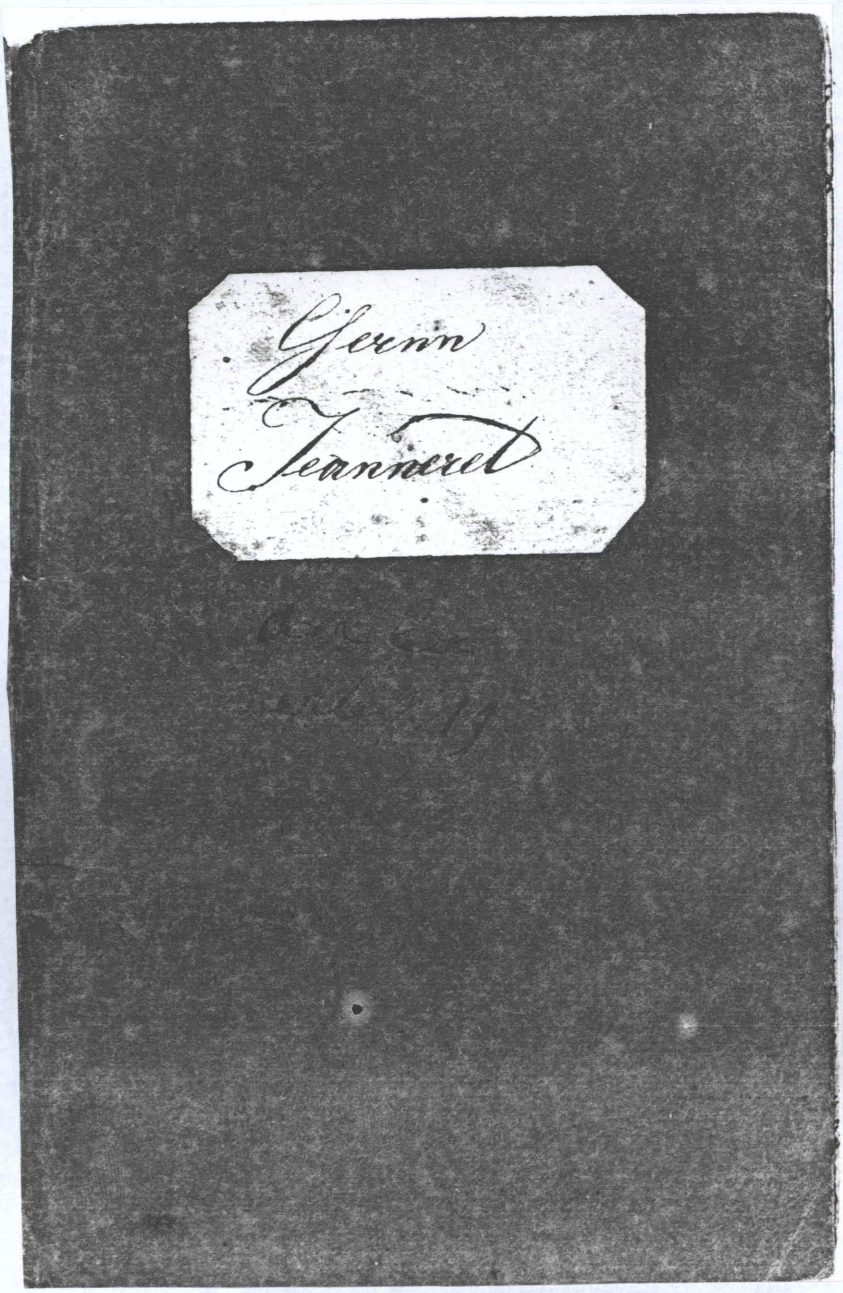
Geern
Jeannaret

Hofstaat seiner Majestät des Königs

Hofmarschall Grf: v. Pückler	Zum Schloß ~~Mauerstr:~~ No. 30.
Oberhofmeister Grf: v. Boost.	Prinzessin Palais ~~Beuchtestraße~~ 36

Kammer=herrn

General Adj: v. Alvensleben	unter den Linden No. 71.
" " " " v. Manteufel	Leipzigerstr: No. 19.
Oberst v. Böyn	Charlottenstr No. 55.
Oberst Leut: v. Schimelman	neue Wilhelmstr: No. 1.
Prinz Hoenlohe	Dorothenstr: No. 56.
Major v. Struberg	Victoriastr: No. 6.

Major v. Steinecke	Albrechtstr No. 12.
Rittmeister v. Löe	Jägerhof No. 7.
Rittm. v. Rauch	Jägerhof No. 4-5.
Rittm. v. Werder	Jägerhof No. 4-5.
Hofstaat Ihrer Majestät der Königin	
Oberhofmeisterin Gfn. v. Bülow	Dorotheenstr. No. 50.
Palastdame Gfn. v. Hacke	
Palastd. v. Viola	
Hofdame Gfn. v. Rosenroth	Prinzessin Palais
" " " " v. Brandenburg	Wilhelmstr No. 73.
" " " v. Schwerin	unter Linden No. 73.
" " " v. Brühl	Dorothenstr. No. 37-38.

Hofstaat seiner	des Kronprinzen
Hofmarschall v. Heinz	Dorothenstr: No. 51.
Kammerherr G. v. Furstenstein	Wilhelmpl. 3
Adj: Haupt: v. Obernitz	Linden No. 15.
Premier Leut: v. Loucadu.	Köthnerstraße 11 Dessauerstr: No. 15.
Oberhofmst: v Schulenburg	Wilhelmstr: No 59.
Hofdame Grf: v Brühl	
" " " " v. Hohenthal	
Hofstaat des	**Prinzen Karl.**
Hofmarschall Grf v Louchesini	Behrenstr: No. 53.
Kammerherr Grf. v Brühl	Dorothenstr: No. 37.
Adj. Major v. Puttkamer	Hirchelstr No. 9.

Hauptmann v. Misitschek.	Berenburgerstr No. 13.
Hofdame. Gf: Haeck.	
" " " v. Leuchesini	
" " " v. Seicewitz	
Hofstaat des Prinzen Friedrich Karl	
Hofmarschall v. Meierinck.	Behrenstr No. 67.
Kammerherr v. Schack.	Linienstr No. 25.
Major v. Wittgendorf.	Schiffbauerdam No. 33.
Lieut: v. Seydow.	dito — No 27.
Oberhofmst: v Alvensleben.	Schloss.
" " " v. d. Goltz	Schloss.

Hofdamen	
Oberhofmstr: v. Woyna	Schloss
Hofstaat des Prinzen	Albrecht
Hofmarschall v. Schulenburg	Wilhelmstr. No. 80.
Adj: Rittm. v. Buddenbruck	Friedrichstr. No. 208.
dito v. Malzahn	Pulkamerstr. No. 8.
Sohn des Prinzen	Albrecht
Adj: Rittmst. v. Massow.	in Palais
Leut: v. Heldorf	Enkeplatz No. 4.
des Prinzen	George
Adj: Rittmst. v. Perponcher	Leipzigerstr No. 104.
des Admiral Prinzen	Adalbert
Adj: Hauptm: v. Richthofen	Berenburgerstr No. 35.

Adj: Hauptm: St. Paul	Eichornstr No. 10	
Fürstin	**Liegnitz**	
Kamerherr Gf: v. Gröben		
Hofd: Grf: v Saldern Ahlicht		
Hofd: – v. Brühl		
Minis-	**ter.**	
Ministr: Presd: Fürst v Hohenzollern		
Adj: v. d. Osten	Schloss.	
Ausw: Angl. Grf: v Berensdorf.	Wilhelmstraße	76
Adj v Auerswald.	idito	74
Inern Grf. v. Schwerin	Linden	73.
Finanz: v. Patow.	Festunggraben	1

Cultus v Bethmann Holweg	Linden 4.
Handel v. d. Heyd	Wilhelmstraß 79.
Landw: v. Pückler	Schützenstraße
Justiz v Bermuth	
Krieg: v Roon	
Haus M: v. Schleinitz	Wilhelmstraße 73
Governeur Feld: v Wrangel	
Comandant v Alvensleben	
Oberstallmst: v. Willisen	Breitestraße
Oberzeremonienmst: v Stillfried	Behrenstr No. 72.
Polizei Präsident v. Winter	
Obertrugzeß Grf v. Röder	Linden No. 1.
Schloß Hauptm: v. Röder	Wilhelmsplatz No. 3.

Kabinetsrath Illaire.	Leipzigerstr No. 56.
Gen. Dirk. d. Museen v. Olfers.	Cantianstr No. 4.
" " d. Schauspiele v Hülsen	Dorothenstr No. 13.
Post Director Schmückert.	
Oberbürgermt: v Krausenick	Mohrenstraße No. 41
Geheimerath v Kostenobel	Eichhornstr No. 5
Fürst Bogislaw. Radzewil	

Generalität

General Fürst Radzewil	
" " Leut: v. Hahn.	Askanichenplatz No. 3.
dito - v. Peücker	Bellevuestr No. 12.
dito v. Malisewsky	Louisstraße

General v. Neumann	Breitestr. No. 32.
" " v. Moltke	Berenstr. No. 66.
" " v. Prittwitz	Schönebergerufer. No 19.
" " v. Schlichting	Burgstr. No. 19.
" " v. Schlemüller	Schulgartenstr. No. 4.
" " v. Bonnin	Schloss Bellevue
" " v. Hering	Linckstr. No. 32.
" " v. Puttkamer	dito No. 33-34.
" " v. Mülbe	dito No. 25.
" " v. Monsky	Dessauerstr. No. 31.
" " v. Kunowsky	Dorothenstr. No. 58.
" " v. Nostitz	Behrenstr. No. 60.

General Maj: v Wassersleben	Schönebergerufer. No. 14.
" " " v. Somerfeld	Schönebergerstr: No 5 ~~Alexandrienstr. No. 96.~~
" " " v Winterfeld.	Alexandrienst: No. 96.
" " v. Herwart v Bittenfeld.	Charlottenstr. No. 89.
" " " v. Griesheim	Oranienstr No. 101.
" " " v. Rieben.	Lennestr. No. 42. = 5
" " v Synold v. Schütz	Potzdamerstr No. 12.
" " Baron v. d. Goltz	Thiergartenstr No. 1.
General d. Infantrie v. Grabow.	Potzdamerstr No. 132.
v Völker	Grabenstraße. 19.
v Rosenberg	Neue Friedrichstra. 14
v Kolleben	Linkstra. 12.

Diplomatie

Amerika Mr. Judd	Victoriastr. No. 14.
Baiern Gf: Mongelas	Hirschelstr. No. 9.
Brasilien D'Araujo	Linden No 78.
Belgien Mr. Nothum	Leipziegerplatz No 12
Baden Marschall Bieberstein	Dorothenstr No. 32.
Braunschweig D. Liebe	Do No 28.
Dänemark Quade	Victoriastr No. 15.
England Lord Loftus	Regentenstr.
Frankreich Vrintes La Tour	Pariserplatz No. 3.
Holland v. Schimelpenick	Linden No 1
Hanover v. Reitzenstein	Behrenstr No. 9-67

Hamburg, Geffkens	Bellevuestr No. 7.
Chur Hessen, v. Prolf.	Behrenstr No. 9.
Hessen Darmstadt, v. Biegeleben	Wilhelmsplatz No 3.
Meklenburg, v. Hopfgarten	Wilhelmstr. No. 66.
Neapel, Prinz Carini	Leipzigerstr No. 9.
Ostreich, Grf: Karolÿ	Wilhelmstr No. 63.
Russland, v. Buddberg	Linden No. 7.
Portugal, Vasconcelles	Hôtel d'Angleterre
Spanien, Marquis Rivera.	Potzdamerstr No. 125
Sachsen Grf: Hohenthal.	Wilhelmstr No. 75.
Schweden. Mr. Terta	Dorothenstr No. 51.
Sardienien Mr: Launaÿ	Friedrichstr No. 101.

Türkey Aristarchy Bei	Thiergartenstr. No. 7.
Würtenberg Grf. Lindau	Linden No. 75
Sachs Weimar Grf. Beust	Mauerstr No. 36.
Graf Bismark	Bernestrass . . 36
Prinz Albrecht von Meglenburg	Albrecht. St 13

Die Prinzen Friedrich

Hofmarschall v Brützewitz.	Dorothenstr. 28
Adj. Rittmeister v.	Hobelsdorf. Wilhelmstraße