

PIERRE-ARNOLD BOREL

LA FAMILLE BOREL,
de Couvet, bourgeoise de Neuchâtel

livre de raison
et
chronique
de famille

Premier tirage en 1976

Deuxième tirage revu et complété en 2010.

P r e m i e r c a h i e r

F a s c i c u l e A.

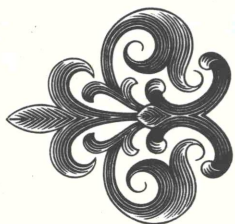

LIVRE DE RAISON
&
CHRONIQUE
DE FAMILLE

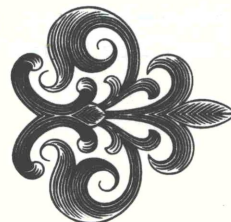

établis par Pierre-Arnold Borel.



QUARTIERS BOREL

Famille protestante, originaire de Couvet et de Neuchâtel en Suisse.

Devise : SERVIR

Fertilis assiduo si non moveatur aratro
Nil nisi cum spinis gramen habebit ager

Si tu ne passes pas assidûment la charrue dans ton champ,
Au lieu de grain des épines pousseront.

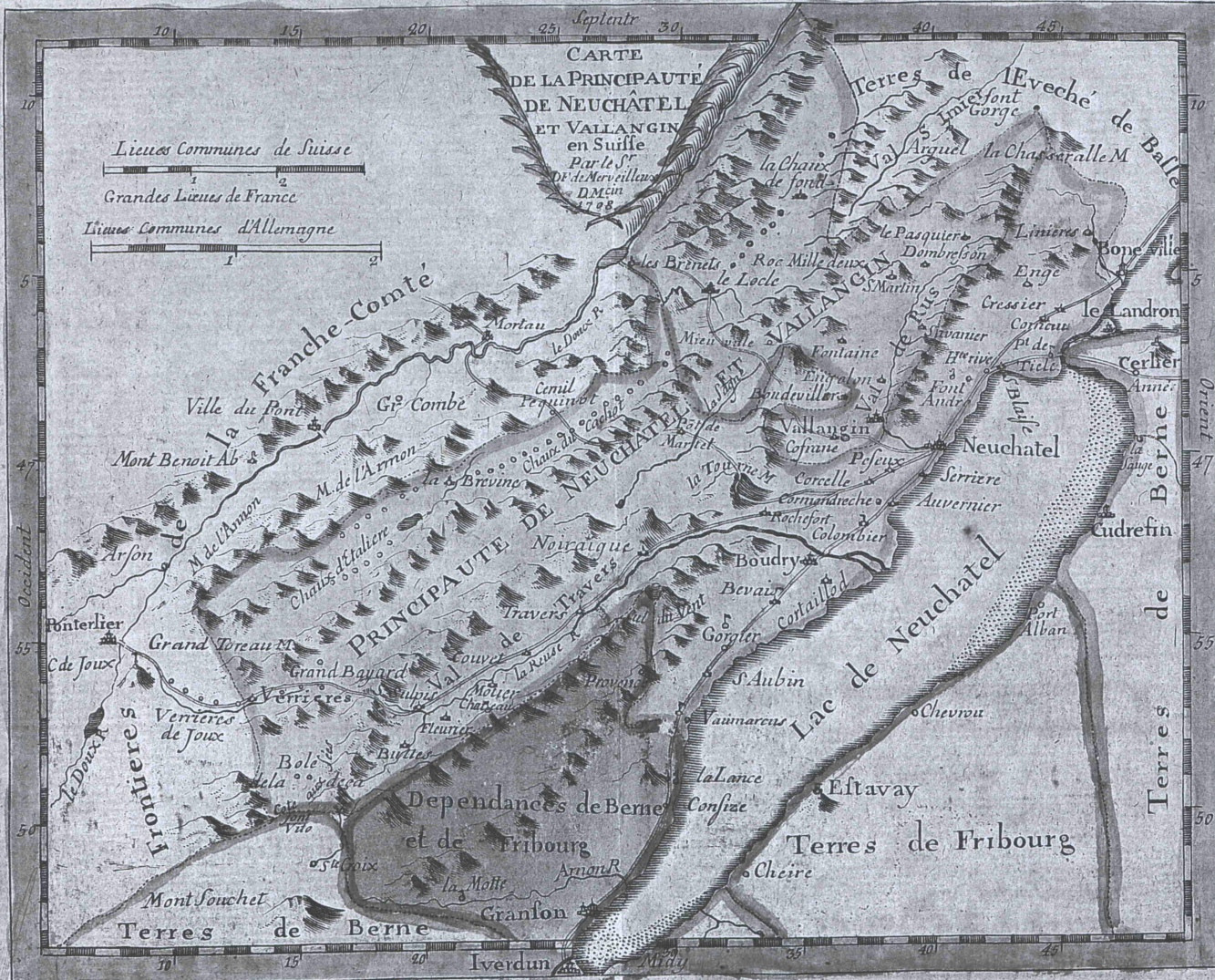

A. Girardet 1798.

Dicton de Couvet :

A Couvet, il y a plus de borrels avec deux r qu'avec un r !
Ce qui veut dire qu'il y a plus de colliers de chevaux (borrel
en patois) que de gens portant le nom de Borel.

Autre variante :

A Couvet il y a plus de borrels que de chevaux !
Ce qui veut dire que si l'on recense les colliers de chevaux et les
gens, le nombre dépassera celui des chevaux !

Vers d'une chanson de Philippe Godet sur les villages du canton.

A Couvet, il y a deux trésors réels,
L'extrait d'absinthe et les Borel !

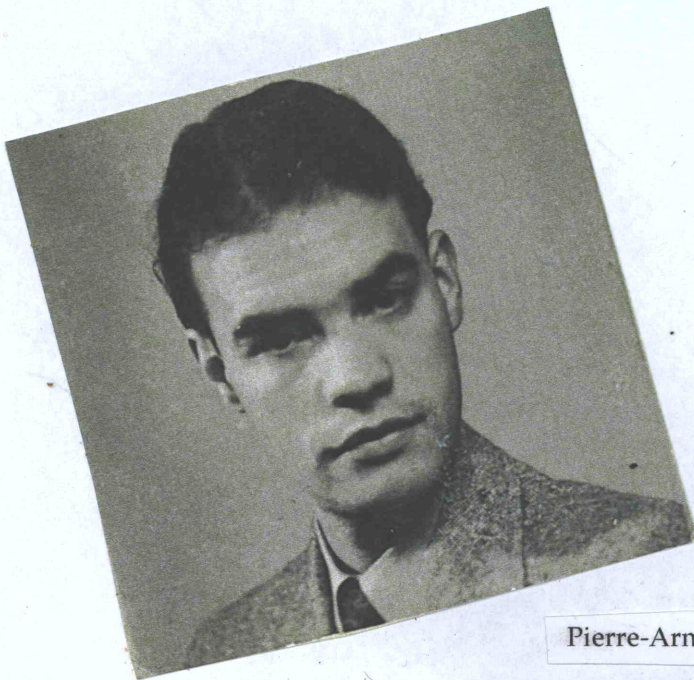

Pierre-Arnold Borel



Table des matières :

I.	Quartiers d'Henri-Louis Borel Petitjaquet, de Couvet, 1820-1870	page 3
II.	Recensement des ancêtres	page 80
III.	Condition des autochtones de Couvet au XVIème siècle	page 81
IV.	Nomenclature des professions et charges connues	page 82
V.	Généalogies traitées dans ce fascicule (Répertoire des familles étudiées)	page 83
VI.	Armoiries Borel	page 84
VII.	Généalogies sommaires d'autres branches de la famille Borel, de Couvet.	page 86

SIGNES ET ABBREVIATIONS :

x	naissance
+	décès
=	enterré à
OO	mariage
P. et M.	parrain et marraine
Bapt.	baptisé à...
Cat.	première communion protestante après catéchisme
TM.	traité de mariage
CM.	contrat de mariage
QUIT.	quittance de dot
App.	Lettre d'appensionnement entre parents et enfants, c'est-à-dire, remise des biens aux enfants par les parents de leur vivant, avec engagement des enfants à leur servir des rentes.
Rec.	reconnaissance de biens par devant un commissaire
lf.	livre faible, monnaie du pays
bgs	bourgeois
Me. bgs.	maître-bourgeois, charge dans le pouvoir exécutif de la bourgeoisie.
ff.	fils ou fille feu..
Post.	postérité
Bourgeois forain	bourgeois externe de Neuchâtel. Ce titre est donné aux bourgeois résidant à Couvet.
M.N.	Revue historique "Musée neuchâtelois"

Dans le texte nous avons respecté certaines formes de vieux français ainsi que l'orthographe des mots et de plusieurs noms de lieux, par exemple : Château d'Aix, Saint Sulpy...

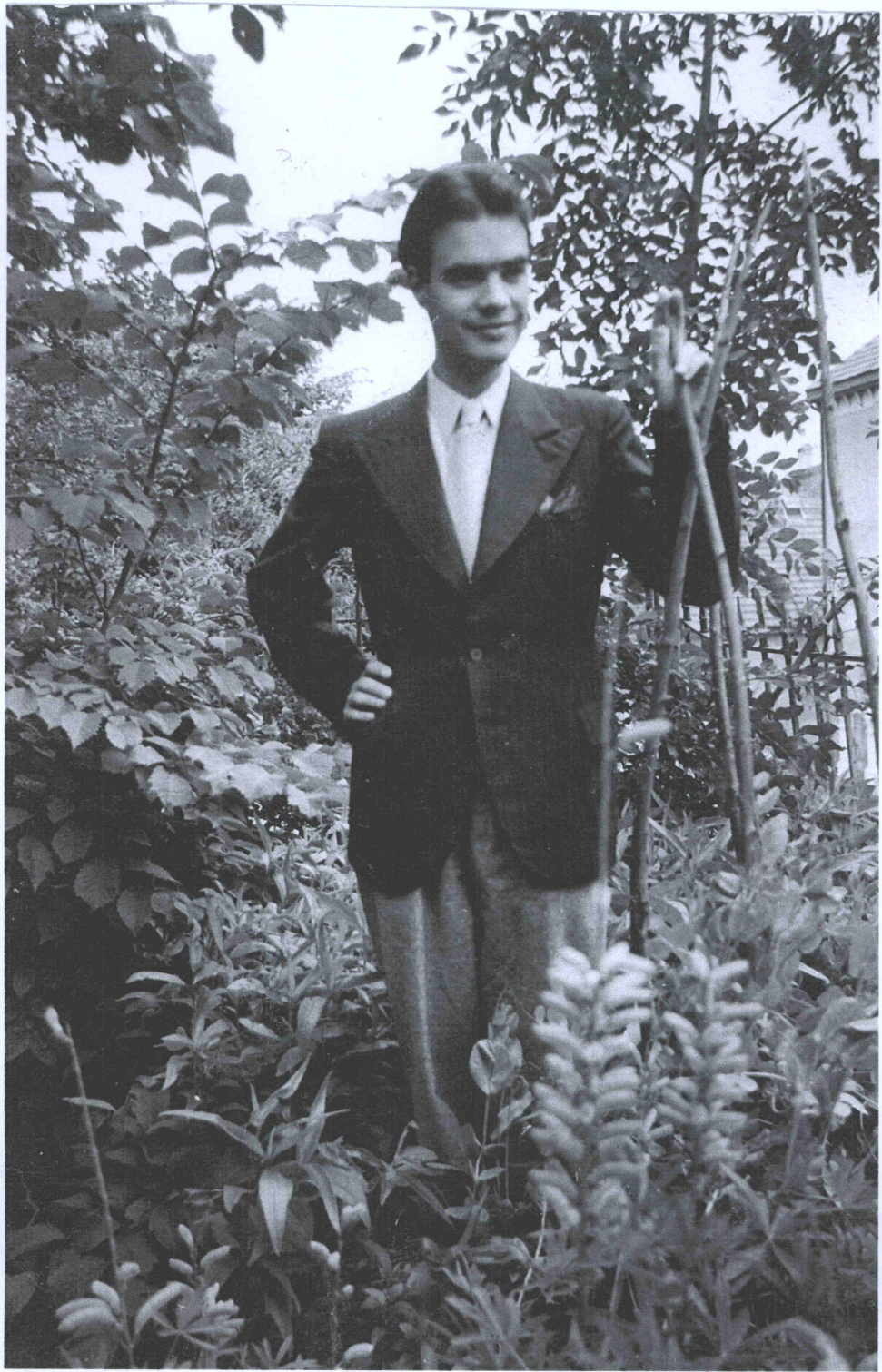

*Pierre-Arnold Borel accompagné de sa maman fête ses 20 ans le 3 mai 1941 chez les tantes Fallet,
au 2 du chemin de Grise Pierre à Serrières*

Légende des illustrations :

Page

- 4 Aux "Noires-Joux", décembre 1959, Marie-Agnès, Pierre-Arnold, Jacqueline, Odile et Sylvie.
- 5 Signature de Pierre-Arnold.
- 5 "Les Noires-Joux", 8 chemin de Belle Combe, La Chaux-de-Fonds. Été 1976.
- 6 Signature d'Oscar Arnold.
- 6 Portrait de Mathilde Borel, née Jeanneret, Première communion à Neuchâtel, 1903.
- 6 Portrait d'OSCAR Arnold, Couvet 1908.
- 7 Signature de Fritz-Arnold.
- 8 Dessin technique au crayon, fait par Oscar Arnold. Tiré d'un cahier de recherches pour l'obtention de brevets.
- 9 Famille Borel-Gertsch, Couvet, Noël 1898. De gauche à droite : Debout : Marthe, Edouard, Fritz-Arnold, Emile, Louis. Assis : Arnold, Paul, Lina, Jean, Jeanne et Cécile.
- 9 Fritz Borel-Gertsch, Peseux, 1922.
- 10 Acte d'origine de Fritz Arnold Borel. Neuchâtel 1869. Propriété d'André Borel, Peseux.
- 11 Fourchette en argent, poinçon de Neuchâtel, armoirie Borel et monogramme P.B. gravés. (Appartint à Pierre-Abram Borel, receveur du vaux Travers, voir rubrique "Généalogies sommaires d'autres Borel" sous notaires et indienneurs). Collection Pierre-Arnold Borel.
- 12 Portrait de Cécile Borel, née Perrinjaquet.
- 15 Assiette de faïence en "Vieux Couvet". Collection P. Arnold Borel.
- 17 Signature de Daniel Borel, sur un acte notarié. Propriété des archives de l'Etat, château de Neuchâtel.
- 17 Catelle d'un poêle signé "Samuel Jeanrenaud, 1763, Neuchâtel". Poêle remonté "Aux Noires-Joux".
- 20 Recto d'une lettre d'origine du petit-fils de Daniel-Henri Borel (A.3), Couvet, 1806. Propriété de M. Edouard Borel, Pully.
- 21 Verso du même document.
- 22 Assiette en faïence "Vieux Couvet". Collection P.A. Borel.
- 24 Baille gravée D.B. (Daniel Borel) marquant la limite d'un champ au Mont de Boveresse. Près de là, sur le linteau d'une fenêtre de sa ferme est aussi gravé D.B. 1743.
- 25 Moulin à vent de La Charbonnière. Dessin d'Auguste Bachelin.
- 26 Mesure à grain datée 1858. Collection P. Arnold Borel.

- 30 Catelle peinte, XVIIIème siècle aux armes L'Hardy et Landry. Ce poêle se trouvait primitivement à Auvernier. Il a été remonté aux "Noires-Joux". (Voir armorial neuchâtelois, page 30).
- 35 Gravure de Charles Edouard Calame, Couvet en 1850.
- 41 Cuiller à sucre, en argent, poinçon de Neuchâtel, XVIIIème siècle. Armes Borel. Fait partie du même service que la fourchette.
- 62 Cuillère à soupe en argent, appartient aussi au receveur Borel.
- 68 Devant-huis des Noires-Joux, cartouche de porte aux armes Borel et Rougemont. Au fond de la pièce, poêle de catelles peintes, signé R. Landold, 1781. Portrait du chambellan du roi de Prusse, Adolphe de Rougemont, peint par Champmartin.
- 73 Bahut de ferme en sapin. Renaissance d'origine covasonne. Propriété P. Arnold Borel.
- 76 Ecritoire en "Vieux Berlin" époque romantique.
- 78 Même nécessaire à écrire ouvert, avec cliché pour ex-libris et cachet XVIIIème siècle armoriés. Le cachet appartient au receveur Borel. Collection Pierre-Arnold Borel.
- 88 Portrait d'Abram Borel Jaquet, le pendulier de Côte Bertin, chez lui, à son établi. A ses côtés, Pierre-Frédéric Berthoud, son apprenti. Fait à la plume par J.J. Berthoud 1773. La trace de l'original est perdue depuis 1930.
- 90 Ambiance familiale dans la ferme de Côte Bertin sur Couvet. Abram Borel Jaquet, le pendulier, sa femme, six de ses enfants et leur précepteur Jean-Jacques, frère de Ferdinand Berthoud, l'académicien. Sur le dossier du siège du "régent" le perroquet acheté à Paris. Dessin à la plume de Jean-Jacques Berthoud. La trace de l'original est perdue.
- 91 Violon signé par le luthier Charles-Frédéric Borel.
- 94 Presses Borel-Profil, usines de Peseux, 1917.
- 96 Curiosité postale ! Une lettre adressée par Mme Alice de Rougemont (mère de Denis l'écrivain) aux Borel de Suisse pour les féliciter de la naissance d'Odile. L'expéditrice séjournait alors à la Borel avenue à San Mateo, en Californie. Cette avenue rappelle le souvenir d'Antoine Borel, consul de Suisse, banquier et mécène.

P r e m i è r e g é n é r a t i o n :

A. B o r e l, Sylvie Guillemette Lise Yolaine,
dé Couvet et de Neuchâtel, fille de Pierre-Arnold.
x 19 IX 1953 à La Chaux-de-Fonds à la Clinique Jeanneret, 27
rue de la Paix, domicile de ses parents 67, rue du Doubs.
Bapt. 4 IV 1954 à Couvet par le pasteur Jean-Louis de Mont-
mollin, cousin de son grand-père, P.vicomte Jean-Yves du
Breil de Pontbriand, de La Villeguérif-Trégon en Bretagne.
(Cette famille de noblesse féodale bretonne possédait le
comté de Pontbriand dans la région de Lamballe. Guillaume
du Breil reçut des mains du roi Saint Louis la croix des croi-
sades qui est encore en possession de la branche aînée de la
famille) M. Madame Pierre Keusch, née Claire-Lise Perrenoud,
de Môtiers. (Keusch, famille argovienne, un branche s'établit
au Val de Travers au XIXème siècle pour y faire de l'horlogerie.
Perrenoud, famille neuchâteloise de La Sagne).
C'est en 1972, après avoir passé son baccalauréat à La Chaux-de-
Fonds, que Sylvie commença ses études de théologie protestante
à l'université de Neuchâtel. Elle est aussi organiste.

A. B o r e l, Odile Françoise Sybille Geneviève Antoinette,
dé Couvet et de Neuchâtel, fille de Pierre-Arnold.
x 15 I 1956 à La Chaux-de-Fonds dans la Clinique du cousin de
sa grand-mère, le Dr. André Jeanneret. Quelques mois après sa
naissance, ses parents quittent le numéro 67, de la rue du
Doubs pour s'établir en novembre dans leur maison nouvellement
bâtie, "Les Noires Joux" au numéro 8, du chemin de Belle-Combe.
Bapt. 23 IX 1956 à La Sagne. P. Mr. Charles-Henri Thomann, dr.es
sciences économiques, historien régional. (Thomann, famille ori-
ginaire du Jura soleurois, un ancêtre s'établit au Locle au siè-
cle passé et y fit souche) M. Mrs. Rose Mary Wilt, née Fitzpa-
trick de Hampton, Angleterre. (Wilt, famille anglaise de la ré-
gion de Colchester. Fitzpatrick : petite noblesse terrienne ir-
landaise) Deuxième M. Mme Alain Mørch née Josiane Odier, cousi-
ne de sa mère (Odier, famille bourgeoise de Genève, Mørch, fa-
mille d'armateurs norvégiens portant le titre de baron de Vi-
gland. Lorsque le roi Christian désira développer Christiansand,
avec d'autres familles notables ils quittèrent Oslo pour s'éta-
blir dans cette station balnéaire. Comme armateurs, leurs rela-
tions s'intensifièrent. Ils ouvrirent un comptoir à La Rochelle
au XIXème siècle. Un membre de la famille épousa une protestante
rochelloise et s'établit définitivement dans cette ville. Les
contacts entre la branche norvégienne et la branche française
furent constants jusqu'au début de ce siècle. Ils passaient une
partie de l'année en Norvège et parlaient le norvégien).
Odile après une préparation à sa future carrière d'éducatrice
maternelle à La Chaux-de-Fonds, part en Norvège pour apprendre
la langue. En 1974, elle commence ses études à l'école sociale
et pédagogique de Lausanne.

A. B o r e l, Marie-Agnès Sophie Elisabeth Typhaine,
de Couvet et de Neuchâtel, fille de Pierre-Arnold.
x 21 XI 1958 à La Chaux-de-Fonds, également à la Clinique Jean-
neret. Comme ses soeurs, elle passe toute son enfance et sa
jeunesse aux "Noires-Joux" Bapt. 10 V 1959 au temple des Eplatu-
res par le pasteur Maurice Perregaux, cousin de son grand-père
maternel. P. Mr. Marc Piaget d'Auvernier, ami de son père.
M. Melle Suzanne Monvert, de Lausanne, cousine de sa mère.
(Piaget, famille de La Côte aux Fées, Monvert, famille originai-
re d'Auvernier et de La Sagne dont le nom primitif de Convert
fut changé en Monvert en 1787 à la suite du rescript de S.M. le
roi de Prusse, Frédéric-Guillaume).
Marie-Agnès, après sa scolarité fait un stage d'un an à Adligens-
wil au canton de Lucerne pour apprendre l'allemand et s'occuper
d'enfants. Elle désire aussi devenir éducatrice maternelle et
suit les cours de l'école Sorimont à Neuchâtel pour obtenir un
brevet d'éducatrice maternelle et d'institutrice privée. Elle
commence ses études en automne 1975.



Deuxième génération :

- A. Borel, Pierre-Arnold, fils d'Oscar Arnold originaire de Couvet et de Neuchâtel.
x 3 V 1921 à Peseux au chemin des Chansons. Bapt. à Porrentruy le 3 VI 1921 lors du départ de la famille pour la France où elle allait s'établir. M. Melle Marthe Fallet, fondé de pouvoirs de la maison Suchard. (Fallet, famille de Dombresson au Val de Ruz).
Négociant en textiles à La Chaux-de-Fonds où il reprend un commerce de famille. Il consacre ses loisirs à la généalogie et à la création d'un musée paysan dans une ferme du XVIIème siècle aux Eplatures, dont il est un des promoteurs. Possédant un bois au chemin de Belle-Combe, il y construit une maison de famille en 1956 appelée "Les Noires Joux"
00 14 VII 1951 à Couvet et à la collégiale de Neuchâtel

Pierre-Arnold Borel

- I. de Rougemont, Jacqueline, fille de Jacques Hervé, originaire de Sauges, Saint-Aubin, Neuchâtel, Travers, Buttes et Noiraigue. x 17 XII 1928 à Paris. Voir détail fascicule I.
Enfants :

Sylvie

Odile

Marie-Agnès

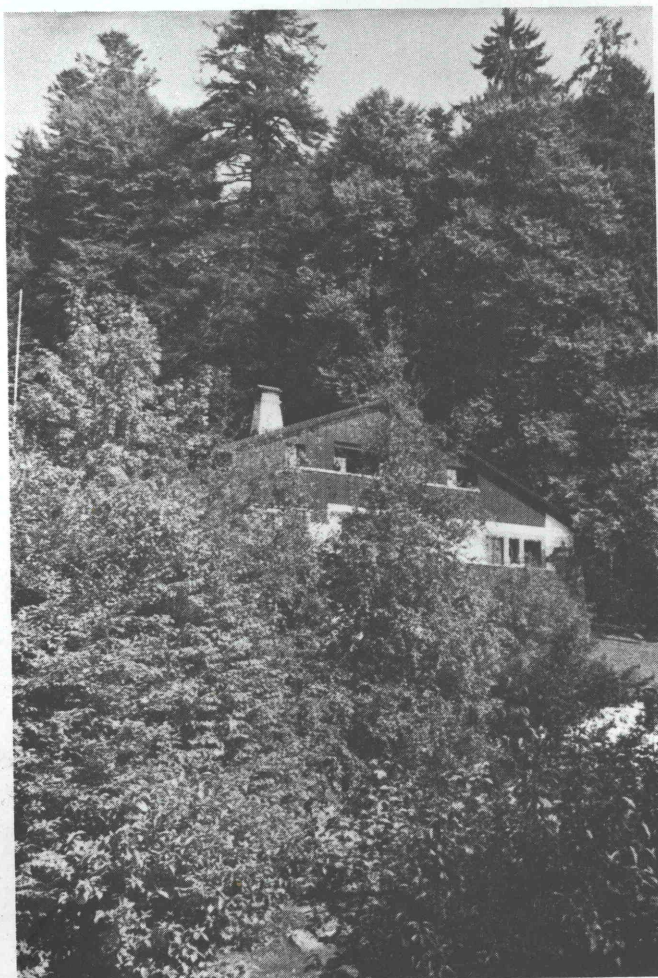

T r o i s i è m e g é n é r a t i o n

- A. B o r e l, Oscar Arnold, fils de Fritz Arnold
originaire de Couvet et de Neuchâtel. x 30 IX 1883 à Couvet.
Bapt. 29 XI 1884 à Couvet sans P. ni M. Traceur sur bois,
charpentier, ébéniste. Ses petites-filles possèdent plusieurs
meubles qu'il avait confectionnés, entre autre un berceau pour
la poupée de Nadine, sa nièce, fille de son frère Emile, un bu-
reau de dame qu'il avait offert à sa fiancée en 1913.
Avec ses frères, membres fondateurs de la fanfare "Helvétia"
de Couvet. Excellent piston, soliste de la fanfare du régiment
pendant les mobilisations de la guerre de 1914-18. Il quitte
Couvet en 1913, village où ses ancêtres ont vécu depuis des
temps immémoriaux. Créateur et dessinateur de projets aux usi-
nes Borel-Profil à Peseux; dès 1921 directeur des forges de Vi-
gnory-Vraincourt en Haute Marne. Inventeur de fiches de fenê-
tre, son brevet est vendu et exploité après sa mort.
+ 7 II 1922 à Froncles, = à Buxières-les-Froncles, France.
Il a été emporté par une broncho-pneumonie.
00 9 VII 1915 à Peseux

Arnold Borel

- E. J e a n n e r e t - G r o s j e a n, Mathilde, fille de Jules.
originaire du Locle, x 26 XII 1886 à La Chaux-de-Fonds.
+= 18 VIII 1965 à Brot-dessous. Voir détail sous fascicule E.
Enfant :
Pierre-Arnold

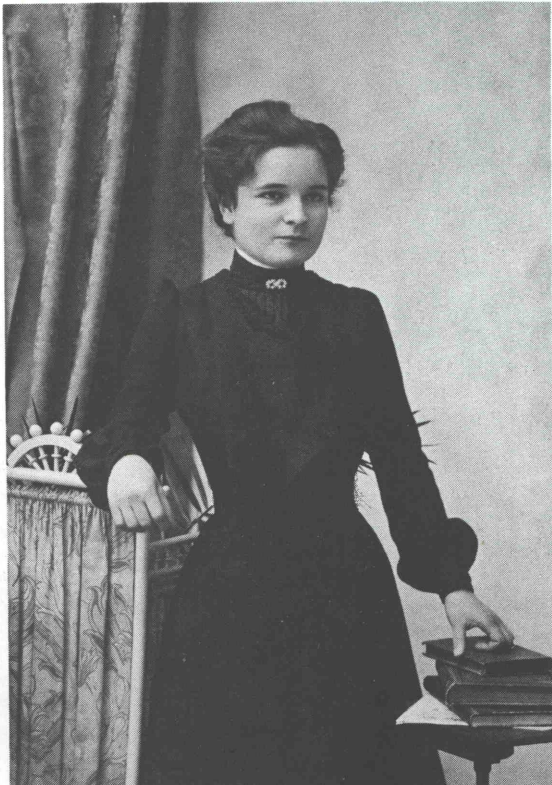



Acte de mariage

Extrait du registre des mariages

de l'arrondissement de l'état civil de Pesieux NE

vol. 6 page 74 no 3

Le 9 juillet 1915 -/

ont contracté mariage à Pesieux -/

nom de famille B o r e l -/

prénoms Oscar Arnold -/

état civil célibataire -/

originaire de Couvet NE et Neuchâtel -/

lieu et date de naissance Couvet NE, 30 septembre 1883 -/

nom et prénoms du père Borel, Fritz Arnold -/

nom et prénoms de la mère Lina Félicie née Gertsch -/

domicilié à Pesieux NE -/

et

nom de famille J e a n n e r e t - G r o s j e a n -/

prénoms Mathilde -/

état civil célibataire -/

originaire de Le Locle NE -/

lieu et date de naissance La Chaux-de-Fonds NE, 26 décembre 1886 -/

nom et prénoms du père Jeanneret-Grosjean, Jules Ami -/

nom et prénoms de la mère Fanny Louise née Gorgerat -/

domiciliée à Pesieux NE -/

nom de l'époux après le mariage -/

nom de l'épouse après le mariage -/

origine de l'épouse après le mariage -/

2034 Pesieux , le 3 mai 1996



Pour extrait conforme
L'officier de l'état civil

(Handwritten signature)



Table de nuit signée Arnold Borel, ébéniste
déposée au Musée régional de Môtiers





Bureau de dame en hêtre, Arnold
Borel ébéniste pour sa fiancée
Mathilde Jeanneret, Couvet 1912.



ainsi que cette commode chez son amière petit-fils
Stéphane Jeanneret.



*Froncles, 1921, Mathilde et Arnold Borel-Jeanneret
et leur fils nouveau-né.*

Q u a t r i è m e g é n é r a t i o n

- A. B o r e l, Fritz-Arnold, de Couvet, fils d'Henri Louis A. Il naît au moment de la suppression du titre de bourgeois. A la suite du rattachement de Neuchâtel à La Suisse, les Borel, bourgeois forains ou externes perdent leurs anciens droits et privilèges. En revanche, Neuchâtel devient pour eux la seconde commune ressortissante. x 17 XI 1848 à Couvet. Bapt. 30 XII 1848. P. François Borel-Petitjean. M. Marguerite Brigaud, femme du parrain. + 17 VII 1928 à Neuchâtel.
- Fritz-Arnold naît en 1848, année de bouleversement pour les neuchâtelois avec le renversement de l'ancien régime. Pour bien marquer l'attachement de la famille à celui de 1815, ses parents décident d'appeler leur fils Fritz-Arnold. Pourquoi Fritz ? Parce que c'est le nom d'amitié de Frédéric le grand, roi de Prusse, prince souverain de Neuchâtel, c'est également celui de ses royaux descendants. En lui donnant le prénom de Fritz, les Borel montrent aux covassons "de quel bois ils se chauffent". Ils prouvent leur attachement à la monarchie, mais acceptent aussi le compromis du canton-principauté. En le prénommant également Arnold ils prouvent qu'ils ne se sont pas opposés à l'idée de Neuchâtel, canton suisse pour autant qu'il reste principauté, puisque ce prénom pour les suisses magnifie les héros de la Suisse primitive.
- Fritz abandonne sa profession de clerc de notaire à la suite d'un violent chagrin et se réfugie chez sa soeur Clara qui a épousé un opulent paysan aux Sagnettes. C'est là qu'il fait la connaissance de sa future femme, servante de ferme chez sa soeur. Ce mariage avec une jeune fille d'un milieu modeste est considéré par la famille comme une mésalliance. Par la suite, les qualités exceptionnelles de cette femme sont reconnues, mais elle ne fut jamais entièrement intégrée dans "le clan Borel". Fritz a de la peine à se résigner à vivre plus modestement qu'au temps de son enfance, de devoir travailler régulièrement alors qu'il aurait pu le faire en dillétante. Il reprend un domaine aux Sagnettes; suivant les époques il est dit paysan aux Sagnettes, laboureur à Plancemont, charpentier à Couvet. Après l'incendie de sa ferme du Bourgeau il habite à La Fie du Derbe au nord du village. Pendant de nombreuses années, il officie comme bedeau de l'église et comme guet de nuit. Il nous racontait que "Le guet de nuit était armé d'une hallebarde comme les garde foires, d'une lanterne sourde et d'une cornette. Lorsqu'il arrivait à la dernière maison du village, il ouvrait une porte et devait remonter une pendule murale pour que l'on puisse contrôler son passage et ses tournées. Il chantait : Braves gens, dormez, dormez, je veille sur vous, il a frappé douze coups, douze coups il a frappé".
- Vers 1910, ses enfants construisent une maison à la sortie du village, à l'actuelle rue de l'Hôpital, maison que la famille vend en 1913 lors de leur départ pour Peseux. Fritz passe les dernières années de sa vie au Vignoble où il se prend de passion pour la culture des asperges !
- 00 25 IV 1874 à Couvet

Fritz Borel Gutsch

C. G e r t s c h, Lina Félicie, de Lauterbrunnen
fille de Johannès voir détail, fascicule C.
x 5 XI 1850 à La Brévine + 19 XII 1912 à Couvet.
Enfants, tous baptisés à Couvet :

Fritz Emile x 1875 aux Sagnettes + 1903 à Neuchâtel où il
est instituteur. Il meurt du typhus au moment
de passer son brevet de professeur de caligra-
phie.
OO Rosalie Aeschlimann, du Pâquier, dont pos-
térité, branche éteinte pour les mâles.

Charles Edouard x 1876 Boveresse, + 1948 au Burcle à Couvet.
Maître ébéniste, charpentier-traceur. Créateur
du mobilier du temple du Landeron. OO Clémence
Grin, de Gressy, Vaud, dont desc. mâle.

Louis Henri x 1878 La Brévine. + 1880 Couvet.

Marthe Angèle x 1880 à La Seigneurie (Brévine) + 1958 à Neu-
châtel. En 1914, comme infirmière, elle suit
son mari au front. OO Jean Robin, fils de Jo-
hannès et d'Anne Marie Mourier, de Chambon-
Feugerolles, Loire, France. OO II Auguste Du-
mas, de Pontarlier. Tous deux français. Sans
descendance.

Louis Henri x 1881 Couvet. + 1921 Neuilly sur Seine =
Boubin-Peseux. Instituteur puis fondateur des
usines de presses Borel-Profil à Peseux, Dam-
prichard et aux Verrières de Joux. OO Jeanne
Murisier, vaudoise, dont descendance mâle.

Oscar Arnold x 1883 à Couvet. + 1922 voir détail sous no A.
ci-dessus. Desc. mâle éteinte.

Jeanne Elise x 1886 + 1928 Neuchâtel OO Johannès Gobbo de
Sismon, province de Vicenzia, Italie, fils de
Johannes et de Maria Pianaro, dont desc.

Georges Alfred x 1887 + 1887 Couvet.

Paul Armand x 1890 Couvet + 1945 Macon, France. Mécanicien
OO Berthe Grobéty, vaudoise, dont post. Descen-
dance mâle éteinte.

Lina Cécile x 1892 + 1966 Neuchâtel OO Adrien Antonietti
tessinois, dont postérité.

Jean Louis x 1894 Couvet + 1967 Neuchâtel, célibataire,
infirm.

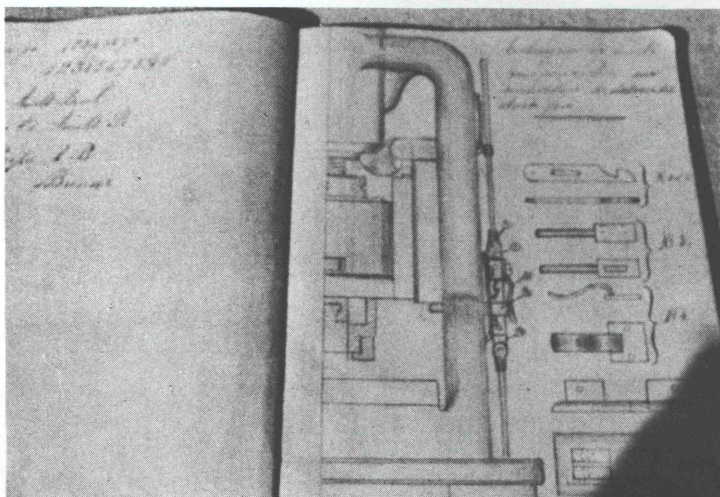



Quatre fils de Louis Henri Borel, 1881 – 1921, fondateur des Ateliers Borel – Profil à Peseux.

A partir de la gauche: Marcel, 1910 – 1999, André, 1918 – 2000, Henry, 1908 – 1984, Louis, 1907 – 1982.

Photo prise au mariage d'Yves Borel, fils d'André



Noël 1893, à Couvet; famille Borel; debout Marthe, Edouard, leur père Fritz-Arnold, Émile, Louis. Assis: Arnold, Paul, leur mère Lina avec Jean-Louis, Jeanne et Cécile.



Fritz-Arnold Borel.

Confédération Suisse.



République de Neuchâtel.

ACTE D'ORIGINE POUR CÉLIBATAIRE.

N° de la Commune _____

La Commune de Neuchâtel

District de Neuchâtel République et Canton de Neuchâtel en Suisse,
déclare que Fritz Arnold Borel
fils de Henri Louis Borel et de Lucile née Perrinjacquet sa femme

né le 17 Novembre 1842, célibataire, est et sera reconnu en tout temps comme membre de
ladite Commune et reçu par elle en cette qualité dans toutes les circonstances. En foi de quoi le présent
Acte d'origine lui a été expédié par le soussigné, conformément aux délibérations de la Commune.

Ainsi fait à Neuchâtel le 21 Octobre 1869

Au nom de la Commune :

LE SECRÉTAIRE DU CONSEIL ADMINISTRATIF,

Ch. Favarger

Vu pour légal _____ signature ci-dessus.

à Neuchâtel le 22 1869

LE JUGE DE PAIX,

Andrie

N° 1481. La Chancellerie d'État de la République et Canton de Neuchâtel certifie véritable la signature
ci-dessus et recommande à la protection de toutes Autorités la personne à qui le présent Acte a été délivré, laquelle
jouit du droit de naturalité dans le Canton de Neuchâtel. — Le papier timbré et le contrôle ne sont pas en usage
dans cet État.

Neuchâtel, le vingt deux Octobre mil huit cent soixante neuf. 1869.

AU NOM DE LA CHANCELLERIE D'ÉTAT,

Le Directeur,
Lambert



C i n q u i è m e g é n é r a t i o n :

- A. B o r e l, Henri-Louis, de Couvet, fils d'Henri Alexandre A.l. Bourgeois de Neuchâtel, Bapt. 1 VII 1820 à Môtiers, x 15 VI 1820 au Mont de Boveresse, à Rochebulon. P. Joseph Henri Perroud, son oncle. M. Suzanne Perroud née Yersin, sa tante. Agriculteur et mécanicien à Plancemont, à Couvet, après son mariage à Grands Champs sur Couvet en 1856, où il pratique la mécanique. En 1862 il est à Fiez puis au Mont de Buttes. Le 18 IV 1860 il vend 63 perches et 32 pieds de terre au Nessler pour y faire une route. Le 28 II 1862 "dit Borel de Fiez" domicilié au Mont de Buttes où il exerce la profession de mécanicien, achète au Nessler un terrain de 63 perches 32 pieds qu'il paie 1055 francs coursables à Neuchâtel, mais le 22 XII de la même année il revend cette terre...
+ 31 XII 1870 = 3 I 1871 à Couvet.
00 23 I 1847 à Travers publication des bans au temple les 13, 20 et 27 XII 1846, du haut de la chaire à Travers.
- B. P e r r i n j a q u e t, Cécile, de Travers, fille de Frédéric-Auguste, voir fascicule C. x 17 II 1823 Travers + 12 IV 1903 à Couvet.
Enfants, tous baptisés à Couvet.
- | | |
|---------------------|--|
| Cécile Clara | x 1847 + 1852 Couvet. |
| <u>Fritz Arnold</u> | x 1848 + 1928 Neuchâtel, voir détail ci-dessus |
| Eloÿse | x 1850 (?) dont descendance en Suisse, Amérique. |
| Clara Uranie | x 1852 00 I. Oscar Perrinjaquet, 00 Emile Petitpierre, dont descendance. |
| Sophie Emilia | x 1853 00 Christian Widmer, fils Samuel, apiculteur à Hauterive, dont descendance. |
| Cécile Lénora | x 1855, dite Eléonora 00 Fritz Jeanjaquet fils Auguste Constant, dont descendance. |
| Louis Tell | x 1858 aux Grands Champs sur Couvet. 00 Marie Adèle Petitpierre, dont descendance. |
| Marthe Elise | x 1860 + 1952. Née à Plancemont, couturière 00 Charles Alcide Vaucher, fils d'Emile, créateur de la manufacture d'horlogerie Recta à Bienne, dont descendance. |
| Marie Emma | x 1863 à Plancemont + 1937 à Bienne, 00 Léon Emile Vaucher, fils d'Emile, horloger, dont descendance. |
- Lénora et son mari se sont établis à Beaucaire en France.

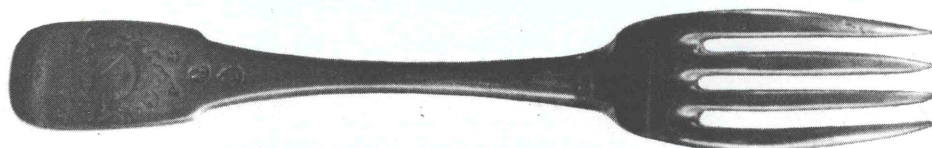



Cécile Novel - Tavinjaguet.



*Cécile Borel née Perrinjaquet
et Clara sa fille*

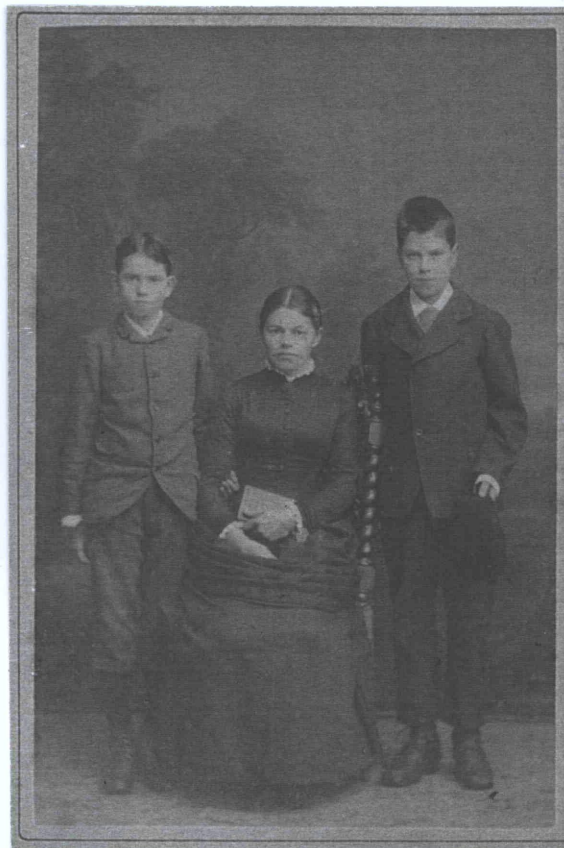

*Eloïse, fille de Cécile,
Adalbert et Oscar ses fils*



*Debout de gauche à droite: Marie et Marthe
Assises: Emilia et Léonora, fille d'Henri-Louis et de Cécile Borel – Perrinjaquet*

S i x i è m e g é n é r a t i o n :

A.1 B o r e l, Henri-Alexandre, de Couvet, fils de Daniel-Henri A.3.

Franc-sergeant et bourgeois de Neuchâtel. x 29 X 1781 à Monlési. Bapt. 18 XI 1781 à Couvet. A la suite de rapports de bon voisinage, Alexandre du Peyrou et Henriette de Pury, sa femme acceptent d'être parrain et marraine de l'enfant. Absents lors de la cérémonie ils se font représenter par François Louis Borel et par Suzanne Madelaine Berthoud. Henri-Alexandre est élevé dans le domaine familial de Rochebulon. Devenu adulte, c'est aussi lui qui le reprendra et l'exploitera. Il y élève toute sa famille. Sa principale activité est l'agriculture, mais il est aussi maître charpentier et même architecte. En 1833 il quittera les monts de Boveresse pour s'établir à Fiez sur Grandson, mais il gardera précieusement ses nombreux domaines du Val de Travers. Le 25 II 1837 il achète encore une ferme et des terres à Plancemont. La maison comprend deux logements, grange, écurie, courtil, verger d'une demi-pose avec issue sur le chemin de La Loge. Cet immeuble porte actuellement le numéro 164 du cadastre. En 1856, son fils Louis Emile reprend cette maison située à l'ouest de celle de Ferdinand Berthoud l'académicien, de l'autre côté de la rue. Henri Alexandre ne passe pas les dernières années de sa vie au Val de Travers.
00 18 VI 1803 à Môtiers.

A.2 Y e r s i n, Louise Julie, de Rougemont, fille de Jacob A.5. x 2 I 1777 à X... + 19 XI 1855 à Plancemont dans leur maison. En 1846, veuve et le 14 I 1850 assistée de ses quatre fils, elle s'oblige vis à vis de la bourgeoisie de Neuchâtel d'une somme de douze louis d'or, soit 201.- francs coursables dans la principauté.

Enfants : Tous baptisés à Couvet, sauf l'aîné à Môtiers.

Henri Constant x 1803 + 1862, cultivateur au Marais, 00 Rose Dennler.

Louise Eugénie x 1805 00 Jean Frey, paysan à La Chaudrette.

Louise Constance x 1807 + 1809 à Couvet.

Henriette Clémence x 1809. 00 Jean von Allmen, du Bois de l'Hôle

Marianne Constance x 1811. Institutrice. En 1845, elle demande un passeport pour aller à Kiev en Ukraine enseigner le français. 00 Daniel Mangeot, de Grandson.

Henri Alexandre x 1813. Il s'établit au Brésil comme planteur de café. Ses terres aussi étendues que le canton étaient cultivées par des noirs. A Noël, sa famille recevait un gros sac de café. Cette boisson chez les Borel n'était pas un luxe, on l'offrait généreusement à tous les amis qui venaient le voir. Il meurt subitement des fièvres au moment où il allait réaliser son immense fortune et rentrer au pays. Aucun membre de la famille n'eut le courage de partir en Amérique pour réaliser sa succession. Ce sont les Bovet de Chine qui en ont ramené quelques bribes.

Grâce à un livre de raison et à d'autres sources de renseignements, il a été possible d'établir sommairement l'histoire du couple.

Cette génération marque un changement radical dans les traditions paysannes de la famille. Depuis des siècles les terres furent jalousement conservées et transmises de père en fils. Comme notables de Couvet, ils occupèrent des charges importantes dans la communauté. Henri-Louis quitte peu à peu la terre pour se consacrer à la mécanique. Parmi ses descendants il y a de nombreux techniciens et mécaniciens, certains se sont destinés à la recherche, d'autres se sont spécialisés dans l'électronique.

Henri-Louis hérite une belle fortune de son oncle du Brésil. (voir A.1.) Il renonce à tout travail lucratif, mène joyeuse vie avec ses amis Robert de la ferme Robert. La chasse est son passe-temps favori. Peu à peu il doit aussi vendre l'héritage de famille, maisons et terres. C'est la fin des siècles d'aisance bourgeoise des Borel. Sa mort prématurée laisse une veuve dans une situation précaire et plusieurs enfants encore à élever. Avec générosité, Alcide Perrinjaquet invite sa soeur Cécile à s'établir à Plancemont. Il se charge de l'éducation de ses plus jeunes neveux.

Marthe et Marie, les cadettes font des apprentissages de couturière. A l'âge de 18 ans, Marie fait un stage dans une maison de haute couture à Montreux. Elle ouvre ensuite avec sa soeur un atelier à Couvet et habillent les familles aisées. Marie aimait à rappeler ces souvenirs et parler de la bonne et stricte éducation et de la tenue parfaite des enfants de ces familles.

Après leurs mariages et la dispersion de la famille, Emilia, Eléonora, Marthe et Marie, les quatre plus jeunes soeurs décident de se retrouver tous les deux ou trois ans, soit chez l'une ou chez l'autre. Un de leurs fils décrit ces réunions de famille avec beaucoup d'humour : "Nous, les gosses, nous appelions cela LE TRIBUNAL FAMILIAL. A cette occasion on avait tant de choses à se raconter, les explications diverses fusaient, mais il en ressortait toujours une réconciliation générale ! Parfois certain mari passait aussi devant le tribunal et comme ces dames avaient une certaine facilité d'élocution, il n'avait qu'à bien se tenir ! Durant ces rencontres de famille, nous les gosses, nous avions liberté totale. Ce n'était pas le cas en temps ordinaire car nos parents étaient aussi d'une intransigeance totale dans leur éducation. Ils étaient aussi foncièrement religieux, très prudes, opposés à toute forme d'alcoolisme. Ma mère avait été marquée par la vie pénible de son enfance".

Toutes ces soeurs avaient une grande admiration pour leur frère aîné Fritz-Arnold. On parlait de lui avec déférence et respect. Pourtant ce frère avait à Couvet un surnom amusant "Fritz la bourrasque". Ce surnom était dû à une aventure amusante. Tous les matins un vieil ivrogne passait devant leur maison, tapait au carreau et criait "Fritz quelle bourrasque, vite un petit verre pour me réchauffer". La fenêtre s'ouvrait et une main généreuse servait le verre de goutte. Le petit vieux prit l'habitude de s'arrêter quotidiennement; même quand le soleil luisait il répétait inlassablement "Fritz quelle bourrasque" au grand amusement de la famille réunie. Ceci jusqu'au jour où lassé on n'ouvrit plus la fenêtre, mais le surnom demeura!

Une famille de royalistes dont fait partie
Henry Alexandre Borel (1813-1857)
 planteur de café au Brésil

Henri Constant Borel Louise Eugénie Frey
Henriette Clémence Von
Almer
Maricenne Constance Maygeon
Henry Alexandre Borel Louis Gustave Borel
Henri Louis Borel
Louis Emile Borel. Sophie Adèle Borel

Louis Gustave x 1815 + 1862 Neuchâtel. Charpentier à Serrières, ébéniste, puis maître ébéniste signe et marque ses meubles L.G.B.
 00 Marianne Patthey, de Fiez sur Grandson.

Sophie Adèle x 1818, 00 Charles François Henchoz, paysan à Plancemont.

Henri Louis x 1820 voir détail sous no A. page 4

Louis Emile x 1822 + 1889 Mécanicien à Couvet, 00 Emilie Henriette Perrinjaquet fille de Frédéric-Auguste, de Travers voir B.1.
 C'est lui, qui en 1856, rachète la maison paternelle à Plancemont pour 2317,25 francs.



A.3 B o r r e l - P e t i t j a g u e t , Daniel-Henri, de Couvet, bourgeois de Neuchâtel, franc-sergeant, fils Jacques-Daniel A.7. Il est né vers 1743 sur le Mont de Boveresse, cat. en 1761 à Môtiers. + 21 VII 1821 = Môtiers âgé d'environ 78 ans. Très riche propriétaire terrien vivant sur son domaine de Rochebulon. Pierre-Arnold, son descendant (voir page 2) possède une baille (borne) sculptée à son monogramme D.B. Elle bordait un de ses champs à Rochebulon. Elle a été placée dans le jardin des Noires-Joux. Daniel-Henri était paysan, maître charpentier, architecte. Le 31 I 1770 il amodie ses domaines et le 28 XI 1813 il vend 4 poses de terres au Haut des Grands Prés pour 268 lf.16 sols tournois. Il expose et vend en monte publique (enchères) dans sa maison sur le Mont de Boveresse, le mercredi 26 X 1774 divers objets pour 1076 livres faibles, dont voici l'inventaire : 2 BAGNOLETS pour 5 groz, 1 piochette, 1 chandelier de vergette, 1 peignette, 1 faux, 1 hache à main, 1 petite lanterne de fer blanc pour 9 groz, la femme d'Abram Berthoud mise un rouet pour 3 groz, 1 chaise d'enfant pour 7 groz, 2 solz, 1 bois de parapluie pour 1 lf. un autre parapluie, 1 collier de cheval, 2 fuchiers, 2 fléaulx, 2 chenets de fer pour la cheminée pour 1 lf. 2 jougs attribués à Jean-Jacques Vaucher-de-la-Croix, 2 jougs de boeufs pour Madelaine Berthoud Esaié, 1 étiau de bois, 1 réchaud de fer, pour 6 groz, 1 collier pour boeufs, 1 bassin à eau de cuivre pour 5 lf. et 3 groz, 1 sollette, 1 essuie main pour 5 groz, 1 joignon, 2 paires de maugirons, 1 veste de toile blanche pour 1 lf. 1 ballon en étain pour 1 lf. 3g., 1 chemise pour homme, 1 tablier de toile blanche, 1 vieux avaloir de tresse, 1 paire de manchettes, 1 tour de col, 1 plat d'étain, 1 seille, 1 bride de selle, 1 manchon de baril, 1 ceinturon de buffle d'un mors de bride, 1 jaquette neuve en indienne pour femme, 1 paire de culotte noire, 1 nappe, 1 juste au corps de cadrillon, 1 paire de chaînes d'avaloir, 1 cuveau et une seille à compôte aux choux, 1 chaise à vannier, 1 petite chaise, 1 baignolet et 1 veste sans manche de droguet de soie pour 6 lf. 1 juste au corps pareil mais de teinte noisette, d'été, serviettes et petites nappes, tour de lit et rideaux verts, 1 VESTE D'HOMME à BOUTONS ROUGES EN PIERRE pour 5 lf. 6 g., 1 jaquette pour femme en étamine, 1 culotte cadrillée, 1 tablier d'indienne, des avaloirs de cuir, 1 juste au corps noir et 1 autre de maille, de teinte noisette. Ce dernier a été vendu pour 22 lf., une épée avec son ceinturon pour 2 lf., une corde de char, un serrieu de fer, une vieille SOUBISE bleue en drap pour 11 lf.6 groz, un fusil de chasse, une jaquette de camelot bleue et blanche pour 10 lf. 6 groz, un MANCHON A LA JESUITE, un manteau de camelot noir, une veste de camelot grise, un fusil de guerre avec bayonette pour 25 lf., une jument à poils rouges, asgée de 6 ans pour 289 lf., un taureau de 18 mois sous poil rouge pour 115 lf, une vache aussi de poil rouge, asgée de 13 ans, pour 153 lf. 6 groz, 3 solz, une vieille veste de cadrille, une chemise d'homme, un ballon à l'anglaise en étain, un jeune poulain, une robe à volants, une vache à poil roux-brun, asgée de 7 ans portant veau pour mars, 140 lf., une vache blanchâtre prête à faire veau, une vache brenassée ayant pris le taureau il y a un mois pour 82 lf. 6 groz, elle est asgée de 12 ans, un taureau asgé de 18 mois poil brun pailleté pour 70 lf., une vache grasse, de poil roux-

blanchâtre, un cuveau cerclé de fer, un petit tas de foin dans la grange de la maison dessus pour 29 lf., un manchon DE PEAU D'OURS pour 17 lf.6 groz (ours tué dans la région), etc...

Le 25 XI 1778 on procède à de nouvelles montes en sa maison sur le Mont de Boveresse. Elle rapporte 1553 livres faibles, monnaie coursable dans le comté, 11 groz et un quart faible. Il a été vendu 8 vaches, des chars, charrues, herses, meubles de labourage, 1 joug de boeuf, 1 moule à chandelles, en bois, pour 7 groz, 2 q.l., un petit baril, un fouet, une fourche à fumier, une piochette, une émine ferrée, une scie à raines, un collier de vaches à sonnettes, une petite cloche, un sérieu de fer, une corde à char, un brasse mortier, un vioge, une pique de maçon, une pelle, un van, des borrels (colliers de chevaux), une serrière de fer, un serroir, une marmite en fer, un fer à chenailler les seuils, un potet de vache, un char à échelle, croupières de collier de cheval, un traineau, un chaudron de fer, une petite chaudière en cuivre, un MONCEAU DE CHOUX pour 3 lf.6.g., un froc de baracan pour 8 lf., une vache marquée sur les cornes Boveresse, et une autre marquée Couvet... etc. sans oublier un lot de cuir pour faire des semelles ! Très riche paysan possédant de grands biens immobiliers et mobiliers. Le 26 II 1778, il paie l'importante somme de 105 lf. pour pouvoir être membre de la noble abbaye de Môtiers-Travers. 00 2 I 1768 à Couvet.

Boub

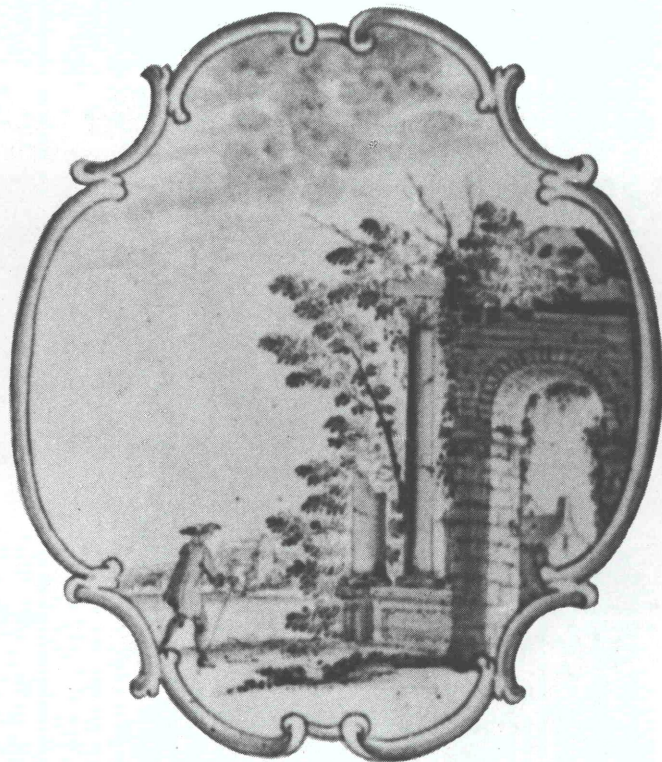

A.4 V a u c h e r de la C r o i x, Suzanne Magdelaine,
de Fleurier, fille de Jacob A.9.

Elle naît sur le Mont de Boveresse mais elle est bapt. le
25 XI 1742 à Môtiers. + 26 XII 1809 à Couvet. =

Par son apport de terres et sa dot elle complète avantageuse-
ment les biens de montagne de son mari.

Enfants baptisés à Couvet :

Suzanne-Charlotte x 1769 00 Jean-Jacques Borel, fils de
François-Louis, de Couvet.

Marie-Louise x 1773 + 1775 = Couvet

Jacques-Henri x 1779 + 1822. Il naît le 7 avril dans la
ferme paternelle de Rochebulon où il est
élevé. Il fait des études de médecine et
part en août 1798 résider en Franche-
Comté. En 1800 son acte d'origine porte
déjà le titre de "chirurgien en France".
En 1803 il lui faut un nouveau passeport
car il fait de fréquents voyages pour soi-
gner de nombreux malades. C'est un médecin
de valeur, mais il est accusé d'alchimie.

C'est au mariage de son frère Henri-Alexandre qu'il fait la
connaissance de la jeune fille qui deviendra sa femme. Il
l'épouse le 30 VII 1804 à Boveresse et au temple de Môtiers.
Elle se nomme Anne Yersin, dite Nanette, fille de Jacob et
habite Saint Sulpice. (Voir A.5). En 1811, il s'enrôle dans
le bataillon des CANARIS du prince Berthier comme officier
de santé, mais il est bientôt réformé comme l'atteste l'ins-
cription no. 1122 du rôle spécial. En 1812 on l'accuse d'avoir
pris part à la fabrication de fausse-monnaie avec le sieur
Allemand, pharmacien à Champagnole, près d'Arbois. Après une
instruction très étendue, il est déchargé de toute accusation.
Pourtant à la suite de fouilles dans sa maison on découvre des
ustensiles et des drogues. Il rentre au pays et s'installe à
Couvet comme médecin, officier de santé et vétérinaire.

En 1814 il est à nouveau compromis dans une procédure crimi-
nelle instruite à Colombier. Décrété prise de corps il n'a pas
pu être saisi car il s'est esquivé et se cache chez son beau-
frère Perroud. Ce dernier dira à la maréchaussée que Borel a
fui le pays avec sa femme. Lors de l'enquête, Charles Frédéric
Borel, des Sagnettes à Monlési dit qu'il fondait des métaux
ressemblant à l'argent et des lingots. Le sieur Annet ajoute
qu'il fabriquait de la fausse-monnaie ou préparait des métaux
pour cette fabrication. En 1817 il est enfin saisi et incarcé-
ré le 18 juillet dans les prisons de Neuchâtel. Lors de son
interrogatoire il avoue s'être occupé d'alchimie. Il allait
souvent en France surtout pour soigner des malades. Sa réputa-
tion avait franchi les frontières de la principauté, et de
nombreux malades venaient de France et même de très loin pour
le consulter à Couvet ou dans sa ferme de la montagne de Bo-
veresse.

Certains indices font supposer qu'il ne faisait plus bon
ménage avec sa femme, sa vie étant trop tumultueuse pour elle.
Cette dernière demande le 21 mai 1817 une lettre d'origine
pour elle et ses six enfants, cinq fils et une fille car elle
a l'intention de s'expatrier. Elle est probablement retournée
au pays de Vaud d'où elle venait.

On surveille Jacques-Henri et ses activités. Son signalement

est donné aux frontières du pays. "Jacques Borel, de Couvet, soit disant officier de santé, asgé de 33 - 34 ans le 4 XI 1811, 5 pieds et 4 pouces de haut, cheveux noirs, front élevé et découvert, sourcils noirs, yeux gris bleus et grands, nez court et épaté, bouche grande, barbe noire, menton petit et rond, teint haut en couleur, PARLE LE PATOIS DU VAUX TRAVERS MAIS AUSSI LE FRANCAIS". A cette époque certaines personnes ne parlaient que patois ou s'exprimaient difficilement en français.

Le voici de nouveau impliqué dans un procès de faux-monnayeur à Besançon. Il a beaucoup de peine à supporter ces fausses accusations. Désespéré la nuit du 28 au 29 VI 1822 il se suicide par strangulation. Le procès verbal de la levée du corps le dit "médecin à Couvet". La déposition des témoins prouve qu'il s'était mis à user quotidiennement d'alcool. L'absence de dépositions légales vis à vis de sa famille fait penser que sa femme et ses enfants étaient en effet partis à l'étranger. En 1828 un nouveau décret fait mention de sa maison de la montagne occupée par sa famille. Henri-Alexandre, son frère, prend soin de la veuve et des orphelins.

Latiniste passionné, Jacques-Henri avait doté ses fils de prénoms romains ! L'un d'eux, Alexandre-Virgile, 1806-1874, mécanicien ingénieur, eut 4 fils :

Virgile-Alexandre, 1845-1895 qui suivit les traces de son grand-père dans la vocation d'Hippocrate.

Un autre fils de Jacques-Henri, Charles-Aymé, 1812-1867, garde-forestier de son métier, se lance avec passion dans la politique. Proscrit de la principauté à cause de sa doctrine subversive, il se réfugie en 1831 à Paris, où il épouse en 1840, Anne Séraphine Juin, fille de Louis-Claude, de Sens. Il se lie d'amitié avec Darmier, qui, en octobre 1840 commit un attentat contre Louis-Philippe, roi des Français. Borel, affolé rentre précipitamment au pays et demande sa grâce. Elle lui est accordée, par contre la France exige son extradition. Il retourne à Paris pour se justifier. Il est acquitté lors du procès, son innocence ayant pu être prouvée. Sa descendance s'établit en Hongrie, où elle fait souche.

Frédéric Horace, également fils de Jacques-Henri, agriculteur, veuf de Rose Sophie Borel de Couvet achète un domaine aux Seignes des Gras, au val Morteau où il s'établit. En 1845 il prie sa mère de consentir à son mariage avec une comtoise catholique. Il se remarie avec Sophie Eléonore Baron, des Grands Monts des Gras.

Louise Sophie Clémentine, née en 1815, fille unique des Borel-Yersin, institutrice, demande en 1840 un passeport pour aller à Vienne enseigner le français.

La vie tumultueuse de quelques membres de la famille Borel rompt l'immuabilité des traditions paysannes pourtant si fortement ancrées. Dès lors dans cette branche, nous

ne trouvons pratiquement plus de paysans.
Par contre nous recensons à chaque généra-
tion plusieurs pasteurs, médecins, ingénieurs,
techniciens et mécaniciens de renom.

Henri-Alexandre

Voir détail sous no A.1

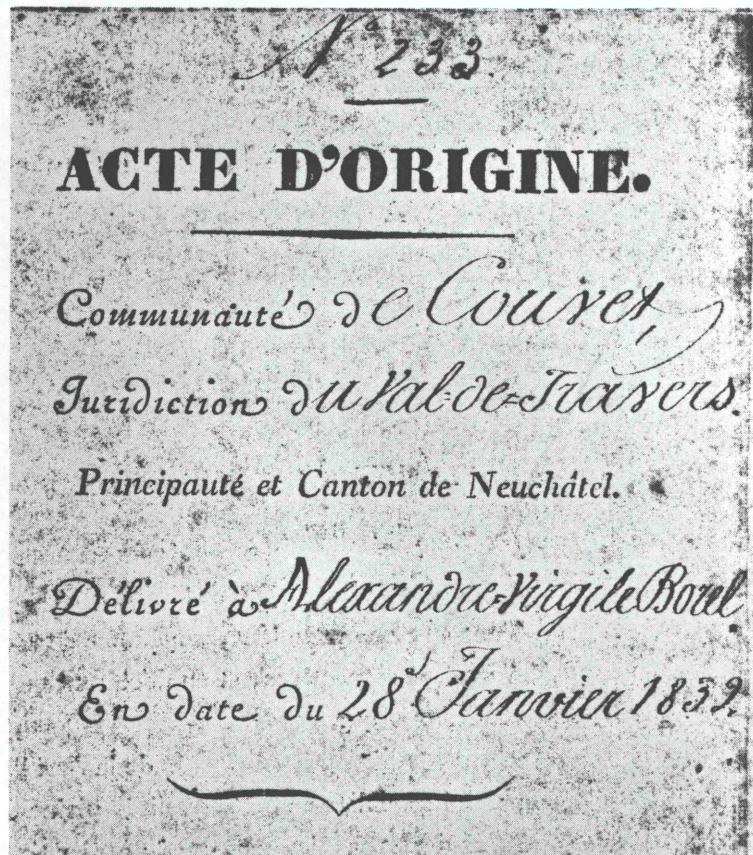

Vu à l'Ambassade de France en Suisse pour légalisation
de l'acte et de la signature apposés d'acte passé.

Paris le 22 Décembre 1832

L'Ambassadeur
G. de Munzinger



10233.

Pour un célibataire.

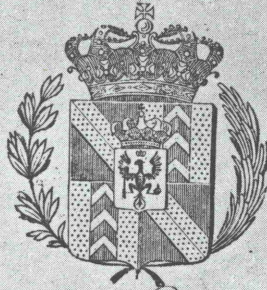

LA COMMUNAUTÉ de *Courcel*, Juridiction
du *Val de Travers*, Principauté et Canton de Neuchâtel,

Certifie, que le porteur du présent

Alexandre-Virgile Bovel, fils de feu *Jacques-Nicolas* & *Daniel-Henri Bovel*, de *Courcel*, *Bourgeois de Neuchâtel*, et de sa femme *Marie*, fille de *Jacob Yersin*, de *Rougemont*, Canton de *Vaud*, né en l'année 1806, célibataire, est et sera en tout tems reconnu comme membre de la dite Communauté, laquelle déclare en conséquence que son prédit Communier sera reçu par elle en tout tems et dans toutes les circonstances. En foi de quoi le présent Acte d'origine lui a été expédié par le soussigné, ensuite de la délibération de la Communauté en date de ce jour.

Ainsi fait a

Courcel

le *Vingt-huitième Janvier mil huit cent trente deux*

18^e Janvier 1832

Par ordonnance,

Le Secrétaire de la Communauté,

Nicolas-Henri Bovel

L'Officier de la Juridiction certifie véritable la signature ci-dessus.

A *Molins-Travers* — le *18^e Janvier 1832*.

Courcel

Nous le *Gouverneur & Lieutenant Général*

pour SA MAJESTÉ LE ROI DE PRUSSE, dans la Principauté
et Canton de Neuchâtel et Valangin en Suisse,

Tout en recommandant, sous offre de réciprocité, le porteur à l'accueil et à la protection des Autorités respectives, et en déclarant qu'il jouit des droits de naturalité dans cette Principauté, CERTIFIONS que *Monsieur Courvisier* — qui a signé la Déclaration ci-dessus, est *Commissaire du Gouvernement* de la Juridiction du *Val de Travers* et qu'aux Actes par lui expédiés en cette qualité, pleine et entière foi est ajoutée tant en jugement que dehors. Nous déclarons de plus, que le papier timbré et le contrôle ne sont pas en usage dans cet Etat.

Donné au Château de Neuchâtel, le *vingt-un Décembre mil huit cent trente deux*

Par ordre de S.^e L.^e Monsieur le Gouverneur,
Le Secrétaire du Conseil d'Etat,

Calame



A.5 Y e r s i n, Jacob, de Rougemont, fils de Jean-Rodolphe A.11.
Bapt. 13-VII 1751 à Rougemont au Pays d'en Haut. + 30 XI 1827
 en son domicile du Mont de Boveresse, mort de vieillesse et de
 décrépitude, = 2 XII à Môtiers. Selon la coutume des régions
 alpestres, l'aîné reprend le domaine paternel et les cadets
 s'expatrient. Ce fut le cas pour Jacob. Métayer il afferme en
 1779 un domaine à Vilars sur Champvent au pays de Vaud. En
 1787 il est FROMAGER au Grand Vitiau en France, hameau à pro-
 ximité de La Côte aux Féés. De là il vient s'établir dans la
 principauté de Neuchâtel. En 1820 il est expulsé, ne pouvant
 plus être toléré comme ETRANGER, car il est accusé de vol. Il
 est très probablement impliqué dans le procès de son gendre,
 le médecin Borel. Il retourne au canton de Vaud à Vuiteboeuf
 puis à Fiez, mais revient terminer ses jours auprès de ses en-
 fants sur le Mont de Boveresse.
 00

A.6 W a l t e r, Marianne Françoise, de Rougemont, fille Moÿse A.13.
Bapt. 5-I-1744 à Baulmes, Vaud, + 10 II 1812 d'inflammation de
 la poitrine, = à Môtiers.
 Enfants : Le changement constant de résidence des parents a
 empêché de les retrouver tous.
Louise-Julie x 1777 voir détail sous no A.2
Louise Marianne x 1779 à Vilard
 Anne dite Nanette x 1781 à Champvent. 00 Jacques Borel, méde-
 cin, voir détail sous no A.3
 Suzanne x ? 00 Joseph Henri Perroud, de La Côte aux
 Féés
 Louise Anne Marie x 1787 aux Fours en Franche Comté
 Jacob x 1787 au Grand Vitiau, en Franche Comté
 Jean Jacob Elie x 1790 aux Bayards, 00 Henriette Zinger,
 fille de Christ, de Lauenen, à Môtiers.





Marie D'Orleans
Que Dieu doña en sa grace
de Neuchâtel



Duchesse de Nemours
pour Souveraine aux peuples
& Vallangin.

Grave par A. Girard et 1779



*A Rochebulon, dans ce bosquet on découvre les ruines de la maison de la famille Borel.
Photo prise par Jacques Allenbach, petit-fils de Christian Allenbach, 1858 – 1941, et
d'Emilia née Borel, 1853 – 1941, tous deux photographiés à Adelboden*



H u i t i è m e g é n é r a t i o n :

- A.7 B o r r e l - P e t i t j a q u e t, Jacques-Daniel,
de Couvet, bourgeois de Neuchâtel, fils de Daniel A.15.
Franc-sergeant, x probablement en 1712, cat. Noël 1728 à
Môtiers. + avant 1764. Il est élevé dans la ferme familiale
de Plancemont. En 1741 avec son frère et ses soeurs, il achè-
te le domaine de Côte Bertin avec maison et terres. En 1742
il quitte le vallon pour s'établir à la montagne de Boveres-
se dans le maix " Es Charrins " qu'il paie 1950 lf. C'est à
la suite de son mariage qu'il se décide à devenir un paysan
de montagne et de faire de l'élevage. En 1743 il réalise sa
part versée sur la ferme de COTE BERTIN. Cinquante ans plus
tard cette belle ferme située en dessous du hameau de Plance-
mont devient la propriété d'ABRAM BOREL-JAQUET, LE CELEBRE
PENDULIER DE COTE BERTIN (1731-1815).
OO 18 I 1741 à Couvet
- A.8 B e r t h o u d d i c t I s a i é, Suzanne-Marguerite,
de Fleurier, x le 18 XI 1713 fille de Pierre A.17.
+ le 16 IV 1810 à la montagne, = à Couvet à 98 ans.
Enfants :
Suzanne Marie x 1741 + 1774, OO Abraham Bolle, des Ver-
rières.
Daniel Henri x 1743 voir détail sous no A.3
Marie Catherine x 17..
Marie Marguerite x 1750
Pierre Frédéric x 1752 + 1774
Seul Daniel-Henri a une descendance.
- A.9 V a u c h e r de la C r o i x, Jacob, fils de Jean-Jacques A.19.
de Fleurier, bourgeois de Valangin, Bapt. 21 II 1700 à St. Sul-
py. + 6 X 1751 à Fleurier. Riche paysan possédant de nombreu-
ses terres à Fleurier, Plancemont et surtout sur la Montagne
de Boveresse, au lieu dit à Rochebulon.
Il ne semble pas avoir bien su gérer sa fortune. Comme il la
dilapidait, il eut rapidement des difficultés financières qui
l'obligèrent peu à peu de se dessaisir de ses terres. Il vend
aussi la maison de Fleurier le 24 III 1731 à Pierre Berthoud,
le notaire. Par contre il conserve en indivision avec ses frè-
res et soeurs "LA MONTAGNE DE LA CHARBONNIERE". Sa femme, par
prudence, essaie de sauver sa fortune personnelle et demande
le 16 II 1731 par devant la justice sa séparation de biens et
de corps. Cette séparation semble avoir été de courte durée
puisqu'en 1734 ils sont de nouveau réunis. Un acte notarié
énumère les meubles et outils de MENUISIER qu'il possédait
pour pouvoir pratiquer sa profession.
OO 14 XII 1726 à Fleurier

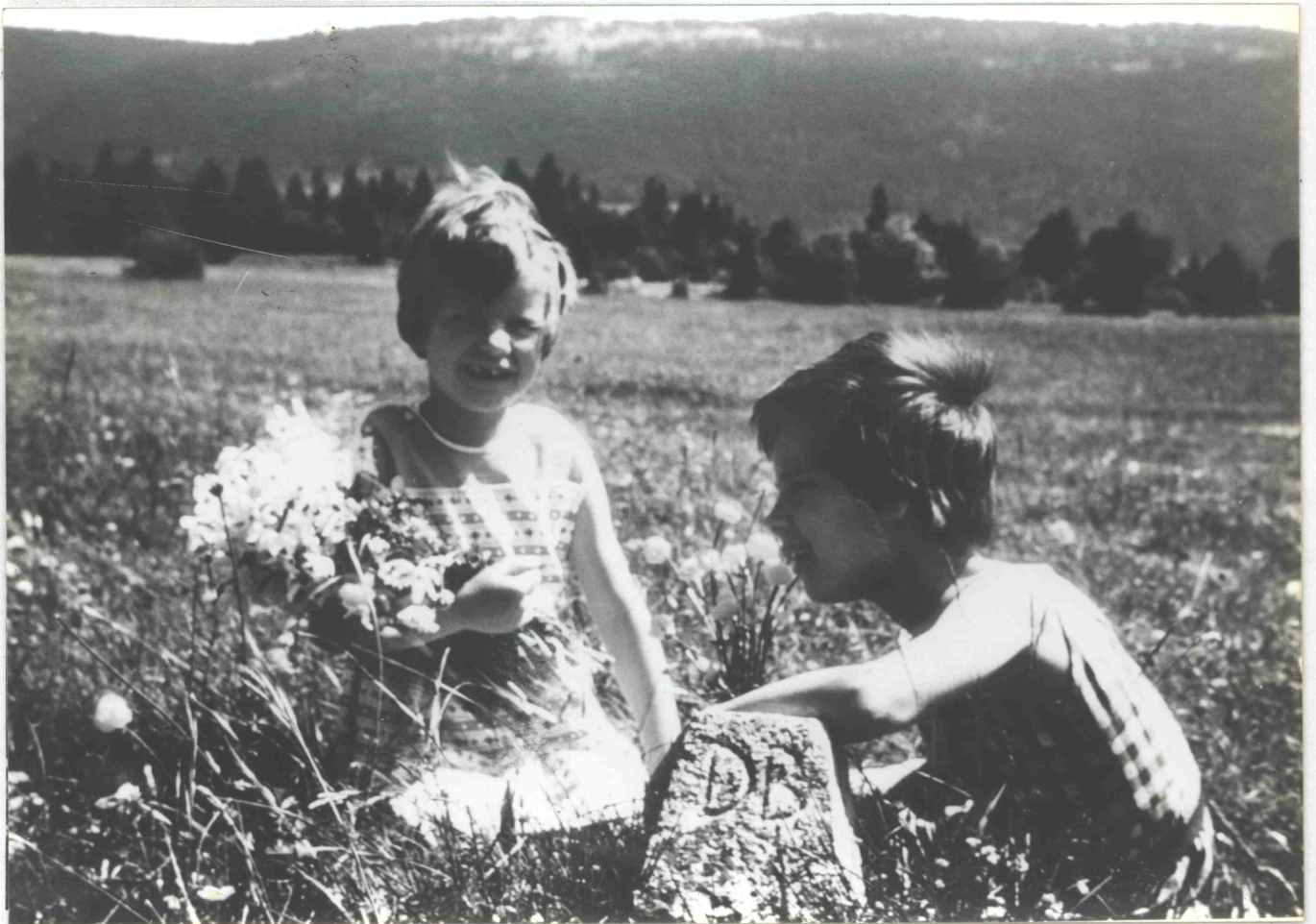

Cueillette des narcisses à Rochebulon, au Mont de Boveresse, juin 1962. Odile et Sylvie près de la borne D.B. (Daniel Borel) marquant la limite du champ de leur ancêtre. Cette borne, arrachée par la suite, lors d'un labourage, a été retrouvée abandonnée sur un murgier. Elle a trouvé une place d'honneur dans le courtil des Noires Joux !

A.10 B e r t h o u d d i c t I s a i é, Suzanne-Marie, de Fleurier,
Bapt. le 2 XII 1703 à Saint Sulpy, fille de Jacques A.21.
+ 31 I 1780 à Fleurier à l'âge de 78 ans, "de bonne vieil-
lesse".

Enfants : Les 3 aînés sont baptisés à Fleurier, les autres
à Môtiers.

Jean-Jacques

x 1728 à Fleurier, 00 Jeanne Marie Leu-
baz, fille d'Antoine, veuve de J.J. Reu-
ge.

Inventif et entreprenant, il installe sur
le toit en bardeaux de sa maison de la
CHARBONNIERE, en 1772, des ailes de mou-
lin à vent. Elles sont inclinées, mais la
roue est fixée sur un gros arbre vertical
qui les tourne en tous sens. L'aile fait
actionner deux scies placées à peu de dis-
tance l'une de l'autre. Lorsque le vent
met la roue en mouvement, une sonnette re-
tentit. De nuit comme de jour elle signale
le début du fonctionnement des machines.
Cette scierie fut exploitée par la famil-
le jusqu'en 1887. Rappelons que la famil-
le Vaucher s'était établie à La Charbon-
nière au XVIème siècle dans cette maison
achetée avec le domaine le 12 II 1593.
Sur un pilier de pierre de la maison on
lit cette inscription :

"J - Jacques Vaucher de La Croix 1772"

Voir aussi M.N. 1938 page 113 avec une
photographie du moulin

Abraham I

Suzanne Marguerite

Abraham II

x 1733 + avant 1735

x 1735 00 Suzanne Madelaine Berthoud, de
Fleurier.

Jacques Henri

Jean Pierre

Suzanne Madelaine

x 1737

x 1740

x 1742 P. Jean-Jacques Berthoud fils de
David, de Fleurier. M. Madelaine fille de
Daniel Borel, demeurant sur la montagne
de Boveresse. C'était la tante de son fu-
tur mari ! Voir détail sous no 4 A.

Marie Catherine

x 1747 00 Frédéric Borel, fils d'Abraham.

C'est probablement en 1734 que la famille
Vaucher quitte Fleurier pour aller résider
à la montagne.

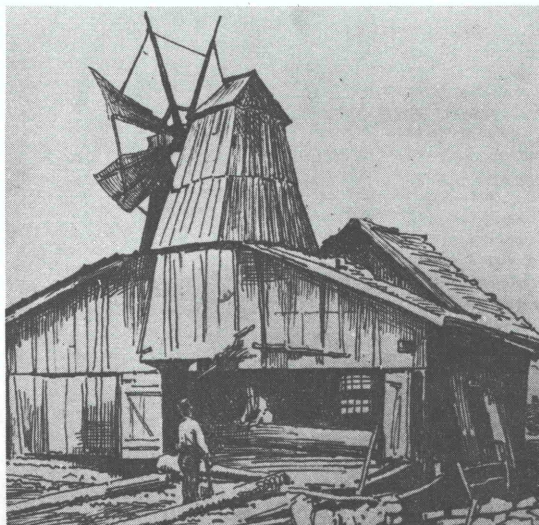

- A.11 Y e r s i n, Jean-Rodolphe, dit "Martelet" fils de Pierre A.23. de Rougemont au Pays d'en Haut. Bapt. 29 VII 1702 à Rougemont. + 11 VII 1767 au dit lieu. Paysan, élève une famille de 11 enfants, mais nous n'en connaissons que 10 !
00 31 VIII 1727 Rougemont.
- A.12 M o r i e r, Madelaine, de Rougemont, fille de Moÿse A.25. Bapt. 25 VII 1706 à Rougemont. + 24 II 1770
Enfants : tous bapt. à Rougemont
Madelaine x 1729, 00 Pierre François Genton, lieutenant de Chardonne, 00 II 1790 J.P. Jaquillard, sergent en France, fils Jean et de Madelaine Allamand.
Jean Rodolphe x 1732, 00 Suzanne Marie Dupertuis, fille Jean du Sepey et de Marie Burnier.
Judith x 1734
Esther x 1735
David x 1737 00 Louise Joly
Pierre x 1741
Marie x 1744
Suzanne x 1746
Abraham x 1751 jumeau du suivant
Jacob x 1751 P. Jacob, fils de Mr. le châtelain Cottier M. Marie Henchoz, veuve Pierre Cottier. Voir détail sous no A.5.
- A.13 W a l t e r, Moÿse Abram, de Rougemont, fils de Jean Henry A.27.
Agriculteur à Peney au pays de Vaud
00
- A.14 B o r n o z dit Borgne, Suzanne Marguerite, fille de... de Bullet.
Enfants :
Moÿse x 1741
Abraham x 1741 jumeaux
Françoise Marianne x 1744 P. Pierre Reymond de St Sulpy aux vaux Travers habitant Vuiteboeuf. M. Marianne Pillevuid d'Yverdon. Cat. Pâques 1760 voir détail sous no A.6.
Pierre David x 1746
Jean Henry x 1747
En 1771 Abraham (voir ci-dessus) 00 à Baulmes Anne-Suzanne Walter fille de David, de Rougemont à Montagny

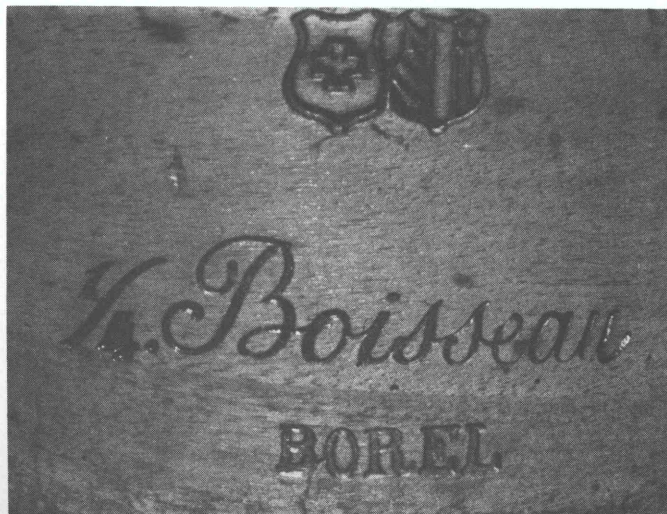

N e u v i è m e g é n é r a t i o n :

- A.15 B o r r e l - P e t i t j a q u e t, Daniel, fils de Jean A.31.
de Couvet, bourgeois de Neuchâtel, franc-sergeant, Bapt. 21 IV 1672 à Môtiers, sans P. ni M. Riche propriétaire terrien résidant à Plancemont où il est paysan. Il remplit aussi des charges dans la communauté, entre autre garde-foire. Il est nommé le 1 I 1693. Il prête son serment de communier à Couvet le 1 I 1695. Le 22 février de la même année, il est traduit en justice pour avoir battu Jacob Meuron; Daniel est irascible ! Vers la soixantaine il quitte le vallon pour se retirer sur la montagne, dans une ferme avec un clos qu'il acquit le 6 VI 1730. C'est là que le 12 II 1732 il réunit ses enfants et passe avec eux une convention pour la répartition de ses nombreux biens, maisons, terres, à Couvet, à Plancemont et autre lieux. On mentionne Daniel pour la dernière fois en 1750.
00
- A.16 P e t i t p i e r r e, Jeanne-Marie, fille d'Abraham A.33. de Couvet, bourgeoise de Neuchâtel. Bapt. le 16 II 1674 à Môtiers.
Enfants : Les 7 premiers bapt. à Môtiers, les autres à Couvet.
- | | |
|-----------------|---|
| Marie Elisabeth | x 1693, 00 Abraham Landry, fils de Jonas.
+ 1753 à St. Sulpy. Elle fait remise de sa part des biens Borel à sa famille en 1749. |
| Jeanne Esther | x 1695 + enfant. |
| Suzanne | x 1697, 00 Baltazard Reymond, fils d'Abraham + 1784 à St. Sulpy, réside aux Paquies. |
| Jean-Jacques | x 1700, jeune homme il quitte le pays pour aller s'établir à Genève comme charpentier. Il est muni d'une attestation d'origine datée du 12 II 1729 et ainsi libellée :
"Jean-Jacques Borrel, de Couvet, né en légitime mariage de ses père et mère encore vivants, et plusieurs d'entre eux se souvenant avoir vu et connu les défunts Jean Borrel, justicier du vaux Travers, et, Jeanne Grandguillaume Perrenoud, sa femme, les grands père et mère du dict exposant, les uns et les aultres, gens d'honneur et de FRANCHE et LIBRE CONDITION, et D'ANCIENNE FAMILLE, de ce village, bourgeois de Neufchastel, n'ayant ni l'un, ni l'autre commis acte répréhensible qui soit venu à la connaissance de la communauté, ayant vécu en bons chrétiens et fréquentant les Saintes Assemblées..." 00 Jeanne Ramus, de Sullens au pays de Vaud, dont postérité. |
| Jeanne Marie | x 1702 00 Félix Meuron, fils de Félix, de St. Sulpy. teste en 1745 |
| Jeanne Esther | x 1704 00 Abraham Oselet, d'Aubonne, Vaud. |
| Jeanne | x 1705 |

Abraham Henri x 1708, 00 Marie Madelaine Petitpierre, fille de Baltazard. Lors du partage du 18 II 1743, le maix de COSTE BERTIN lui est attribué. Il teste en 1747 en la dite ferme et lègue ce maix à ses frères et soeurs, ce qui laisse à supposer qu'il n'a pas d'enfant. + avant IV 1747. Sa veuve 00 Abraham Berthoud Isaie fils Jacques.

Magdelaine x 1710 + 1785, 00 Abraham Berthoud Maublanc fils de David, de Plancement, maître maçon.

Jacques Daniel voir détail sous no A.7.

A.17 Berthoud Isaie, Pierre, fils de Jean A.35. de Fleurier, + 18 III 1745 = Fleurier. Agriculteur au Mont de Boveresse où il possède un domaine déjà en 1723. Il reçoit une attestation d'origine datée du 17 V 1739 et ainsi libellée : "Par devant l'honneste communauté de Fleurier, dans la principauté de Neufchastel en Suisse, s'est constitué et établi en personne, honorable Pierre Berthoud, ff. Jean qui estoit filz Esaié du dict Fleurier. Lequel auroit esté représenté avec honnestes Jean-Antoine, Pierre, Jean-Jacques, Suzanne-Marguerite, Marguerite et Jeanne, ses six enfantz, tous enclus de travailler de leurs professions de MASSONS et de CHARPENTIER et les filles de leur métier de TISSERANDES, tant dans les pays voisins que dans le canton de Vaud, demandent attestations authentiques de leurs moeurs et généalogie..."

00 12 VI 1704 à Fleurier.

A. 18 Bovet, Jeanne-Marie, de Fleurier, fille d'Antoine A.37. Bapt. 25 XI 1677 à Môtiers, + 1 XII 1758, demeurant sur la montagne, à l'âge de 85 ans. Elle est citée en justice le 17 XII 1723 pour "s'estre distraite de moudre le grain au moulin banal". Elle ne l'avait donc pas moulu au moulin communal. En 1733 elle obtient résignation des biens de sa soeur Judith.

Enfants : Les 3 aînés bapt. à Môtiers, les autres à Fleurier.

Suzanne Marguerite x 1705, 00 Abram Reymond, f. Etienne de St Sulpy.

Jean Antoine x 1707 charpentier

Pierre x 1710

Marguerite x 1713. P. Jean Jacques Lequin f. Baltazard. M. Suzanne Berthoud, f. Jean, femme du P. Tisserande Voir détail sous A.8.

Jeanne Marie x 1715 au Mont de Boveresse

Jean-Jacques x 1718 rière le Mont de Boveresse, 00 1742 Jeanne Elisabeth Bovet, f. J.J. de Fleurier + après quelques mois de mariage, leur fils unique + bébé, 00 1750 Jacob Leubaz, f. Jacob.

Abraham x 1721 + jeune

DANS LE DISTRICT DU VAL-DE-TRAVERS

Promenade héraldique et généalogique au Val-de-Travers

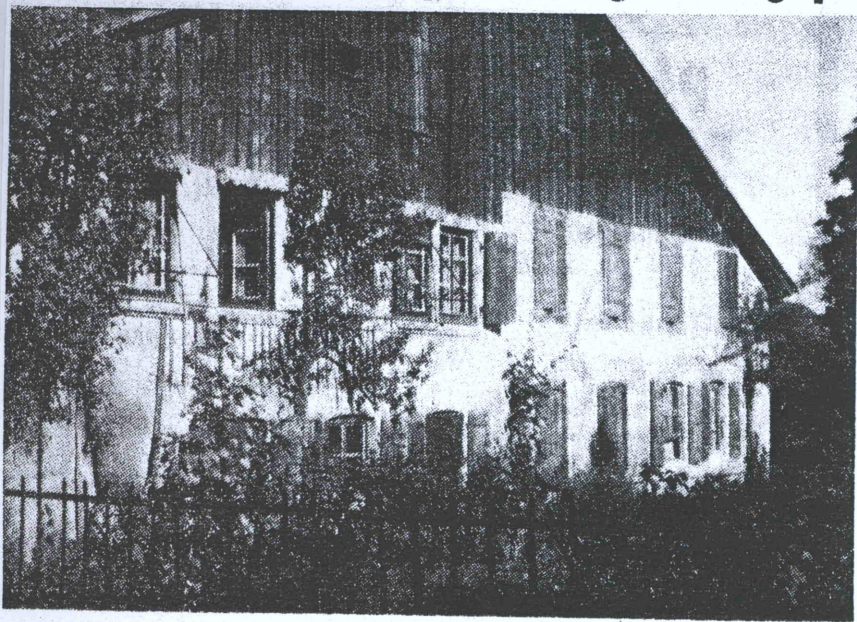

Ferme de Fleurier appartenant à J.-Jacques Berthoud en 1734. (Photo PAB)

Questionnez et l'on vous répondra, dit la Bible. Voici donc la réponse à la question « A qui appartient ces armoiries ? » (voir L'Impartial du 18 décembre, page 11).

Ce blason est celui de la famille Berthoud, originaire de Fleurier.

Par d'anciens actes nous apprenons l'existence de cette maison située au Haut de la Vy sur Saint-Sulpice. C'est là qu'habite Jacques Berthoud de Fleurier. Pour mieux le situer, il est de la branche des Berthoud dit Isaïe. Il fait orner son dessus de porte de cet admirable cartouche portant ses armes de famille et son monogramme.

Son domaine de montagne est assez étendu. Il possède de nombreuses terres aux Charrins et à Rochebulon. Le 10 mai 1732 il achète encore un nouveau maix de terre avec des maisons aux Charbonnières, rière Saint Sulpy. Il devient donc un des riches propriétaires de cette région. Jacques Berthoud n'est pas seulement connu comme important agriculteur, mais il est aussi gouverneur de la communauté de Fleurier. Cette charge est confirmée par un acte de 1710.

Magdelaine Lequin, une authentique Fleurisane, lui donne six enfants. En 1727, tous deux arrivés à un âge fort avancé décident de passer un accord avec leur progéniture pour le partage de leurs biens. Sages et prévoyants, ils réunissent leurs rejetons et discutent de ce problème devant notaire pour éviter toute dispute à leur mort.

Le 8 mars 1728 on conduit Magdelaine Lequin au cimetière de Fleurier, tandis que Jacques Berthoud, son mari, lui survécut jusqu'au 17 février 1739.

Cette vénérable maison du Haut de La Vy et une partie de son domaine passent par succession à Suzanne-Marie leur fille. Elle l'exploite avec Jacob Vaucher de la Croix, fils de Jean-Jacques, son mari.

TROISIÈME GÉNÉRATION

A la troisième génération, nous retrouvons encore sur ces terres Suzanne-Magdelaine Vaucher de La Croix, la petite-fille de Jacques Berthoud. Elle a apporté en dot une partie de ces biens à Daniel-Henri Borel, fils de Jacques-Daniel, maître charpentier et architecte. Ils exploitent dès 1770 le domaine du Haut de La Vy avec des terres à Rochebulon, une prairie Vers chez le Devin,

une autre prairie aux Cœubles, des terres à L'Adret et aux Marnes de Rochebulon, un bois banal aux Ultras, et une

fontaine au Bas des Crêts. Ils l'arrondissent encore par l'achat de 45 poses de champs au Haut des Grands Prés. Il semble que la famille Borel est restée sur ces terres pendant plusieurs générations. On les trouve encore sur les Monts de Boveresse vers 1800. Un des descendants a eu comme parrain Alexandre du Peyrou et comme marraine, Henriette de Pury, sa femme. Ceci simplement parce que les Pury de Monlési sont voisins des Borel de Rochebulon. Attirée par l'horlogerie et la mécanique, la famille descend à Plancemont puis à Couvet. Elle se dessaisit peu à peu de ses biens de montagnes. Au vingtième siècle, la plus grande partie des descendants sont établis dans la région de Neuchâtel. On y trouve des pasteurs, des médecins, des mécaniciens de précision, des professeurs, des ingénieurs forestiers, pour n'en citer que quelques-uns parmi tant d'autres, tous descendants de Jacques Berthoud du Haut de La Vy.

Au centre de Fleurier se trouve une ancienne ferme avec un cartouche aux armes Berthoud daté 1734 avec le chiffre de J. J. B.

Jean-Jacques Berthoud est simplement le frère de notre Jacques Berthoud, du Haut de La Vy. Le 2 janvier avec Judith Bovet, sa femme, ils s'obligent pour mille deux cents livres faibles courables au comté de Neuchâtel. Cet emprunt correspond exactement à la date sculptée au-dessus de la porte de leur

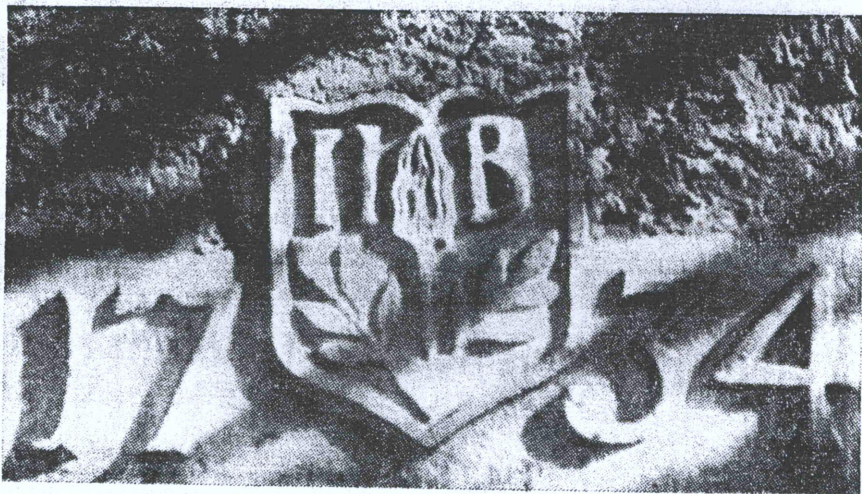

Cartouche de porte de ferme à Fleurier aux armes de Jean-Jacques Berthoud.

ferme. Elle confirme un agrandissement et une transformation de la vieille maison de famille.

LES DÉTAILS DIFFÉRENT

Si l'on compare les deux blasons, on voit que quelques détails diffèrent de l'un à l'autre. Cela provient simplement de la fantaisie du tailleur de pierre qui y a mis une petite note personnelle.

Les Berthoud sont cités à Fleurier et dans la région dès le quinzième siècle. On ose espérer que les propriétaires de ces deux immeubles garderont jalousement d'âge en âge l'ornement qui perpétuera le souvenir d'une ancienne famille, gravé dans la solide pierre du pays.

Pierre-Arnold BOREL.

- A.19 V a u c h e r de la C r o i x, Jean-Jacques,
de Fleurier, bourgeois de Valangin, fils de Claudy A.39.
 Paysan aux Charbonnières où il possède de grands biens,
 maix, pâturages, montagne, maisons, champs et prés. Cité en-
 core en 1717, mais + avant 1723. Ses enfants passent un ac-
 cord de partage le 5 X 1722. Ils sortent d'indivision le
 3 VI 1726. Ses fils obtiennent une lettre de bourgeoisie de
 Valangin, le 19 VIII 1727, donnée par le roy. Ils sont aussi
 reçus le 9 XI 1729 dans le corps de la bourgeoisie de Valan-
 gin.
 00 13 IV 1697 à Môtiers.
- A.20 L a n d r y, Suzanne, de Saint Sulpy, fille de Jacob A.41.
Enfants, tous baptisés à Saint Sulpy.
 Jeanne Marguerite x 1698 à La Charbonnière, 00 1720, Samuel
 Reymond de Guillaume de St Sulpy.
 Claudy x 1700, jumeau. Soldat au régiment de
 Forcade. En 1727, avec Abraham, son frère,
 ils amodient leur maix de La Charbonnière
 pour 6 ans à Abraham Yersin, fils de Louis,
 de Rougemont.
Jacob x 1700, jumeau. P. Abraham Jequier f. Antoi-
 ne et Jean-Jacques f. Baltazard Lequin.
 M. Jeanne Marie f. Claudy. Jequier et Lu-
 crèce Lequin f. Baltazard. Voir détail
 sous no A.9.
 Suzanne Marie x 1704, 00 1724 TM. Baltazard Montandon,
 fils de Baltazard.
 Marie Elisabeth x 1708
 Abraham x 1710, 00 1734 Marie Madelaine Brunner,
 f. Christ, justicier à Sigriswil, bailla-
 ge de Thoune. + 1737
 Jean-Jacques x ... VI 1726 encore mineur, 1 IV 1727
 ouverture de succession, six semaines
 après son décès.
- A.21 B e r t h o u d I s a i é, Jacques, fils de Jean A.35.
de Fleurier, + 17 II 1739 au dit lieu. D'âge avancé passe un
 accord avec sa famille le 21 III 1727. Achète un maix aux
 Charbonnières avec maison sus-assise, le 10 V 1732.
 GOUVERNEUR de la communauté de Fleurier.
 00 2 IV 1701 à Môtiers.
- A.22 L e q u i n, Madelaine, de Fleurier, fille d'Abraham A.45.
veuve d'Antoine Vaucher, de Fleurier, + 8 III 1728.
 Enfants : L'ainé bapt à Môtiers, les autres à St Sulpy.
 Jean-Jacques x 1702, 00 Elisabeth Vaucher, TAILLEUR DE
 PIERRES.
Suzanne Marie x 1703. P. Abraham Berthoud Isaié. f. Jean.
 M. Jeanne Marie Lequin f'Abraham. Elle fait
 remise de ses biens propres à Rochebulon;
 le 21 III 1727 elle donne Quit. de dot à ses
 frères. Voir détail sous no A.10.
 Abraham x 1705, 00 Marie Madelaine Petitpierre, veu-
 ve d'Abraham Henri Borel, fille de Balta-
 zard. En 1728, il reçoit une donation de
 400 lf. de son oncle David François Lequin,
 tailleur de pierres à Yverdon.
 Marie Madelaine x 1708 + avant 1711
 David Henry x 1709
 Marie Madelaine x 1711

Pierre Henry x 1713 + bébé, il est dit Pierre Henry chez Esaié.
Cette famille possède d'énormes biens de montagne, Haut de la Vy, Charbonnières, Rochebulon et autres lieux. Ces biens de famille se transmettent de génération en génération.

A.23 Y e r s i n, Pierre, dict "Martelet" fils de François A.47. de Rougemont au Pays d'en Haut. Bapt. 4 VI 1676. Paysan au dit lieu.

OO 18 II 1701 à Rougemont.

A.24 S a u g y, Judith, de Rougemont, fille de Peter A.49. Bapt. le 20 II 1678 à Rougemont.

Enfants : aussi tous baptisés à Rougemont.

Jean-Rodolphe x 1702. P. Pierre Cottier et Pierre Loup. M. Elisabeth Loup, soeur du curial Pierre. Saugy et Marie Buensoz. Voir détail sous no A.11.

Pierre x 1705
OO II. avant 1712 H e n c h o z, Marie

Enfants :

Marie x 1713

Abraham x 1719

A.25 M o r i e r, Moÿse, de Château d'Oex, fils de Daniel A.51. Bapt. 22 I 1660 au dit lieu. Paysan, en 1706 réside au Mont.

OO 22 VIII 1692 à Château d'Oex.

A.26 B o e n c h o z, ou Buencoz Esther, fille de Jean A.53. de Rougemont.

Enfant :

Madelaine x 1706 voir détail sous no A.12.

A.27 W a l t e r, Jean-Henry, de Rougemont, fils d'Antoine A.55. x 1687, agriculteur, métayer. Il s'établit dans le Jura vaudois et change souvent de résidence, aussi n'avons nous pas pû trouver les dates de naissance de ses enfants, nous n'avons pas pû recréer toute la famille.

OO 4 III 1717 à Baulmes au pays de Vaud.

A.28 Y e n n e r, Elizabeth, d'Oberwyl, terres de LL.EE. de Berne fille de N...

Enfants :

Moÿse-Abram voir détail sous no A.13.

Anne Marie x 1720 à Baulmes.

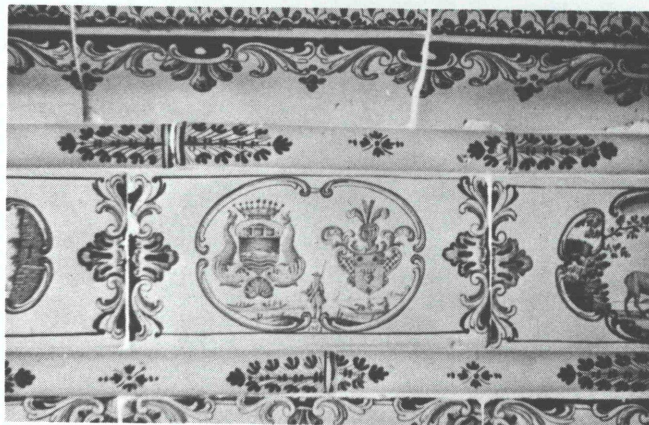

D i x i è m e g é n é r a t i o n :

- A.31 B o r r e l P e t i t j a q u e t, Jean, fils de Jacques A.63.
Franc-sergeant de Couvet, bourgeois de Neuchâtel. Très riche propriétaire, possède maisons et de nombreuses terres à Plancemont. En 1669 il est ELU FORESTIER de Couvet, en 1670 MESSELIER (surveillant des moissons) en 1677 JUSTICIER et en 1680 GOUVERNEUR de Couvet. Le 22 X 1677 il prête son serment de communier. + avant le 10 VIII 1691, encore jeune.
00
- A.32 G r a n d g u i l l a u m e P e r r e n o u d, Jeanne, de La Sagne, bourgeoise de Valangin, fille de Jonas A.65.
Le 22 II 1697, elle passe un accord avec ses enfants, encore mineurs, pour la maison et pour les terres de Plancemont. Pierre Borrel, juré est leur tuteur. + vers 1702.
Enfants : Tous nés à Plancemont et baptisés à Môtiers.
- | | |
|---------------|---|
| Jacques | x 1666 |
| Jonas | + avant 1687 |
| Pierre | cité en 1699 |
| Jean | x 1669 00 Judith Tissot, f. Pierre, de Couvet. Gouverneur de Couvet en 1695. En 1736 sa rec. de franc-sergeant et de bourgeois avec ses enfants indivis + avant 1737. |
| Jeanne | x 1670 00 Jean-Jacques Jeanrenaud, f. Abraham |
| <u>Daniel</u> | x 1672. Passa aussi en 1736 sa rec. de franc-sergeant et de bourgeois. Voir détail sous no A.15. |
| Madelaine | x 1675, 00 Jean-Jacques Borel du Brey, f. Antoine. |
| Marie | x 1678 |
| Henri | x 1680, 00 Esther Petitpierre f. Pierre de Couvet. SOUS LES HALLES DE MOTIERS PRETE SERMENT DE FIDELITE AU ROY, le 24 II 1708. |
| Olivier | x 1682, 00 1706, Jeanne-Marie Jeanjaquet, f. Isaac. |
| Marguerite | |
| Jonas | x 1687 |
- A.33 P e t i t p i e r r e "P e r c h e t a" Abraham, fils Jacques A.67. de Couvet, bourgeois de Neuchâtel. REGENT ET MAISTRE D'ECHOLE à Couvet. En 1664, la communauté le nomme à cette fonction pour 3 ans. En 1653 il rec. les biens familiaux en indivis avec Estiennaz, sa soeur. Il prend en chédal le 15 IX 1677 une vache de poil roux, deux veaux et une genisse. Il vend aussi du bois de sa forêt, Es Combe pour 45 lf. le 1 I 1694. Sa maison Sur les Tardes, ses terres Es Tille (tilleul) et sa pâture à la Chaux d'Estaillères. Le 22 X 1668 échange son maix de Roumaillard contre un autre à l'Enterde de Couvet avec des terres Au Marais. En 1658, encore mineur, a un tuteur pour "gérer sa fortune advenue de ses père et mère défunts".
00
- A.34 B o y t e u x, Marguerite, de Travers, fille de Daniel A.69. Dans le "poile" de la vieille maison de Roumaillard, elle donne une quittance de dot de 500 lf. le 10 I 1684.

Enfants : Tous bapt. à Môtiers
 Abraham x 1665 jumeau
 Marie I x 1665 jumelle + bébé
 Marie II x 1666
 Blaise x 1668, 00 Elisabeth Favre, fille de
 Pierre de Boveresse, veuve Baltazard
 Henrioud.
 Olivier x 1669 sur la montagne
 Jeanne Marie I x 1671 + bébé
 Jeanne Marie II x 1674 Sans P. ni M. voir détail sous A.16
 Jean Jacques x 1677
 Elisabeth I x 1679
 Elisabeth II x 1681
 Marie Madelaine x 1683

A.35 Berthoud Esayé, Jean, de Fleurier, fils Esayé A.71.
 De moindre d'âge, rec. biens à Fleurier le 9 II 1658.
 + avant 1703

00

A.36 Clerc, Suzanne, de Fleurier, fille de David A.73.

Enfants : Bapt. à Môtiers

Pierre Voir détail sous no A.17

Jean-Jacques 00 Judith Bovet, de Fleurier, fille d'Antoine. Voir A.38 + avant 1734

Jacques Voir détail sous no A.21

Abraham x 1674 cité parrain en 1703

Suzanne x 1682, 00 Jean-Jacques Lequin, fils Baltazard.

A.37 Bovet, Antoine, de Fleurier, fils de Claudy A.75.
 Paysan de montagne à Rochebulon, partage le bien familial
 le 30 X 1678 avec Claudy, son frère. Il donne à Abraham,
 son fils, le 3 I 1707 une pose de terre sur la montagne
 de Boveresse, au lieu dit "Sur le Mont" ceci gratuitement
 et sans sollicitation. Le 1 VII 1721 ouverture de sa suc-
 cession. Les fils du dit Antoine "en 1736 sont de franche
 condition de S.A. Frédéric Guillaume, roy de Prusse, notre
 souverain. Ils doivent chacun une poule au carême, 5 sols
 pour remplacer la corvée de taille et de gerberie, 3
 charrois l'an et la guette du château du Vaux Travers".

00

A.38 Redard, Marguerite, des Bayards, fille présumée de
 Jacob A.77.

x 1644, + 17 II 1740 à Rochebulon.

= à Fleurier à l'âge de 96 ans.

Enfants : Tous bapt. à Môtiers.

Abraham I x 1669 + bébé

Claudy Tanneur, 1736 sa rec. de franc sergent

Isaac I x 1670 + bébé

Isaac II x 1672, 00 Guillaumea Barrelet. Paysan à
 Boveresse.

Jean-Jacques x 1674, 00 Marie Meuron dict Banderet,
 f. Daniel, f. Jean, de St Sulpy. 00 II
 Anne Jeannin, f. Jean. Paysan à la monta-
 gne.

Jacob x 1676, 00 Elisabeth Favre, f. Guillaume
 de Boveresse, paysan sur la montagne,
 + 1734

- Abraham II x .. 00 Marguerite Girardier, f. Daniel,
00 II. Marie Giroud, f. Jean, des Bayards,
vve J.P. Roulier de St Sulpy. Sa conven-
tion d'apprenti peignard en 1705, Maître
peignard établi à Môtiers en 1734. + 1747.
- Jeanne-Marie x 1677. P. Abraham Jeanrenaud et Abraham
Barrelet. M. La femme à Jeanrenaud et Su-
zanne Barrelet f. Abraham. Sa mère, Marg.
Redard lui résigne ses biens propres le
29 I 1773.
Voir détail sous no A.18.
- Suzanne Marguerite x 1682, 00 Jean-Jacques Bovet, f. Pierre
notaire f. Baltazard, notaire voir L. 197.
- Marie Marguerite x 1683, 00 Georges Lequin, f. Guillaume
- Judith x 1685 00 Jean-Jacques Berthoud Esaié, fils
de Jean voir A.35.
- A.39 V a u c h e r d e l a C r o i x, Claudy, de Fleurier, fils de
Jean-Jacques A.79.
+ 3 VI 1671 à Fleurier.
Il rec. ses biens à Fleurier le 26 II 1658, 11 V 1671 teste.
Il possède également l'héritage de famille au Mont de Boveres-
se un maix de 32 faulx avec maison sus assise.
00 I.
- A.40 G r e z e t, Elisabeth, de Travers, fille de Petitjehan A.81.
Enfant :
Jean-Jacques voir détail sous no A.19. Sa mère meurt lorsqu'il
est encore enfant.
00 II.
L e q u i n, Madelaine, de Fleurier, fille Esaié
Enfants :
Jeanne x 1655, 00 Pierre Borrel, f. Jacques, juré de Couvet.
Claudy x 1647
Jaquâ x ... 00 Daniel Lequin, 00 II Pierre Borrel, son
beau-frère
00 III.
C h é d e l, Marguerite, fille Jacques, veuve Pierre Vaucher.
- A.41 L a n d r y, Jacob, de Saint Sulpice, fils David A.83.
paysan, GOUVERNEUR de St Sulpy, ancien d'église en 1675.
Grangier de Madame Jeanne Vallier, forestier de la dite dame.
N'ayant pas rendu ses comptes de gouverneur, le 5 V 1701 son
bien est taxé pour dettes !
00 avant 1665
- A.42 B e r t r a n d, Suzanne, de Fleurier, fille de Jean A.85.
Enfants :
Suzanne voir détail sous no A.20
David 00 1702 Marie Reymond, f. Gédéon, de St Sulpy
Marguerite x 1670 bapt. à St Sulpy, 00 Jacob Meuron.
- A.45 L e q u i n d i c t J o r a y, ou Jorat, Abraham, fils David A.91.
agriculteur à Fleurier, rec. biens le 23 I 1658
00
- A.46 B e r t r a n d, Sarah, de Fleurier, fille de Pierre A.93.
Elle possède en indivis avec ses soeurs un champ "A l'Espine"
sous le château de Môtiers.

Enfants :
Madeline bapt. 22 I 1671 Môtiers sans P.
 voir détail sous no A.22
 Elisabeth bapt. 1675
 Abraham bapt. 1685
 David François bapt. 1686
 Jeanne Marie bapt. 1691 00 1712 Jean-Daniel Bovet
 Abraham bapt. 1692
 David bapt. 1699

A.47 Y e r s i n, François, dit Franz, fils de Claude A.95.
 de Rougemont au Pays d'en Haut. x vers 1620
 paysan au Vanel

00 30 IV 1661 en l'église de Rougemont

A.48 S a u g y, Esther, de Rougemont, fille de ...

Enfants : baptisés à Rougemont

Jean x 1662

Pierre x 1666 + enfant

Abraham x 1667

Esther x 1670

Louise x 1672

Pierre x 1676 au Vanel, P. Jean Rodolphe Cottier, f. Louis
 du Crêt et Antoine Saugy, du Crêt. M. Madeleine
 Boinsoz, femme de Louis Yersin, et Madeleine f.
 Pierre Boensoz du Borion. Voir détail sous no A.23.

A.49 S a u g y, Péter, de Rougemont, fils de Louis A.99.

Bapt. 9 I 1636 à Rougemont paysan

00 17 III 1657 au dit lieu

A.50 C o t t i e r, Marie, de Rougemont, fille Hans Rudolf A.101.

Bapt. 14 IX 1637 Rougemont

Enfants : bapt. à Rougemont

Marie bapt. 1661

Magdelaine bapt. 1663

Esther bapt. 1667

Judith bapt. 1678 P. le notaire Pierre Saugy. M. Marie
 Walter fille de Jean, notaire et Eva Bovay, fille
 Jean. Voir détail sous no A.24.

A.51 M o r i e r, Daniel, de Château d'Oex, fils Jehan A.103.

Bapt. 13 IV 1634 Château d'Aix au Pays d'en Haut. Paysan

00 25 III 1656 au dit lieu.

A.52 R o s s i e r, Esther, de Rougemont, fille Claude A.105.

Enfant :

Moÿse voir détail sous no A.25

A.53 B u e n s o z, Jean, de Rougemont, paysan, fils probable de
 Jean A.107.

00 cité en 1650

A.54 C o t t i e r, Marie, de Rougemont, fille de N...

Enfant :

Esther Bapt. 1 I 1667 voir détail sous no A.26.

- A.55 W a l t e r, Antoine, de Rougemont, fils d'Antoine A.111.
 Métayer, il change souvent de résidence, ce qui rend malaisé
 de reconstituer sa famille.
 00
- A.56 NN... probablement une Petitpierre de Couvet
 Enfants :
Jean-Henry Bapt. 6 II 1687 à Môtiers. P. Rodolphe
 Berthoud et François Lequin. M. Jeanne-
 Marie Cottier et Madelaine Petitpierre.
 Voir détail sous no A.27.
 Suzanne Marie Bapt. 1689. Jean-Jacques Petitpierre, SON
 ONCLE présent au baptême.
 Anne Françoise Bapt. 1703 à Baulmes Vaud.



O n z i è m e g é n é r a t i o n :

A.63 B o r r e l - P e t i t j a q u e t, Jacques, fils Pierre A.127.

de Couvet, bourgeois de Neuchâtel, franc-sergeant. Très riche propriétaire terrien vivant à Plancemont. A côté de la gérance de son important domaine agricole, il se consacre aussi à de nombreuses charges publiques. JURE du vaux Travers, ANCIEN d'église à Môtiers, ASSESSEUR du vénérable consistoire, DIXMEUR, GOUVERNEUR de la communauté de Couvet. Par sa rec. de biens de 1659 on établit l'inventaire complet de ses terres, A La Bauma, Au Champ à la Lièvera, au Replan... Par devant notaire, le 14 XI 1673 il fait remise de ses biens : Jean, fils du deuxième lit, obtient une part spéciale : "Pour Jean, en premier droict et part de maison, chesaulx, et chesayement, gisante à Plansemont, du côté joran, avec grange, étables, divisée avec ses dicts père et mère, pour le reste d'ycelle maison côté d'uberre. Item, la moitié du grenier, clods, curtil, et appartenances indivises avec ses père et mère restants, plus une pose et demy de champ au "Courton", terroir de Plansemont"... Jacques, son père conserve le poile et l'empierre de la maison. Jean a donc cohabité avec ses parents jusqu'à leur mort, ensuite il a repris tout le domaine familial. Jean demande également l'investiture de la succession, six semaines après l'ensevelissement de Jacques, son père, soit le 10 IV 1677.
OO II.

A.64 B e r t h o u d, Jeanne, de Couvet, fille de Jean A.129. Elle apporte en dot et héritage de très grands biens à Plancemont, dont, Jean, son fils unique est le seul héritier.
Enfant :

Jean voir détail sous no A.31.
OO I.

F a v r e, Suzanne, de Couvet, fille de ... + avant 1673
Enfants :

Pierre OO 1648 Jaquâ Vaucher, f. Claudy, de Fleurier
1649 achète une maison à Plancemont, paysan.
1674 GOUVERNEUR de la communauté de Couvet.
Il a 7 enfants : Claudy, Pierre, Elisabeth,
Abraham, Suzanne, Jean, Jeanne.

Abraham OO Jaquâ Berthoud, de Plancemont, II Christine
Matthey f. David, III Madelaine Petitpierre.
En 1654 passe serment de comunier de Couvet.
1659 rec. biens et en 1673 reçoit sa part des
biens paternels.

Blayse OO N ... Roy, fille Abram, de Couvet. Il est
le père de Jacques, Lucrèce, Abraham et Henry.

A.65 G r a n d g u i l l a u m e P e r r e n o u d, Jonas de La Sagne, bourgeois de Valangin, résidant au val de Travers, fils de ...

OO

A.66 NN...
Enfant : Elle est son unique héritière voir détail sous
Jeanne no A.32

- A.67 P e t i t p i e r r e, Jacques, de Couvet, fils Blaise A.135.
Franc sergent et bourgeois de Neuchâtel.
Il achète 10 poses de terre à Roumaillard pour y bâtir
Possède aussi terres rière Travers au Pré Pignot.
JURE et ANCIEN d'église à Couvet. + avant 1658
00
- A.68 T i s s o t, Jeanne, de Couvet, fille d'Antoine A.137.
Elle vit à Roumaillard en la maison nouvellement construite
où elle est citée en 1658.
Enfants :
Abraham voir détail sous no A.33
Estiennaz 00 Jacques Petitpierre Jolyjean, de Couvet
Jacques charpentier
Blaise charpentier
- A.69 B o i t e u x, Daniel, de Travers, fils d'Etienne A.139.
Sa maison, curtil, champs, prels, bois à Roumaillard, ses ter-
res au Prel Rond, Bois Brûlé. Le 19 VII 1629, il achète le
maix du cernil du Cerf. + avant 1658
00 2 III 1626 TM.
- A.70 P e r r i n j a q u e t, Marie, de Travers, fille de François
A.141.
Apporte en dot 1300 lf. une vache, un trossel et les habille-
ments d'une fille de qualité !
Citée le 30 IV 1658 dans la rec. de biens de ses enfants.
+ avant 1684
Enfants :
Marguerite voir détail sous no A.34
Estienne 1658 rec. biens indivis avec ses frères et soeurs.
François Passe accord en 1684 pour les biens familiaux.
Magdelaine 00 Daniel Jornod. Voir détail sous no B.104.
- A.71 B e r t h o u d, Esaié, de Fleurier, fils de Jehan A.143.
Franc-sujet, paysan, le 1 I 1641 il achète un prel à Roche-
bulon. + entre le 8 et le 25 XII 1649, sa femme est enceinte
au moment de sa mort. Sa lettre d'affranchissement du 22 II
1628.
00
- A.72 C l e r c, Estiennaz, de Fleurier, fille d'Estienne A.145.
Le 19 III 1643, elle partage avec sa soeur les biens de ses
parents.
Enfants :
Jehan voir détail sous no A.35
Jeannaz
Abraham Bapt. 29 XI 1646 à Môtiers
Marguerite Bapt. 28 IV 1650 à Môtiers, née posthume.
- A.73 C l e r c, David, de Fleurier, fils de Jacques A.147.
Franc sujet de S.A. sa lettre d'affranchissement du 28 I
1628, il était alors de moindre d'âge. MARECHAL FERRAND,
son chésal avec forge à Fleurier sur le terrain acheté le
16 VI 1643, pour y bâtir cette forge.
00 I.
- A.74 B o v e t, Marguerite, de Fleurier, fille de Claudy A.151.
+ avant 1639
00 II.
- A.74 B u g n o n, Catherine, de Fleurier, fille d'Etienne A.149.
Enfants :
Suzanne voir détail sous no A.36
Jacques

- A.75 B_o_v_e_t, Claudy, de Fleurier, fils de Claude A.151.
Franc sujet, le 17 II 1658 rec. biens qui sont ensuite
partagés entre ses hoirs le 30 X 1678
00
- A.76 P_e_r_r_o_u_d, Jeannaz, de Fleurier, fille d'Abraham A.153.
veuve de Jehan Vaucher dit Clerc.
Enfants :
Antoine voir détail sous no A.37
Abraham Agé et malade teste; lègue en 1678 la totalité de
ses biens à son frère Antoine après déduction de
50 livres pour les pauvres de Fleurier, 100 lf. à
Anne Marie, sa nièce fille de Claudy et 50 lf. à
Jeanne Vaucher, sa nièce fille de sa demi soeur.
00 Marie Leubaz-Béchet, de Buttes. Sans post.
Claudy 00 Marie Leubaz, fille de Pierre et de Marguerite
Guye f. Pierre, dont il eut une fille unique qui
devint la femme à David Dubied f. Pierre.
Lucrece Vaucher, sa demi soeur, de mère.
- A.77 R_e_d_a_r_d, Jacob, dit Jacques, fils de Blaise A.155.
Franc habergeant des Verrières, Belleperche et Bourgeaux
00 I.
- A.78 L_a_n_d_r_y, Marguerite, des Verrières fille de Moÿse A.157.
Enfants :
Marguerite voir détail sous no A.38
Marie
Suzanne
Pierre 00 Jaquâ Matthey du Bri, fille Abraham + avant
1702
Jacques
00 II C h é d e l, Marguerite, fille d'Henri
Enfant :
Elisabeth 00 Moÿse Chédel, fils de Moÿse.
- A.79 V_a_u_c_h_e_r alias de la C_r_o_i_x, Jean-Jacques, de Fleu-
rier, fils de Pierrolet A.159.
Gendre en la maison de Jehan Bertrand dict de la Croix. Com-
me c'était la coutume, vivant en la maison de son beau-père
et exploitant son domaine il reprend aussi le nom. JURE du
vaux Travers. Rec. biens en 1594. Sa famille est affranchie
le 22 I 1628. + avant 1653.
00
- A.80 B_e_r_t_r_a_n_d, autrement de la C_r_o_i_x, Jaquâ, de Fleu-
rier, fille de Jehan A.161.
Elle apporte à son mari de grands biens qui resteront dans
la famille pendant plusieurs générations.
Enfants :
Claudy voir détail sous no A.39
Jacques rec. biens en 1658
David
- A.81 G_r_e_z_e_t, Petitjehan, de Travers, fils de N... A.163.
Paysan, cité en 1591 comme témoin, 10 II 1614 partage de
ses biens.
00

- A.82 V u i l l e u m i e r, Margueron, fille de Guillaume A.165.
de La Sagne, bourgeoise de Valangin.
00 II avant 1618 Bartholomé Barbe.
Enfants :
Michel cité 1627 voir détail sous no B.403
Pierrelion vit en 1630 en son maix des Oeillons.
Elisabeth Le 10 I 1614 encore célibataire, voir détail
sous no A.40
Guillaume cité 1620
Esaié 00 1617 TM. Suzanne Jeanhuguenin, veuve de
Guillaume Choupard dict Vuillemin. 00 II.
1636 à Travers, Barbely Bergeon f. Guillaume.
- A.83 L a n d r y, David, de Saint Sulpice, fils de Christe A.167.
20 IV 1641 achète onze et demy faulx de terre avec maison
sus assise. En 1658 rec. biens. ANCIEN d'EGLISE. Réduit de
caducité le 31 III 1674 s'appensionne avec ses fils. Franc
sergeant et de situation modeste.
00
- A.84 P i a g e t, Marguerite, de La Côte aux Fayes, appelée aussi
quelquefois Jeanne, fille de Pierre A.169.
Enfants :
Jacob voir détail sous no A.41
David
Abraham 00 Anne Roulier, de Saint Sulpy
Jehan 00 Jehanne Jequier, de Fleurier. Mercier
- A.85 B e r t r a n d dict V u y t e l, Jean, fils de Pierre A.171.
Franc sujet de S.A. affranchi en 1628. Possède maix et che-
soux à Fleurier. Lors d'un accord passé entre frères, le 20
II 1634, il est absent du pays, soldat au service de la RE-
PUBLIQUE de VENISE, il est en guerre pour ces messieurs !
Le 12 II 1658 il est toujours hors du pays, et meurt cette
même année sans laisser d'héritier mâle.
00
- A.86 P o i s s a r d, Marguerite, de Buttes, fille de Pierre A.173.
Enfants :
Suzanne voir détail sous no A.42
Elisabeth
Marie 00 Abraham Galley, de Rances au pays de Vaud
Estiennaz
N...
- A.91 L e q u i n dict J o r a y, David, fils de Georges A.183.
agriculteur, ses biens à Plammont et autres lieux. Il est
de Fleurier, franc sujet du prince de Neuchâtel. + avant
1671.
00
- A.92 L e q u i n, Madelaine, de Fleurier, vve Esayé Lequin,
fille de N...
15 VII 1627 accord au sujet de sa dot.
Enfants :
Pierre 23 I 1658 rec. biens
Abraham voir détail sous no A. 45
Marie

- A.93 B_e_r_t_r_a_n_d dict V_u_y_t_e_l, Pierre, fils de François A.187.
Le 15 II 1658 renouvellement de sa lettre de franchise, ils sont dits "Gens de bien et d'honneur" 21 I 1658 rec. biens, maison Sur les Moulins. + avant 1714. Après le décès de Jean, son fils, ses enfants se partagent la succession le 9 IV 1716 consistant en terres, obligations, redevances et vêtements.
00
- A.94 C_l_e_r_c, J_e_a_n_n_a_z, de Fleurier, fille de Jehan A.189.
Enfants :
Jacques charpentier en Bourgogne, 00 Marguerite Grandjehan + avant 1726
Jehan 1699 possède bien à Rochebulon, charpentier en Bourgogne + avant 1716
Marguerite 00 Guillaume Dubouz, de Buttes
Sarah voir détail sous no A.46
Elisabeth les 3 soeurs sont en indivision pour le champ " A l'espinnette " citée 1675
Jeanne 00 Abraham Lequin. Elle hérite de son frère Jean plusieurs champs, plusieurs sacs de grain et des vêtements.
- A.95 Y_e_r_s_i_n, C_l_a_u_d_e " du Vanel " de Rougemont au Pays d'en Haut, fils de François A.191.
Cité encore comme paysan au Vanel en 1661 + avant 1676
00 2 IV 1620 Rougemont
- A.96 R_o_s_s_i_e_r, L_o_u_i_s_e, de Rougemont, fille de François A.193.
Enfants :
F_r_a_n_ç_o_i_s voir détail sous no A.47
Magdelaine x 1623
Pierre x 1631
Guillaume x 1636
Abraham x 1640
- A.99 S_a_u_g_y, L_o_u_i_s, de Rougemont, fils de Pierre A.199.
Paysan au dit lieu
00 5 III 1625 à Rougemont
- A.100 B_o_i_n_s_o_n, M_a_d_e_l_a_i_n_e, de Rougemont, fille Abraham A.201.
Enfants :
Jean x 1626
Antoine x 1629
Louis x 1632
Magdelaine x 1634
P_i_e_r_r_e x 1636 P. Jean Cottier et Nicoud Rossier
M. Madelaine Cottier, voir détail sous no A.49
Marie x 1638
Abraham x 1640
Louysa x 1642
Louys x 1646
David x 1647
Catherine x 1652
- A.101 C_o_t_t_i_e_r, J_e_a_n-Rodolphe, fils Raoul A.203.
de Rougemont. Bapt. 22 IX 1612, dit Roud. NOTAIRE du dit lieu, BOURSIER de la communauté, encore en fonction en 1655.
00 13 IV 1634 Rougemont

- A.102 B e r t h o l e t, Madelaine, de Rougemont, f. Pierre A.205
 Enfants :
 Madelaine x 1635
Marie x 1637 P. François Yersin. M. Eva Brethon et
 Madelaine Bovay. Voir détail sous no A.50
 Pierre x 1640
 Jean x 1642
 Rudolf x 1644
 Jehannette x 1647
 Madelaine x 1650
 David x 1651
 Esther x 1655
- A.103 M o r r i e r, Jehan, de Château d'Oex, fils Raoul A.207.
 Le 13 XII 1666, Jehan Isoz, le châtelain du pays lui confirme la lettre de franchise donnée par le comte Jehan de Gruyère aux Morier en 1400, datée du 8 X. 1400
 00 12 III 1620 à Château d'Aix
- A.104 T u r r i a n, Clauda, de Château d'Oex, f. Abraham A.209.
 Enfants : Le couple en a huit, six bapt. à Château d'Oex
 Jean x 1621
 Abraham x 1623 jumeau
 David x 1623 "
 Pierre x 1625
Daniel x 1634. P. Pierre Henchoz et Abraham Rosat.
 M. Madelaine Favrod et Françoise Morier.
 Voir détail sous no A.51.
 Moÿse x 1638
- A.105 R o s s i e r, Claude, de Rougemont, fils de...
 00
- A.106 NN...
 Enfant :
Esther voir détail sous no A.52.
- A.107 B u e n s o z, Jean, de Rougemont, fils de...
 00
 NN...
 Enfant :
 parents probables de Jean, voir détail sous no A.53.
- A.111 W a l t e r, Anthoine, de Rougemont, fils de Claude A.223.
 00 19 II 1660 à Rougemont
- A.112 S a u g y, Marie, de Rougemont, fille de ...
 A cette époque il y a 4 Marie Saugy contemporaines ! filles de Jean, de Pierre, de Louys et de Guillaume.
 Enfants :
 Anne Madelaine bapt. 1660
Anthoine bapt. 13 X 1663. P. Christe Duperrey et
 Abraham Saulgy. M. Marie Duperrey et Amelley Berthoud. Voir détail sous no A.55.

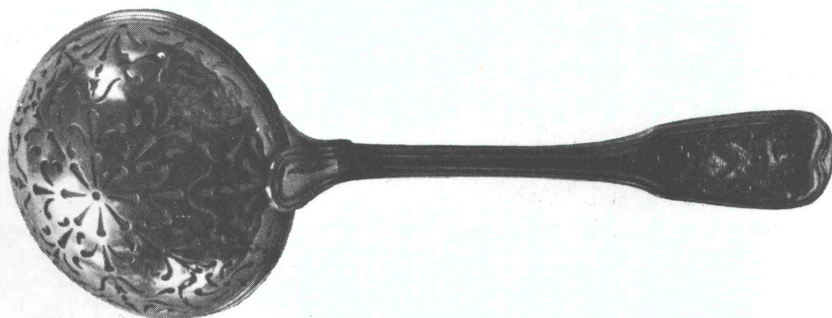

D o u z i è m e g é n é r a t i o n :

- A.127 B o r r e l P e t i t j a q u e t, Pierre, fils Antoine de Couvet, bourgeois de Neuchâtel, franc-sergent. A.255. JURE du vaux Travers en 1596 date de sa rec. de biens. Agriculteur aisé à Plancemont, maix à La Raisse, 3 maisons à Couvet, un domaine Sur le Mont.
00
- A.128 NN...
Enfants :
Jacques voir détail sous no A.63
Antoine ses biens au Mont Brenin et au Mont de Couvet + avant 1659, 00 Suzanne Borrel
- A.129 B e r t h o u d, Jean, de Couvet, fils de Claude A.259. Riche propriétaire à Plancemont. En 1621 il est cité avec son père, le 30 III 1623 il s'oblige. Taillable.
00
- A.130 NN...
Enfants :
Blaisa 13 XI 1656 prête une somme d'argent
Jehanne voir détail sous no A.64
- A.135 P e t i t p i e r r e, Blaise, dict Perchetaz de Couvet, bourgeois de Neuchâtel, fils de Jacques A.271. Franc-sergeant. Il sort d'une famille aisée; le 18 XI 1596 avec Anthoyne et Baltazard, ses frères, rec. biens.
00
- A.136 NN...
Enfants :
Abraham 1658 rec. biens à Roumaillard et au Mont de Couvet.
00 Jehanne Boiteux, de Travers
Jacques "dict Perchetaz" voir détail sous no A.67.
Pierre
- A.137 T i s s o t, Antoine, de Couvet, fils de Claude A.275. De serve condition, doit la chevauchée au seigneur. Sa maison au bord du Sucre, avec chesaux en indivis avec son frère Jean. Le 26 IX 1597, il acquiert une terre derrière sa maison pour 700 lf. Elle lui est vendue à la suite du trépas d'Antoine fils de Pierre Tissot. Il possède aussi une prise à Roumaillard et des terres au Pré Jehannet.
00
- A.138 NN... Marguerite
Enfant :
Jeanne voir détail sous no A.68
- A.139 B o y t e u x, Estienne, de Travers, fils de Georges A.279. 30 XII 1602 rec. biens à Travers, au Praz Rion, Praz Saint-Pierre, Vers chez Borrel... + avant XII 1618.
00
- A.140 NN...
Enfants :
François En 1618 il achète à la baronne de Travers, Madame de Laviron, des terres à Roumaillard pour la

somme considérable de 1485 lf. 00 Marguerite
Maire, fille de Jean, juré de La Sagne.

Daniel Voir détail sous no A.69
Jérémie

- A.141 P e r r i n j a q u e t, François, fils de Pierre A.283.
Honorabile JURE en la justice de Travers. Communier de Tra-
vers où il rec. le 18 II 1603 de très grands biens. En
1613 il achète La Prise de La Croix. En 1634, nommé CAPI-
TAINÉ au passage de La Saigne Jeanne ou Saigne Jeannin. Sa
nomination de justicier date de 1591.
Cité encore en 1649 + avant 1669
00
- A.142 G r e z e t, Magdelaine, de Travers, fille de Jehan A.285.
Enfants :
Jehan voir détail sous no B. 127
Marie voir détail sous no A. 70
Jeanne 00 avt. 1622, Pierre DuBoz chez Vuillemin. f.
Jehan
Sarah voir détail sous no B.142
David voir détail sous no B.199
- A.143 B e r t h o u d, Jehan, de Fleurier, fils Esaié A.287.
De moindre d'âge, en indivis avec ses frères rec. biens
avec une maison au Bas de Fleurier le 19 II 1594.
Par la suite il possède aussi le maix "Vers chez Blaisot"
à Rochebulon. Reçoit une lettre d'affranchissement le 22
II 1628. Il lèguera de grands biens à ses enfants qui se
les partageront le 7 II 1634.
00 17 XI 1603 TM.
- A.144 D e l a c h a u x, Blaisa, du Locle, fille de Jacques A.289.
Apporte en dot un trossel et 20 bestes de 5 lf. chacune.
Enfants :
Esaié voir détail sous no A.71
Pierre cité 1658
Catherine
Jehanne
- A.145 C l e r c, Estienne le jeusne, de Fleurier, fils Jehan A.291.
Taillable, mainmortable et de serve condition.
1598 achète terre, 1629 achète une autre terre à Estienne
le vieux, son oncle. Ses filles se partagent ses biens le
19 III 1643.
00
- A.146 L e q u i n, N... de Fleurier, fille Estienne A.293.
Enfants :
Elisabeth 00 Béat Jacob Bovet, fils Guillaume, de Fleurier.
Estiennaz 00 II. Jacques Vaucher, f. Abramf. Louis, de Fleu-
rier. Son grand père maternel le 28 VIII 1630 lui
fait une cession de biens. Voir détail sous no
A.72.
- A.147 C l e r c, Jacques, de Fleurier, taillable, fils Pierre
A.295.
Le 4 II 1594 rec. biens en maix à Fleurier au lieu dict
"Sur les Moulins" MARECHAL, le 25 III 1628 passe accord au
sujet de ses outils de favre. + avant 1630
00 probablement

- A.148 D_u P_a_s_q_u_i_e_r, N... de Fleurier, fille Pierre A.297
 Enfants : Ils sont tous encore mineurs à la mort du père
David voir détail sous no A.73
 Pernette 00 1629 TM. Guillaume Bovet, f. Claude
 Jean
 Abraham
 Pierre l'Aîné favre
- A.149 B_u_g_n_o_n, Etienne, de Fleurier, fils de Claude A.299
 De serve condition, rec. biens en 1594 assisté par Claude
 Lequin, son beau-père et par Pierre Bugnon, son tuteur, car
 il est encore très jeune.
 00
- A.150 NN...
 Enfant :
Catherine voir détail sous no A.74 b
- A.151 B_o_v_e_t, Claude, de Fleurier, fils d'Anthoyne A.303.
 En 1594 cité dans la rec. de ses frères. Ses biens sur le
 mont de St Sulpy au lieu dit "La Prise Bergeret" avec maix
 et maisons. En 1629, son fils Antoine reçoit sa part d'héri-
 tage anticipé. + avt 1639, le 23 I 1642 partage entre ses
 hoirs.
 00
- A.152 R_e_u_g_e, Rosaz, de Buttes, fille probable de Pierrelion
 A.305.
 Enfants :
 Antoine Reçoit en 1629 sa part de biens soit 340 lf. cour-
 sable dans le comté, une vache, de bons outils de
 charpentier pour pouvoir exercer son métier, une
 Bible et une brebis. 00 1628 TM. Jeanne Montandon,
 veuve Guillaume Meuron, fille de... et de Blaisa
 Calame. Le 1 III 1652, d'asge assez avancé et sans
 enfant fait une donation à son frère Guillaume.
 Jacques cité 1629
 Guillaume 00 I. Pernette Clerc, f. Jacques TM de 1629; 00 II
 Jeannaz Berthoud f. David, vve Jehan Bovet f. Jac-
 ques. Partage ses biens en 1642 avec ses frères,
 étant sans enfant.
 Pierre 00 Frény Bovet, de Fleurier
 Jehan
Claudy voir détail sous no A.75
 Baltazard NOTAIRE, cité 1647, père de Pierre aussi NOTAIRE
 Judith
Marguerite voir détail sous no A.74 A
- A.153 P_e_r_r_o_u_d, Abraham, de Fleurier, fils Pierre A.307
 1590 rec.biens, taillable, main mortable.
 00
- A.154 NN...
 Enfant :
Jeannaz voir détail sous no A.76
- A.155 R_e_d_a_r_d, Blaise, des Verrières, fils Nicolas A.311.
 Franc habergeant, + avt. 1658
 00



Au temple de Couvet, vitrail du XVIII^{ème} siècle, armoiries Borel et de Rognon

Couvet, samedi 4 novembre, 15 h 50.



- A.156 B a r b e z a t, N... des Bayards, fille Claude A.313.
 Enfants :
 Suzanne 00 Pierre Nedernet
Jacob voir détail sous no A.77
 Guillaumaz
- A.157 L a n d r y, Moÿse, franc sergent des Verrières fils Pierre A.315.
 12 III 1612 cède un prel.
 00
- A.158 NN...
 Enfants :
 Pierre 1658 rec. biens aux Verrières
 Marie 00 N... Colomb fils Jacob
 Suzanne
Marguerite voir détail sous no A.78
- A.159 V a u c h e r, Pierrolet, de Fleurier, fils Claude A.319
 Appelé aussi Pierre, de serve condition. En 1555, le gouverneur Jean-Jacques von Bonstetten lui ascence deux et demi faulx de terre à La Baume de Rochebulon. Les terres de ROCHEBULON ont passé à sa postérité et sont demeurées dans sa famille pendant des siècles.
 00
- A.160 NN...
 Enfants :
 Etienne cité 1593
Jean-Jacques voir détail sous no A.79
 Claudy
- A.161 B e r t r a n d dict D e l a c r o i x, Jehan, de Fleurier de serve condition, taillable, cité 1550, fils de ...
 00
- A.162 NN...
 Enfant :
Jaquâ voir détail sous no A.80
- A.163 G r e z e t, N... de Travers fils d'Esaié A.327
 00
- A.164 NN...
 Enfant :
Petitjehan voir détail sous no A.81
- A.165 V u i l l i o m i e r, Guillaume, de La Sagne, fils Pierre A.331.
 Bourgeois de Valangin, 7 VIII 1602 rec. biens à Combe Varin, maix à La Joux de la combe Vulliez, + avt. 1620.
 00
- A.166 NN...
 Enfants :
Guillaume voir détail sous no B.257
Margueron voir détail sous no A.82
 Pierre + avant 1620
Salomé voir détail sous no B.350
- A.167 L a n d r y, Christe, de St Sulpy au vaux Travers franc sergent et homme libre, fils de Claudy A.335.
 Le 17 IV 1619 "il a mercié un ban" cité 1649 + avt.1658
 00

- A.168 C h é d e l, Marguerite, des Bayards, fille de...
 Enfants :
Clauda voir détail sous no A.188
David voir détail sous no A.83
 Claude 00 Marguerite Reymond. f. Abraham
 Estienne cité 1632
 Jacques charpentier à Payerne, 00 Suzanne Motta f.
 Pierre, de Môtiers. En 1630 demande une let-
 tre d'origine.
- A.169 P_i_a_g_e_t, Pierre, des Verrières, fils de N...
 00
- A.170 NN...
 Enfants :
Marguerite voir détail sous no A.84
 Jeanne
- A.171 B e r t r a n d dict V u y t e l, Pierre, fils de Jean A.343.
 de Fleurier, de serve condition, en 1594 rec. biens, maison
 au village, terres à l'Espinaz, à La Longe Raie... Il meurt
 jeune car le 20 II 1634 ses hoirs se partagent ses biens.
 00
- A.172 T e n a n, Elisabeth, de Peseux, fille probable de François
 A.345.
 veuve 00 II Pierre Poissard voir A.173.
 Enfants :
Jehan voir détail sous no A.85
François voir détail sous no A.187
 Jacques 00 Jeannaz Vaucher, fille de Pierre de Fleurier.
 Homme franc et libre dès 1628.
- A.173 P_o_i_s_s_a_r_d, ou Paussard, Pierre, de Buttes, fils de N...
 Il y a 2 Pierre Poissard, l'oncle et le neveu. L'un des deux
 est naturellement le père de Marguerite, mais lequel ?
 I. Pierre dit Pierrelion, échange une maison à Buttes en 1599.
 En 1606 il est GOUVERNEUR de la communauté. Il est fils de
 Siméon A.347.
 II. L'autre Pierre Poyssard cité en 1600 à Buttes est l'oncle
 du premier, il est fils de Claude venu de Fonsaina ou Fon-
 caine en Bourgogne, + avt. 1567 Voir A.695.
 00 I.
- A.174 NN...
 Enfant :
Marguerite voir détail sous no A.86.
 00 II.
 T e n a n, Elisabeth, veuve Pierre Bertrand A.172.
- A.183 L e q u i n dict J o r a y, Georges, fils de Claude A.367.
 de Fleurier, affranchi en 1628.
 En 1615 achète un champ sur Malmont.
 00
- A.184 NN...
 Enfants :
 Georges En 1655 partage de ses biens.
David Voir détail sous no A.91
 Claude

- A.187 B e r t h r a n d d i c t V u y t t e l, François
de serve condition, de Fleurier, fils de Pierre A.171.
Homme libre et franc de taille dès 1628. Vit 1656.
00
- A.188 L a n d r y, C l a u d a, de Saint Sulpy, fille de Christe A.167.
son apport personnel de terres aux Charrins.
Enfant :
P i e r r e probablement fils de ce couple voir sous no A.93
- A.189 C l e r c, J e h a n, fils de Pierre fils de...
Est-il de Fleurier ou de Môtiers ?
00
- A.190 B o v e t N... de Fleurier, fille de Jacques A.381
Enfant :
J e a n n a z voir détail sous no A.94
- A.191 Y e r s i n, F r a n ç o i s, de Rougemont au Pays d'en Haut, fils
de N... cité en 1580 voir A.767
00
- A.192 NN...
Enfant :
C l a u d e voir détail sous no A.95
- A.193 R o s s i e r, F r a n ç o i s, de Rougemont au Pays d'en Haut,
fils de...
00
- A.194 NN...
Enfant :
L o u i s e voir détail sous no A.96
- A.199 S a u g y, P i e r r e, de Rougemont au Pays d'en Haut, fils de
Jehan A.399.
00
- A.200 NN...
Enfant :
L o u i s voir détail sous no A.99
- A.201 B u e n s o z, A b r a h a m, de Rougemont, fils de...
00
- A.202 NN...
Enfant :
M a g d e l a i n e voir détail sous no A.100
- A.203 C o t t i e r, R a o u l dit Roul, de Rougemont
châtelain du dit lieu, en 1616 boursier de la communauté,
fils probable de Roud A.407
00 27 X 1611 à Rougemont
- A.204 J a n e, M a r i e, veuve de Pierre Bovay, fille de...
Enfants :
J e a n - R o d o l p h e Bapt. 1612 P. Mr le bailli Hans Rudolf von
Wattenwyl, bailli de Rougemont et capitaine
au Piémont et Jean Saugy. M. Esther, femme
du pasteur Pierre Maigre et Genèse fille de
Claude Saugy. Voir détail sous no A.101.

Anthoyne bapt. 1614
David bapt. 1616
Jean bapt. 1618

Marie bapt. 1621
Louis bapt. 1623
Jeanne bapt. 1628

- A.205 B_e_r_t_h_o_l_e_t, Pierre, de Rougemont, fils de...
OO
- A.206 NN...
Enfant :
Magdelaine voir détail sous no A.102
- A.207 M_o_r_i_e_r, Raoul, de Château d'Aix au Pays d'en Haut,
fils de...
OO
- A.208 NN...
Enfant :
Jehan voir détail sous no A.103
- A.209 T_u_r_r_i_a_n, Abraham, de Château d'Aix au Pays d'en Haut,
fils de...
OO
- A.210 NN...
Enfant :
Claudaz voir détail sous no A.104

Le comte de Gruyère est suzerain du Pays d'en Haut. Le régime féodal est d'une extrême complexité : droits de justice, dîmes en chanvre, en grains, en bétail, cens, focages perçus sur chaque ménage, guettes, droits d'eau, corvées de charrue et de faux, redevances d'alpage, droits de mariage, dépendance des serfs. En 1388 le comte libère ses sujets de Château-d'Oex de la condition de mainmorte qui empêchait le paysan de disposer de sa terre "considérant que la condition serve fut à vrai dire illicitement impunie et injustement introduite, dont nous avons horreur, dont nos ancêtres ont commis un péché contre Jésus-Christ... désirant le salut de nos prédécesseurs et d'amender leurs méfaits..." Malgré les scrupules de la conscience chrétienne, le seigneur n'oublie pas de demander aux paysans 200 florins d'or pour cet affranchissement. En 1528 LL.EE. de Berne intervient en arbitrage contre le comte qui prétendait "pourvoir les paysans d'un châtelain à son bon plaisir". Les gens de Château-d'Oex allèguent que le dict seigneur êtres entenu de leur bailler un chastelain du lieu et pointz s'estrangier, selon le contenu de leurs franchises et libertés" LL.EE. de Berne prononcent que le chastelain peut aussi estre des ligues confédérées.

- A.223 W_a_l_t_e_r, Claude, de Rougemont, fils de Jean A.447.
OO 30 IV 1638 à Rougemont
- A.224 C_o_t_t_i_e_r, Madelaine, de Rougemont, fille Jean A.449.
Enfant :
Anthoyne bapt. 17 II 1639 à Rougemont. P. Pierre Saugy et Antoine fils du châtelain Cottier. M. Madelaine femme d'égrège Jehan Roux Cottier et Catherine fille de Claude Cottier. Voir détail sous no A.111.



T r e i z i è m e g é n é r a t i o n :

- A.255 B o r r e l - P e t i t j a q u e t, Antoine, communier de Couvet, bourgeois de Neuchâtel, fils d'Estévenin A.511. Franc-sergeant, il rec. biens à luy advenus par légitime succession le 2 XI 1559. En 1562, focage et franchise de franc-sergeant sont accordés à luy et à ses frères. Le 4 IX 1566 il refuse de payer l'émine de la porte du château au seigneur, revendiquant son TITRE DE BOURGEOIS. Homme de situation très aisée.
00
- A.256 NN... probablement la soeur de Sulpy BORREL
Enfants :
Pierre IV voir détail sous no A.127
Jacques En 1596, rec. maison et terres à Malmont.
Il n'a qu'un seul fils nommé Antoine, mais plusieurs filles.
- A.259 B e r t h o u d, Claudelet, de Plancemont, fils de Jean A.519.
Communier de Couvet. Taillable. On le nomme également "Claudelet dit Crotta !" Riche paysan à Plansimon où il achète une pose de terre "Vers l'Auge" + avant III 1623.
00 avant 1596
- A.260 B e r t h o u d dict M a u b l a n c, N... fille de Jehan A.521.
Enfants :
Louys cité en 1621
Jehan voir détail sous no A.129
Abram Réside à Plancemont en 1659
Guillaume + avant 1655
- A.271 P e t i t p i e r r e, "Perchetaz" Jacques, de Couvet, bourgeois de Neuchâtel, fils de Claude A.543. Franc-sergeant. Sa maison au Clos de La Favarge au village, son maix et héritage Es Combes au Mont de Couvet, avec 35 faulx de terre. Le 11 III 1587 il achète une demi pose de champ Es Raisses...
00
- A.272 D u b i e d, Estiennaz, de Couvet, fille de N...
unique héritière des biens de Jehan DuBied dit Sire.
Enfants :
Jehan 00 N.. Petitpierre. f. François, f. Jaquet. et de Jehanne Barrelet. Rc. biens en 1596.
Anthoine Avec Blaise et Baltazard, ses frères indivis, en 1596, rec. biens à Couvet.
Blaise Voir détail sous no A.135
Baltazard Cité en 1596.
- A.275 T i s s o t, Claude, de Couvet, fils d'Henri A.551.
Taillable et de serve condition. Rec. biens le 14 V 1553. Possède une maison au village et de nombreuses terres, un maix à Roumaillard. + avant 1596, mais ses enfants partagent les biens de leur père seulement le 15 II 1605.
00

- A.276 NN...
 Enfants :
 Jehan En 1579 il achète une terre au "Champ Saint Pierre" pour 1500 lf.
Antoine Voir détail sous no A.137
 Pierre Rec. en 1596 des biens en indivis avec Claude-let
 Claudollet + avant 1605 aussi appelé Claudelet
- A.279 B_o_y_t_e_u_x, George, de Travers, fils de Pierre A.559
 Franc-sergeant, agriculteur à Rosières. + avant 1618.
 Le franc-sergeant à l'honneur et l'obligation de services de garde au château du seigneur.
 00
- A.280 B_a_r_b_a, Perrenon, dit Barbe, fille de Blaise A.561.
 de La Chaux de Baussan, veuve de Pierre Jeannet.
 Elle rec. ses biens propres en 1620.
 Enfants :
Michel Paysan au Pré Rond. Voir détail sous no B.265
 Jehan Paysan à Rosières, 00 Judique Péter-Contesse, de La Sagne, soeur de David, Daniel, Abraham et Pierre.
Estienne Voir détail sous no A.139
François Voir détail sous no B.381 II
 Barbely 00 Othenin Jacot-Descombes.
- A.283 P_e_r_r_i_n_j_a_q_u_e_t, Pierre, fils de Grandjehan A.567.
 Originaire de Travers, JURE du Vaux Travers, le 9 IX 1566 il achète une terre, le 4 VIII 1592 vend une chenevière. Sa maison au Prel Landry, son autre maison près du pont de Travers, ses terres à La Pierre Romaine, son maix Es Planeaux. En 1553 il est mineur.
 00
- A.284 NN...
 Enfants :
 Elie cité en 1622
François voir détail sous no A.141
Jehanne voir détail sous no B.592
- A.285 G_r_e_z_e_t, Jehan, de Travers, fils de Cosme A.571.
 Son maix et héritage à Sappel et à La Combaz Malmont. Possède aussi une maison au village au lieu dit "Es Port". Il doit deux fois l'an les cornes de sa charrue au seigneur.
 00 le 14 IX 1553 Assignation de dot.
- A.286 B_o_y_t_e_u_x, Henriette, de Travers, fille de N...
 En 1572, elle achète un maix.
 Enfants :
 Nicolas Rec. biens en 1603
Magdelaine Voir détail sous no A.142
Jehanne Voir détail sous no B.282
- A.287 B_e_r_t_h_o_u_d, Esaié, de Fleurier, fils d'Huguenin A.575.
 Taillable et de serve condition, rec. biens avec ses deux frères le 17 III 1553. En 1570 il achète une maison au village avec un curtil. Son maix à Rochebulon, un autre de vingt deux faulx au Vion Vernon et un troisième sur la mon-

- tagne adverse... Ce riche propriétaire terrien étend ses biens !
00
- A.288 B e r t r a n d dict V u y t e l, Catherine, fille Jean A.343.
de Fleurier. Elle achète un champ le 6 IV 1594.
Enfants :
Antoine de moindre d'asge en 1594
Jehan voir détail sous no A.143
- A.289 D e l a c h a u x, Jacques, du Locle, fils de Jehan A.579.
En 1587 absent du pays.
00
- A.290 NN...
Enfant :
Blaisa voir détail sous no A.144. Fille probable de Jacques
- A.291 C l e r c, Jehan alias Vaulcher, de Fleurier, il est fils de Bernard A.583.
30 I 1594 rec. biens en indivision avec son frère.
00
- A.292 NN...
Enfant :
Estienne le jeusne voir détail sous no A.145
- A.293 L e Q u i n t, Estienne, de Fleurier, fils de Jehan A.587.
de serve condition, rec. biens en 1594.
00
- A.294 NN...
Enfants :
Jacques l'ainé 00 Suzanne Bertrand dit Millan. + vers 1654. Il lui survit fort peu de temps.
Jehan
Jacques le jeusne 00 Louyse Bugnon, fille de Claude et de N... Raddet, fille de Blaise. Affranchi en 1628.
N... voir détail sous no A.146
- A.295 C l e r c, Pierre, alias Vaulcher, de Fleurier, fils de Jehan A.591.
+ avant 1594.
00
- A.296 B o v e t, N... de Fleurier, fille de Vuillemin A.593.
Enfants :
Guillaume dict Guenaud
Jacques voir détail sous no A.147
David 00 Suzanne Raddet
Jean 00 probablement Lequin cité 1628
- A.297 D u P a s q u i e r, Pierre, de Fleurier, fils Jehan A.595.
Maréchal, en 1553 rec. biens, de serve condition
00 27 IV 1544 quittance de dot.
- A.298 B e r t r a n d, Pernette, de Fleurier, fille Claude A.597
Enfants :
Jehan + avant 1594
N... voir détail sous no A.148

- A.299 B_u_g_n_o_n d_i_c_t d_u P_o_n_t, C_l_a_u_d_e, de Fleurier, fils de...
le prénom de son père nous est inconnu, mais il est le petit fils d'Estévenin fils de Vuillemin.
00
- A.300 B_o_v_e_t, N... de Fleurier, fille de Jehan A.601
Enfants :
Catherine citée 1629
Estienne voir détail sous no A.149
- A.303 B_o_v_e_t, Antoine, de Fleurier, fils de Claude A.607.
de serve condition + avant 1592
00
- A.304 L_e_u_b_a_z, C_l_a_u_d_a, de Buttes, vve Jacques Lequin, fille de...
citée en 1594
Enfants :
Estienne
Claude voir détail sous no A.151
Guillaume Rec. biens en 1594 avec ses frères indivis.
- A.305 R_e_u_g_e, Pierrelion, de Buttes, fils de Jacques
qui est cité le 2 IX 1486
00
- A.306 NN...
Enfants :
Guillaume 00 Claudaz Paussard fille de Symon
Moÿse 00 Catherine Reuge
Pierre
Rosaz voir détail sous no A.152
- A.307 P_e_r_r_o_u_d alias L_e_q_u_i_n, Pierre, fils Claude A.615.
de Fleurier. Le 9 IV 1550 la famille achète un maix à Rochebulon pour 239 lf. 15 solz. Grand propriétaire terrien rec. biens étendus le 12 III 1553.
00
- A.308 NN... Perrenette, relicte de Jehan Du Pasquier, fille de...
voir A.596
Enfant :
Abraham voir détail sous no A.153
- A.311 R_e_d_a_r_t, alias B_a_r_b_e_z_a_t, Nicollas, fils Claude A.623.
des Bayards, homme franc du seigneur
25 III 1556 et 15 IX 1594 rec. biens (1594 rec. de ses hoirs).
00I.
- A.312 R_o_b_e_r_t, N... des Verrières, fille de Guillaume A.625
Enfants :
Pierre 1588 vend terres aux Verrières
Blaise voir détail sous no A.155
00II.
G r a z, Catherine, des Verrières, fille de Jacques.
- A.313 B_a_r_b_e_z_a_t, Claude, des Bayards, fils de...
00
- A.314 NN...
Enfant : N... voir détail sous no A.156

- A.315 L a n d r y, Pierre, du Grand Bourgeau, fils Antoine A.631.
de Belle Perche aux Verrières, homme franc ayant un droit
de comunage et pasquier aux Verrières, 23 II 1596 cité.
00
- A.316 NN...
Enfant :
Moÿse voir détail sous no A.157
- A.319 V a u c h e r, Claude, de Fleurier, fils de N...
En 1532, Louis d'Orléans, comte de Neuchâtel lui assence
un prel de 8 faulx et un autre de 3 faulx. Guillaume de
Rive, le gouverneur du comté lui assence également un au-
tre de 15 faulx. Il possède un maix à Lavénaz sur le terri-
toire de Couvet.
00
- A.320 NN...
Enfants :
Pierrolet voir détail sous no A.159
Jehan
- A.327 G r e z e t, Esaié, de Travers, fils de Cosme A.571.
Il obtient de François Boyteux le 20 VIII 1592 une maison
avec un curtil oultre le pont de Travers. Avec Jehanne, sa
nièce, il passe un accord le 7 II 1636 au sujet d'un bois
sur le maix et héritage de Sappel
00
- A.328 NN...
Enfants :
François 00 Jaquâ DuBoz, fille Abram fils Nicolas.
N... voir détail sous no A.163
- A.331 V u i l l i o m i e r, Pierre, de La Sagne, fils Claude
A.663.
7 III 1554 rec. biens à La Corbatière et aux Bénéciardes.
En 1555 cité comme franc-habergeant.
00
- A.332 NN...
Enfant :
Guillaume voir détail sous no A.165
- A.335 L a n d r y, Claudy, de Saint Sulpy, fils de Jehannet A.671.
Rec. en 1593 de grands biens Es Charrins et Es Rothelin.
00
- A.336 M e u r o n, Claudaz, de St Sulpy, fille de Jacques A.673.
Enfants :
Christe voir détail sous no A.167
Etienne vend avec David fils de Christe, son neveu,
5 1/2 poses de terre.
Blaise
- A.343 B e r t r a n d dict V u y t e l, Jean le jeune, fils
Claude A.687.
de Fleurier, de serve condition. C'est un paysan aisé qui
rec. en 1553 ses biens et vend son domaine de Rochebulon
en 1556.
00

- A.344 G i r a r d i e r, Jeanne, de Môtiers, fille de Jehan
A.689.
Enfants :
Pierre voir détail sous no A.171
Jacques taillable rec. biens en 1594
Catherine voir détail sous no A.288
- A.345 T e n a n t, François, de Peseux, fils de N...
Il vint de Gratteloup en Agenois (Lot et Garonne) France,
où il était pasteur, pour chercher, auprès de Farel, des
ministres. Il repart avec 2 pasteurs en bateau jusqu'à
Aigues Mortes. En 1561 il est magister aux Verrières; puis
pasteur à Peseux dès le 22 V 1566.
00
- A.346 NN... Adryane le 10 XII 1594, elle reçoit 20 lf. d'aumônes
comme indigente.
Enfants :
Elisabeth voir détail sous no A.172
Judith 00 Baltazard Debrot dit Basset, lequel est
absent du pays depuis 8 ans, aussi en 1594
elle obtient d'être libérée du mariage.
- A.347 P o i s s a r d, Syméon, de Buttes, fils de Claude A.695.
Reçu communier de Buttes le 4 XII 1567. MEUNIER, en 1599
achète moulins, rebattes et cours d'eau + avant 1603
00
- A.348 T h i é b a u l t, alias J a c o b, N... fille Pierre,
fils N...
de Buttes
Enfants :
Pierre dict Pierrelion voir détail sous no A.173
Symon en 1606 achète une maison à Buttes
- A.367 L e Q u i n t J o r a t, Claude, fils de Guillaume A.735.
de Fleurier. En 1574 achète une terre, en 1594 rec. biens
00
- A.368 NN...
Enfant :
George voir détail sous no A.183
- A.381 B o v e t, Jacques, de Fleurier, fils de Jehan A.601.
de serve condition, rec. biens le 2 III 1594.
00
- A.382 NN...
Enfants :
Guillaume En 1634 vend terre à Georges Clerc fils de
Petit-Jacques, son beau-frère.
Jehan Reprend le bien de famille de Rochebulon.
N... Voir détail sous no A.190
- A.399 S a u l g y, Jehan, de Rougemont, fils de Louis A.799.
Agriculteur au Pays d'en Haut.
00
- A.400 NN...
Enfant :
Pierre voir détail sous no A.199

- A.407 C o t t i e r, Roud, de Rougemont, au Pays d'en Haut,
fils de N...
00
- A.408 NN...
Enfant :
Raoul voir détail sous no A.203
- A.447 W a l t e r, Jehan, de Rougemont, fils de Nicod A.895.
00
- A.448 B e r t h o l e t, Madelaine, de Rougemont, fille Jean
A.897.
Il y a trois Magdelaine fille de Jean qui naissent à la
même époque, laquelle est-ce ?
Enfants : Baptisés à Rougemont
Claude Voir détail sous no A.223
Marie x 1610 00 Antoine Cottier, fils de Pierre
Louys x 1612
François x 1616
Loyse x 1617 00 Anthoyne Mange, fils de Louys
Katherine x 1622 00 Anthoyne Buencoz
- A.449 C o t t i e r, Jehan, de Rougemont, fils de N...
00
- A.450 NN...
Enfants :
Jean x 1610
Madelaine Bapt. 19 I 1612. P. Nicod Yersin. M. Claude
fille de Pierre Jaquillard et Marie, fille
d'Antoine Cottier. Voir détail sous no A.224.
Antoine x 1612 frère jumeau de Madelaine.

Au XIVème siècle les gens de Rougemont étaient sujets du couvent du dit lieu. Ils furent libérés passablement plus tard que les vassaux des comtes de Gruyère. Ils s'affranchirent en 1396, contre 480 florins d'or de la mainmorte sur les biens meubles, les récoltes et les bâtiments. Par contre, ils restent soumis pour leurs terres. Ils ne peuvent pas les aliéner librement et sont astreints à de fortes redevances. La mainmorte foncière ne fut abandonnée qu'en 1457. En 1555 Berne mit la main sur le prieuré de Rougemont. Un décret souverain avait fermé le prieuré de Rougemont, qui avait pendant 5 siècles animé la vie économique et spirituelle de la vallée. C'était là que fut probablement installée une des premières imprimeries de Suisse et en 1481 le Fasciculus temporis, chronique de l'histoire du monde y aurait été édité par un des moines. Tous les paysans n'acceptèrent pas la Réforme et certains membres de la famille Cottier quittèrent le pays. D'autres, au grand désespoir des pasteurs, cachaient chez eux, encore un siècle plus tard, des reliques catholiques. Les baillis bernois s'installèrent au prieuré et instaurèrent un régime austère dans le style de La Réforme. Fêtes champêtres, carnales légendaires, danses, tout cela fut prohibé. Au XVIIIème siècle, le vénérable consistoire de Rougemont siégeait encore en présence du pasteur et du bailli. C'est de la dureté des lois de ces temps que nous vient le dicton "Raide comme la justice de Berne".



Q u a t o r z i è m e g é n é r a t i o n :

- A.511 B o r e l - P e t i t j a q u e t, Estévenin, de Couvet.
 Bourgeois de Neuchâtel, franc-sergeant, fils de Jaquet
 A.1023.
 Loys de Diesbach, gouverneur du comté accorde à Estévenin
 ainsi qu'à ses frères, le 20 XI 1513, treize faulx de pri-
 se au Cernil du Thil. Ce nouveau bien se trouve à proximi-
 té des terres héritées de son père et provenant de la suc-
 cession de Thiébault Herbellet et de Huguenette Borrel, sa
 femme, ses grands oncle et tante. Il paie son cens à Cou-
 vet en 1532, et en 1538 il fait don à Jehan Petitpierre
 d'une terre pour le dédommager d'une perte qu'il vient de
 subir dans l'incendie de sa maison. + vers 1540
 00
- A.512 NN...
 Enfants :
Antoine voir détail sous no A.255
 Jehan Ruffe + vers 1558. 00 Louyse Borrel, biens à Mal-
 mont, Trémalmont. Souche des BOREL-JAQUET,
 dont descend l'ILLUSTRE PENDULIER de Côte
 Bertin, Abram Borrel-Jaquet, 1731-1815.
 Thomas Rec. biens en 1553 à Malmont, avec maison,
 champs, pâturages bons et mauvais.
 Claude Il reprend les vieux domaines familiaux, dont
 l'un est à Malmont. 00 Blaisa Matile, de La
 Sagne.
 Etienne En 1553 rec. biens à Malmont, au Cernil du
 Thyl.
 Michel Passe la rec. féodale de ses biens à Malmont
 où se trouve l'ancien maix des Borrelz et
 le vieil héritage des Borrelz de Trémalmont.
 Il a 3 fils, souche des Borel de Bitche et
 de la branche anoblíe par le roi de Belgique
 Albert I. (Voir le livre les Borel de Bit-
 che).
- A.519 B e r t h o u d, Jehan, de Couvet, fils de Thomas A.1039.
 Homme taillable et de serve condition à Plancemont où en
 1596 il rec. biens, deux maisons, 22 poses de terre à Auge
 Bélin, au Clos, à La Moissonnière, Praz Gasson, Coste Ber-
 tin, La Vy Jura... paysan opulent, en 1574 il acquiert une
 nouvelle maison avec curtil à La Fin du Bied.
 00
- A.520 NN...
 Enfants :
Claudelet voir détail sous no A.259
 Pierre en 1619 vend une terre à la Praz à la Lièvera.
- A.521 B e r t h o u d, dict Maublanc, Jehan, fils de Claude
 A.1043.
 de Couvet, à Plancemont où il rec. biens en 1553. Tailla-
 ble. Beau-frère de Pierre Reymond.
 00
- A.522 NN...
 Enfants :
 Claude 1579 cité

- Pierre 1593 rec.biens. ANCETRE DE L'ILLUSTRE FERDINAND BERTHOUD, qui en descend par sa mère, Judith Berthoud, fille de Baltazard, de Rouge Terre, fils de Pierre et de Judith Borrel, fils de Baltazard, fils du dit Pierre.
- Jacques 1596 rec.biens
N... voir détail sous no A.260.
- A.543 P e t i t p i e r r e, Claude, de Couvet, fils Conrad A.1087.
 Le 17 XI 1527 il vend des terres à ses cousins. + avant 1553.
 00
- A.544 NN...
 Enfants :
 Baltazard 1553 rec.biens, 00 Catherine DuBied, fille de Jehan, fils de Jehan
Jacques voir détail sous no A.271
Pierre voir détail sous no D.713
 Antoine 00 avant 1557 N...DuBied, fille Pierre, fils de Perrenet.
- A.551 T i s s o t, Henri, de Couvet, taillable, fils de N...
 00
- A.552 NN...
 Enfants :
Claude voir détail sous no A.275
Guillauma voir détail sous no B.1172
- A.559 B o y t e u x, Pierre, de Travers, fils de Claude A.1119.
 dit Grandpierre, paysan aux Grandchamps de Travers où il rec.biens en 1553. Il a aussi un domaine de montagne à Pré Rond.
 00
- A.560 NN...
 Enfants :
 Pierre Madame de Laviron, dame de Travers, (voir I. 1262) lui vend en 1618, une terre à Roumaillard.
Georges voir détail sous no A.279
Blayse voir détail sous no B.391
- A.561 B a r b a, Blayse, du Locle, fils d'Humbert A.1123.
 communier de La Chaux de Baussan, mais il habite Rosières en 1578. Il vend son maix de La Chaux aux Quatre Ministraux de Neuchâtel.
 00
- A.562 NN...
 Enfant :
Perrenon voir détail sous no A.280.
- A.567 P e r r i n j a q u e t, Grandjehan, fils de Girard A.1135.
 de Travers, en 1528, avec son frère, il obtient le droit de maintenir 12 faulx de cernil Sur le Mont à droite en clôture de pâturages.
 00 16 III 1559 accord au sujet de la dot.

- A.568 B o r r e l, C l a u d a z, de Couvet, fille de Guillaume
A.1137.
Elle est aussi dite Claudetta, citée veuve en 1553.
Enfants :
S y m o n voir détail sous no I.259
N y c o l l a s 30 XI 1533, droit de four à la famille.
P i e r r e voir détail sous no A.283
Marguerite
- A.571 G r e z e t, C o s m e, de Travers, fils de Jehan A.1143.
de serve condition. Sa maison "Au Bugnon" ses terres
au Rond Boz, Sur le Mostier, au Prel du Fol. Il doit
payer annuellement au seigneur 2 onces de cire, $\frac{1}{4}$ de
chapon, $\frac{1}{4}$ d'émine d'avoine, 1 sol et 8 deniers. En
1564 il obtient le droit d'édifier un four à pain sur
son maix et héritage de Sappel. Affranchi en 1555, il
est nommé JURE.
00
- A.572 NN...
Enfants :
J e h a n voir détail sous no A.285
E s a i é voir détail sous no A.327
François
Katelyn 00 Claude Boyteux, fils de Michel.
- A.575 B e r t h o u d, H u g o n i n, de Fleurier, fils Pierre A.1151.
Homme aisé possédant maison au village et un domaine à
Rochebulon au Mont de Boveresse, terres au Cernil, au
Brouillet, aux Remosses, 14 VI 1551 cité, + avt. II 1552
00
- A.576 NN...
Enfants :
E s a y é voir détail sous no A.287
Claude
Estienne
- A.579 D e l a c h a u x, J e h a n, du Locle, fils Guillaume A.1159.
Le comte de Challant lui assence ainsi qu'à ses frères
le Doubs au bas de la combe de La Sombaille pour y édi-
fier un moulin, une rebatte et une foule, acte daté du
27 VI 1547.
00
- A.580 NN...
Enfant :
J a c q u e s voir détail sous no A.289
- A.583 C l e r c, B e r n a r d, de Fleurier, fils de Jehan A.591.
Il est mis en possession des biens de feu Pierre Donnier
alias Leubaz, le tissot, de Buttes, fils Jean, en 1586.
00 probablement
- A.584 J e q u i e r, N . . . de Fleurier, fille de... parente de
Pierrolet fils Claude Jequier, petite-fille de Jehan
Jequier (?)
Enfants :
Estienne en 1629 dit le vieux
J e h a n voir détail sous no A.291
Guillaumaz 00 avt. 1594 Abraham Borel de Couvet.

- A.587 L e q u i n, J e h a n, de Fleurier, fils de Jacques A.1175.
+ avant 1592
00 avant 1552
- A.588 B e r t h o u d (Berthod) C l a u d a z, de Fleurier, fille de
Pierre, fils de Renaud, fils de N...
Enfants :
E s t i e n n e voir détail sous no A.293
Jacques 00 N... Du Pasquier, fille de Pierre, fils
de Jehan
Guillaume cité en 1594
00 II.
B o v e t, Jaquâ, de Fleurier, fille de Vuillesme, fils
de Jehan, fils de N... soeur de Jehan et de Guillaume.
- A.591 C l e r c, J e h a n, a l i a s V a u l c h e r, fils Pierre
A.1183.
de Fleurier, anciennement de Môtiers, mais il est devenu
gendre en la maison de Jacques Vaucher où il est allé
habiter. Agriculteur rec.biens en 1553
00
- A.592 V a u c h e r, C l a u d a, de Fleurier, fille de Jacques,
fils de N...
Enfants :
Loys
Guillaume
B e r n a r d voir détail sous no A.583
Jacques
P i e r r e J e a n C l e r c dict V a u c h e r voir détail sous no A.295
Guenaud
Antoine
- A.593 B o v e t, V u i l l e m i n, de Fleurier, fils de...
Sa maison et terres au village, son maix au Vion Borrel
et au Mont de Boveresse, 7 III 1553 rec. de ses hoirs.
00
- A.594 NN...
Enfants :
Jehan
Guillaume
N . . . 00 Pierre Clerc voir détail sous no A.296
N . . . 00 Claude Du Pasquier fils Jacques
N . . . 00 Bartholomey Du Pasquier fils Jacques
- A.595 D u P a s q u i e r, J e h a n, de Fleurier, fils Jacques
A.1191.
de serve condition + avant 1553
00
- A.596 NN... P e r n e t t e veuve 00 II Pierre Perroud voir A.308
Enfant :
P i e r r e voir détail sous no A.297
- A.597 B e r t r a n d, C l a u d e, de Fleurier, fils de...
+ avant 1553
00

- A.598 NN...
 Enfant :
Pernette voir détail sous no A.298
 Jehan le vieux
 Jehan le jeusne 00 Jehanne Dupasquier f. Vuillemin
- A.601 B o v e t, Jehan, de Fleurier, taillable, fils Georges A.1203.
 riche propriétaire, maison au village, terre à Roche Bullon.
 En 1556 achète prel.
 00
- A.602 NN...
 Enfants :
Jacques voir détail sous no A.381
 David
N... voir détail sous no A.300
- A.607 B o v e t, Claude, de Fleurier, fils de Guillaume A.1215.
 De serve condition, le 21 IX 1527 vend son droit sur la
 forge et soufflet, marteaux et enclume de St Sulpy pour
 lf. 90.
 00
- A.608 NN...
 Enfants :
Antoine voir détail sous no A.303
 Guillaume + avant 1542
 Pierre 00 1546 TM. Jaqua Symon, fille Claude, dotée
 de 8 lf. En 1559 Antoyne Du Terreaux, écuyer,
 lui cède un chésal et curtil ayant appartenu
 à Pierre Pappé.
- A.615 P e r r o d alias L e q u i n, Claude, fils Perrod A.1231.
 de Fleurier, achète en 1518 une terre à La Montagnetta.
 00
- A.616 NN...
 Enfants :
 Jehan Rec.biens en 1553
Pierre alias Le Quint voir détail sous no A.307
- A.623 B a r b e z a t, Claude, des Bayards, fils de Pierre A.1247.
 franc habergeant. + avant 1556.
 00
- A.624 R e d a r t, N... des Verrières, fille de Nicollas A.1249.
 Enfants :
 Jehanne 00 Jehan Fabvre
Nicollas voir détail sous no A.311
- A.625 R o u b e r t, Guillaume, des Verrières, fils de Pierre
 A.1251.
 homme franc, du Bourgeau et de Belleperche, cité 1577.
 00
- A.626 NN...
 Enfant :
N... voir détail sous no A.312
- A.631 L a n d r y, alias d u L a y, Anthoyne, fils Guillaume
 A.1263.
 Franc habergeant des Verrières.
 00

- A.632 NN...
 Enfant :
Pierre voir détail sous no A.315
Jehan vit en 1556, date de mort de son père.
- A.663 V u i l l i o m i e r, Claude, fils de Pierre A.1327.
 de La Sagne. + avant 1554
 00
- A.664 NN...
 Enfant :
Pierre voir détail sous no A.331
- A.671 L a n d r y, Jehannet, de St Sulpy, fils Pierret A.1343.
 Son procès du 23 IV 1548 au sujet d'un champ aux Remosses.
 Vit dans sa ferme des Charrins et assiste à la rec.de biens
 de la communauté en 1562.
 00 avant 1548
- A.672 R o l l i e r, Catherine, fille de Claude le vieux A.1345.
 de Saint Sulpy au vaux Travers.
 Enfants :
Jacques cité 1593
Pierre + avant 1593
Claudy voir détail sous no A.335
Georges cité 1593
Guillaume rec.biens en 1593
Blaise voir détail sous no B.873
- A.673 M e u r o n, Jacques, de Saint Sulpy, fils Jehan A.1347.
 taillable et de serve condition. En 1553 rec.biens. Le
 21 VIII 1574 par devant notaire partage de ses biens.
 00
- A.674 NN...
 Enfants :
Jeanne 00 Pierre Rollier dict Crestin, de St Sulpy
Claudaz voir détail sous no A.336
Thomas en 1592 rec.biens. Il a un fils appelé Jacques.
- A.687 B e r t r a n d dict V u y t e l, Claude le jeune, fils de
 N... de Fleurier, de serve condition. Ses biens sur les Mou-
 lins. Cité en 1553 + avant 1556
 00
- A.688 NN...
 Enfants :
Jehan le jeune voir détail sous no A.343
Jehan dict Carpin
- A.689 G i r a r d i e r, Jehan, de Môtiers, fils de Claude A.1379.
 00
- A.690 NN...
 Enfant :
Jeanne voir détail sous no A.344
- A.695 P a u s s a r d dict P o y s a r d, Claude, fils de N...
 Venu de Foncaine en Bourgogne s'établir à Buttes.
 + avant 1567
 00

- A.696 NN...
 Enfants :
Syméon voir détail sous no A.347
 Pierre en 1629 vend un prel à Forchaux. Il pourrait être l'époux de Marguerite Leubaz, f. François.
- A.735 L e Q u i n t, Guillaume, de Fleurier, fils de Pierre, fils de N...
 Descend de Perrenet LeQuint, auquel, le prince Louis d'Orléans assenca les Rayes de Grandson. Cité 1572.
 00
- A.736 NN...
 Enfants :
Claude voir détail sous no A.367
 Georges
- A.767 H y r s i n, Claude, de Rougemont, fils de N...
 Il s'établit à Rougemont comme métral du comte de Gruyère. Il achète de belles propriétés et une maison "Aux Allamans". Cité encore en 1611 + avant 1620. Il a quatre fils, dont l'un épouse une damoiselle prénommée Dyonisia. Il est probablement l'ancêtre de Claude et de François, son frère. (A.191). Dans le chalet voisin demeure les trois frères mineurs, fils de feu Rollet Yersin, ils sont encore sous tutelle de Jaquet, leur parent. Cette famille notable de la région figure parmi les gens aisés de la contrée. En 1456 le prier de Rougemont AFFRANCHIT TOUS LES HABITANTS DE LA MAINMORTE.
- A.799 S a u g y, Louis, de Rougemont, au Pays d'en Haut, fils de N...
 00
- A.800 NN...
 Enfant :
Jehan voir détail sous no A.399
- A.895 W a l t e r, Nicod, de Rougemont, fils de N...
 Cette famille est déjà représentée au village en 1459.
 00
- A.896 NN...
 Enfants :
Jehan voir détail sous no A.447. Bapt. 29 VII 1582. P. Jean Saulgy et Louis fils de Jean Saulgy, des Plans.
 Person x 1585
- A.897 B e r t h o l e t, Jehan, de Rougemont, fils de N...
 00
- A.898 NN...
 Enfant :
Magdelaine voir détail sous no A.448

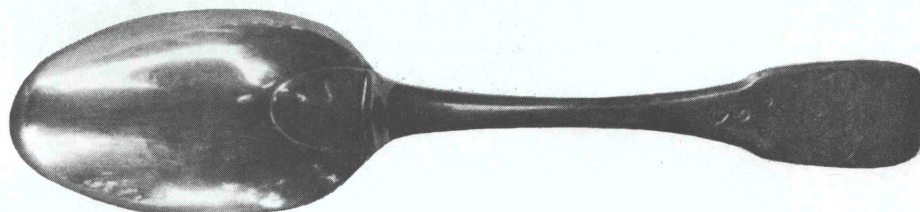

Q u i n z i è m e g é n é r a t i o n :

- A.1023 B o r r e l, Jaquet, de Couvet, fils de Pierre III. A.2047.
 Bourgeois de Neuchâtel, franc-sergeant, x vers 1430. Il re-
 çoit le 18 VI 1470, de Mgr. de Colombier, une confirmation
 d'assencement pour les biens hérités des Herbellet, sauf
 pour le prel des Petites Isles qui demeurera au dit seigneur
 ceci pour 60 florins d'or. En 1461, il reprend au dit sei-
 gneur un morcel de joux vers Les Roches de Montbrenin, près
 de leur ancien maix et héritage de Trémalmont.
 Le 13 VI 1491, Philippe, marquis de Hochberg, comte de Neu-
 châtel, "luy assence le cernil du Thil pour en jouir en hé-
 ritage perpétuel pour luy et ses descendants". En 1498 il
 porte déjà le surnom de Petitjaquet, à cause de sa taille,
 nom qu'il transmettra à sa descendance jusqu'au XIXème siè-
 cle (pour notre branche).
 00
- A.1024 NN...
 Enfants :
Vuillemin Il est majeur en 1501, 00 Jehanne Borrel, fil-
 le de GrosPierre, TM. de 1542 pour 12 lf. de
 dot, trosselz, habitz de noce...
Renaud voir détail sous no D.1203.
Guillaume + avant 1528, encore jeune car ses enfants sont
 mineurs.
Estévenin voir détail sous no A.511
Pierre sans postérité
Jacques dit Borrelet, puiné de la famille, branche des
 Bourrel Burrelet.
- A.1039 B e r t h o d, Thomas, de Couvet, fils de Pierre A.2079.
 Vit à Plancemont où il rec. une maison avec terres en 1553.
 00
- A.1040 B e r t h o d, Jehanne, de Couvet, fille de Perrenet A.2081.
 De Plancemont, sa terre à La Mosselière.
 Enfants :
Jehan voir détail sous no A.519
Pierre En 1596 rec.biens à Plancemont en indivis avec
 ses deux frères cadets.
Baltazard cité 1619
François
- A.1043 B e r t h o d M a u b l a n c, Claude, de Couvet, paysan à
 Plancemont. Il est le premier à porter le nom de "Maublanc"
 il est fils de Richard, fils de Jehannin, fils de N...
 00
- A.1044 NN...
 Enfants :
Conrard + avant 1553
Pierre + aussi avant 1553
Jehan voir détail sous no A.521
- A.1087 P e t i t p i e r r e, Conrard, de Couvet, fils Jaquet
 A.2175.
 Bourgeois de Neuchâtel + avant 1527
 00

- A.1088 NN...
 Enfant :
Claude voir détail sous no A.543
- A.1119 B o y t e u x, Claude, de Travers, fils Jannenet A.2239.
 + avant 1525
 00 probablement
- A.1120 J u n o d, Clauda, de Travers, fille de Nycollet A.2241.
 Son avoir de mariage 25 lf. citée en 1542
 Enfants :
Pierre voir détail sous no A.559
Claude
- A.1123 B a r b a, Humbert, de La Chaux de Remosse et du Locle,
 fils d'Huguenin A.2247.
 Le 18 IX 1534 il passe un accord avec ses frères au sujet
 des biens familiaux. En 1544, il s'oblige pour 30 lf.,
 somme qui lui permettra d'obtenir un accensement de sagnes
 pour y construire une foule et un moulin POUR FOULER LE
 DRAP.
 00 I.
- A.1124 E s t é v e n i n, Catherine, du Locle, fille Huguenin
 A.2249.
 Enfants :
 Guillaume En 1560 rec.biens en indivis avec ses frères
Pierre
Bastian
Claude voir détail sous no D.1623
Blaise voir détail sous no A. 561
Othenin
Huguenin
- A.1135 P e r r i n j a q u e t, Girard, fils de Pierre A.2271.
 de Travers cité en 1497.
 00
- A.1136 NN...
 Enfants :
Vuillemin voir détail sous no B.3607 b
Grandjehan voir détail sous no A.567
Jehanne voir détail sous no B.528
Claudetta
- A.1137 B o r r e l d i c t P e t o z, Guillaume, fils de Perrod
 A.2275.
 de Couvet, bourgeois de Neuchâtel, MARECHAL. Le 20 II
 1513 achète terre au cernil du Thil (tilleul) + avant
 1528.
 00
- A.1138 NN...
 Enfants
 Pierre En 1528 encore mineur. 00 Pernette Fabvre,
 fille de Pierre et de Jehanne Tissot, fille
 Vuillemin de Couvet. En 1546 il vend sa part
 de bien de famille sur le Mont de Boveresse
 pour 22 lf.
Nicolas
Claudetta voir détail sous no A.568
Guillaume 00 N... Jehangoz Borrel, de Couvet.

- A.1143 G r e z e t, Jehan, taillable de Travers, fils de N...
JURE cité avec Guillaume, Claude et Symon, ses frères.
00
- A.1144 R e n a u d, Vuillemette, de Travers, fille de Jean, fils
de N...
Enfants :
Guillaume
Cosme voir détail sous no A.571
Pierre
- A.1151 B e r t h o d, Pierre, de Fleurier, fils de Regnault
A.2303.
En 1534 il achète une maison au village pour 70 lf.
00
- A.1152 NN...
Enfants :
Loys 00 Pernette Raddet, fille de Claude
Pierre Rec.biens en 1553
Clauda 00 Jehan Lequin, fils feu Jacques, de Fleu-
rier
Hugonin voir détail sous no A.575
Guillaume 00 Jehanne Bovet, fille de Barthélémy soeur
d'Estienne Tm de 1557
- A.1159 D e l a c h a u x, Guillauma, du Locle, fille d'Estévenin
fils de N... En 1557 ses enfants partagent ses biens.
00
- A.1160 NN... Henry
+ avant 1547
Le couple s'est marié sous le régime matrilocal, c'est-à-
dire que le gendre s'est établi chez son beau-père.
Enfants :
Estienne Le comte de Challant, seigneur de Vallangin
lui accense la rivière du Doubs au bas de
la combe de la Sombaille pour y édifier mou-
lin, rebatte et foule, acte notarié du 27
VI 1547.
Jehan voir détail sous no A.579
Girard cité 1582
Guillaume + avant 1582
Vuillemette dite Guillemette, 00 Jehan Seymond fils
d'Henry, de Sonvilier
Octhenot dite Othenette voir détail sous no D.1536.
- A.1175 L e q u i n, Jacques, de Fleurier, fils de Pierre A.2351.
(voir ci-dessous) cité en 1547, paysan. + avant 1560.
00
- A.1176 NN...
Enfants :
Jehan l'aisné absent du pays
Pierre cité en 1577
Jehan voir détail sous no A.587
Jacques
- A.1183 C l e r c, Pierre, de Fleurier, cité en 1500, fils de...
00
- A.1184 NN...
Enfants :
Jehan voir détail sous no A.591
Pierre

- A.1191 Du Pasquier, Jacques, taillable, de Fleurier, fils de Jehan A.2383.
Forgeron. Il possède maison au pasquier du village au vent de la forge...
00
- A.1192 Rossellet, Jehannette, de Saint Sulpy, fille de Perrin, fils de Rollin, fils de...
Enfants :
Jehan voir détail sous no A.595
Aymonet possède bapteur à chanvre sur la rivière
Claude le vieux rec.1553
Regnault gouverneur de Fleurier
Vuillemin voir détail sous no L.1599
Claude gendre chez Vuillemin Bovet
Bartholomey gendre chez Vuillemin Bovet voir sous no L.3087.
- A.1203 Bovet, George, de Fleurier, fils de Guillaume A.1215.
l XII 1553 rec. de ses biens
00
- A.1204 NN...
Enfants :
Jehan voir détail sous no A.601
Claude cité 1594
- A.1215 Bovet, Guillaume, de Fleurier, fils de Pierre A.2431.
de serve condition. En 1527 il est FORGERON à Saint Sulpy mais, chargé de si grandes dettes, oblige ses fils à s'expatrier pour gagner leur vie ailleurs. En 1529 cité en sa maison de Fleurier.
00
- A.1216 NN...
Enfants :
Guillaume maréchal, il a 2 fils : Georges et Jehan
Claude voir détail sous no A.607
Georges voir détail sous no A.1203
Blaise
Jehan l'aisné
Jehan le jeusne
Perrenette 00 Jehan Barrelet fils Huguenin.
- A.1231 Perrod Le Quint, taillable, de Fleurier, fils de...
Vit vers 1450, il est le frère de Jehan Perrod et de Jehannette Perrod, femme de Pierre Jacquier.
00
- A.1232 NN...
Enfants :
Pernette 00 Guillaume Donnier, de Buttes, branche des PERROUD ALIAS DONNYER.
Claude voir détail sous no A.615
- A.1247 Barbesaz, Pierre, franc-habergeant des Bayards fils de Pierre A.2495.
00
- A.1248 NN...
Enfants :
Claude voir détail sous no A.623
Guillaume dict le vieux Berbesat

- A.1249 R e d a r t, Nicollas, des Verrières, descendant de Nycollet aultrement Redart.
vit vers 1400.
00
- A.1250 NN...
Enfant :
N... voir détail sous no A.624
- A.1251 R o u b e r t, Pierre, des Verrières, franc-habergeant, fils de...
Homme aisé possédant maison à Belleperche et un droit sur les communs et pasquiers, c'est-à-dire le droit de mettre paître ses troupeaux sur les communaux du seigneur.
00
- A.1252 NN...
Enfant :
Guillaume voir détail sous no A.625
- A.1263 L a n d r y du L a ÿ c, Guillaume, franc-habergeant, fils de Jehan A.2527.
des Verrières. En 1556 rec. des biens très étendus.
00
- A.1264 NN...
Enfants :
Andrey
Antoine voir détail sous no A.631
Guillaume
- A.1327 V u i l l i o m i e r, Pierre, de La Sagne, fils de Pierre A.2655.
7 IV 1528 rec. biens.
00
- A.1328 NN...
Enfants :
Vuillemin
Claude voir détail sous no A.663
- A.1343 L a n d r y, Pierre, de Saint Sulpy, fils de Jehan A.2687.
Il est dit l'aisné ou le vieux. Le 20 XI 1521 il demande au seigneur LE DROIT d'édifier un four dans sa maison de St Sulpy. En 1527, le comte lui assence le cours d'eau du Bourgeau de Belle-perche pour y construire une forge, une raiasse avec foulles et molles. Il possède aussi les moulins de St Sulpy et le domaine de montagne des Charrins. Il a aussi quelques ennuis avec ses voisins puisque le 4 XII 1538 "le sieur Guillaume Landry luy a crié merci des injures qu'il luy avait appelez, ce ci après le partage d'une maison entre eux". Rec.biens en 1553.
00
- A.1344 NN...
Enfant :
Jehannet voir détail sous no A.671
- A.1345 R o l l i e r, Claude le vieux, de St Sulpy, fils de Jehan A.2691.
TAILLABLE, ses biens au village, Sur les Roches, à La Chaux de Remosses.
00

- A.1346 NN...
 Enfants :
Catherine voir détail sous no A.672
 Pierre rec.biens en 1553
 Estienne
 Jehan
- A.1347 M_e_u_r_o_n, Jehan, de Saint Sulpy, fils de Perrenet A.2695.
 taillable et de serve condition, sa maison brûle en 1498.
 00
- A.1348 NN...
 Enfants :
Jacques voir détail sous no A.673
 Jehannet réside à Buttes
 Jehan
- A.1379 G i r a r d i e r, Claude, de Môtiers, fils de N...
 En 1482 cité avec Jehan son frère, valet de chambre et SER-
 VITEUR de Pierre, bastard du Grand Jacques, au vaux Travers.
 00
- A.1380 NN...
 Enfants :
Jehan voir détail sous no A.689
 Pierre
 Jehan dit Jehan le jeusne

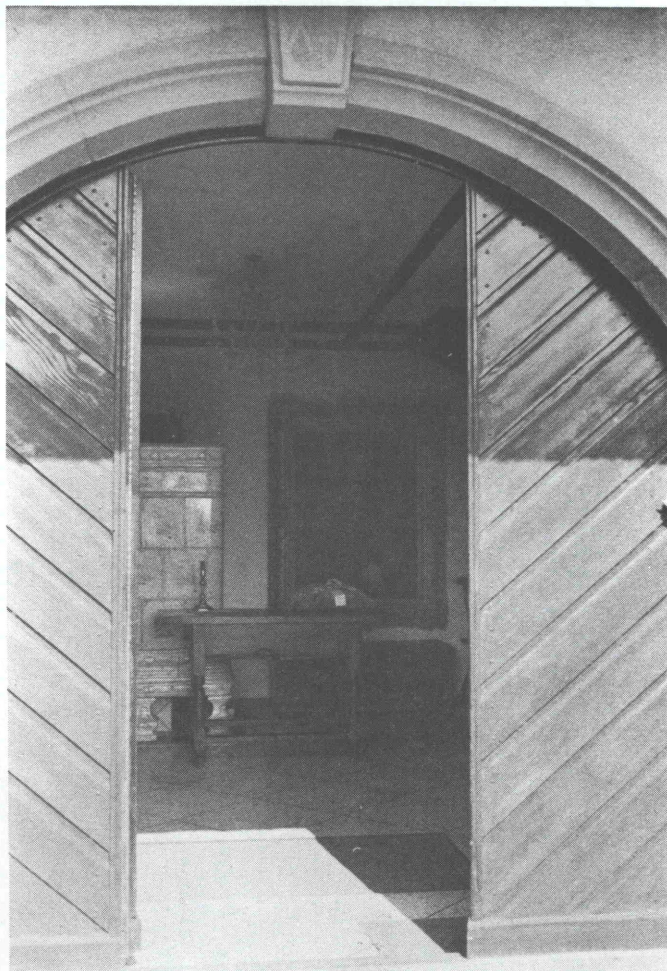

S e i z i è m e g é n é r a t i o n :

- A.2047 B o r r e l, Pierre III, de Couvet, fils de Pierre A.4095.
Bourgeois de Neuchâtel, franc sergent, pour le différencier il est dit "de Malmont" lieu où il possède un domaine de famille. En 1434 achète deux planches de prel au Motet.
00
- A.2048 NN...
Enfants :
Perrod voir détail sous no A.2275
Jaquet voir détail sous no A.1023
- A.2079 B e r t h o d, Pierre, de Couvet, fils de Richard A.4159.
Paysan à Plancemont où il est cité en 1542.
00
- A.2080 NN...
Enfants :
Thomas voir détail sous A.1039
Blaise
Michel
- A.2081 B e r t h o d, Perrenet, de Couvet, fils Bartholomé A.4163.
Paysan à Plancemont (Berthoud)
00
- A.2082 B o r r e l, Guillauma, de Couvet, fille Lienhardt A.4165.
Enfants :
Claude En 1545 rec.biens à Plancemont
Jehanne Voir détail sous no A.1040
Bernard Vit encore en 1593
Isaïe
- A.2175 P e t i t p i e r r e, Jaquet, de Couvet, fils Petitpierre A.4351.
Bourgeois de Neuchâtel, cité en 1473.
00
- A.2176 NN... Béatrix
Enfants :
Conrard voir détail sous no A.1087, branche Perchetaz
Petitpierre voir détail sous no B.2335
Vuillemin cité 1526
Girard voir détail sous no B.5951
- A.2239 R e g n a u l t, Jannenet, de Travers, censier, fils de N...
Héritier des biens de Besançon Granel ou Granez à luy accensé en 1466, terres à Grandchamp, Creux au Loup.
00
- A.2240 NN... Pernette, veuve 00 II Pernet Prince, fille de N...
En 1492, veuve, le comte de Neuchâtel lui accense des terres.
Enfants :
Claude Boyteux voir détail sous no A.1119
Michel Boyteux A la St Jean 1514, acquis terre à Sappelet.
Jehan Sa rec. de biens à Travers en 1525.

- A.2241 J u n o d, Nicollet, de Travers, fils de Pierre Joly, aultrement Junod. Cité en 1490.
00
- A.2242 NN...
Enfants :
Pierre
Cosme + avant 1603
N... 00 Blaise Friollet
Clauda voir détail sous no A.1120
- A.2247 B a u l s a n t dict B a r b a, Huguenin, fils Henriot A.4495.
Du Locle, 30 VI 1527 accord entre ses hoirs.
00 4 VII 1495 TM.
- A.2248 M o n t a n d o n, Estévenette, du Locle, fille Huguenin A.4497.
En 1529 sa donation par devant notaire.
Enfants :
Hugonin Etabli à Neuchâtel, voir détail sous no G.1859
Claude Maréchal à La Neuveville
Humbert Voir détail sous no A.1123
Claude dict le jeusne, vit au Locle en 1527
Jehanne 00 avant 1530 Jacques Jeanneret, du Locle
00 II Nicolas Jeanneret aussi du Locle
Jacquâ 00 Jacques Fabvre, fils Jehan, de Boveresse.
Le 27 II 1539 elle vend sa part d'héritage.
Clauda Il y a encore d'autres enfants vivant au Locle et au val de Travers.
- A.2249 E s t é v e n i n alias B a u l s a n, Huguenin, fils de N... du Locle, paysan aux Chaux d'Encoublon, cité 1512.
00
- A.2250 B a u s s a n t, Estévenette, de La Chaux d'Encoublon, fille d'Henriot A.4495.
Enfant :
Catherine voir détail sous no A.1124
- A.2271 P e r r i n j a q u e t, Pierre, de Travers, fils de Perrin Jaquet, premier cité qui rec. ses biens en 1372. Le dit Pierre et Reymond, son frère, sont cités en 1447.
00
- A.2272 NN...
Enfants :
Jehan 00 Jehannette Blanc, fille de Pierre, cité 1497
Girard voir détail sous no A.1135
Jehanneret cité en 1480 + avant 1527
- A.2275 B o r r e l, Perrod, de Couvet, fils de Pierre A.2047.
Franc sergent et bourgeois de Neuchâtel. En 1471, Rodolphe de Hochberg, comte de Neuchâtel, lui vend une joux à Trémalmont. En 1485 achète une émine de froment provenant des terres des Champs St Pierre. En 1470 JURE AU PLAID du vaux Travers, en 1480 JURE AUX AUDIENCES du vaux Travers.
00

- A.2276 NN...
 Enfants :
 Pierre le jeusne
 Petitpierre cité 1533
 Jehan
Guillaume Pethoz voir détail sous no A.1137
Egnard voir détail sous no A.4165
Claude voir détail sous no B.1727
GrosPierre voir détail sous no A.9411
- A.2303 B e r t h o d, Regnault, de Fleurier, descend de Jehannin
 des Bayards qui fut cité le 8 XII 1422 sur ses terres de
 La Chaux de Remosses, fils de N...
 00
- A.2304 NN...
 Enfants :
Pierre voir détail sous no A.1151
 Jehan cité en 1553
- A.2351 L e Q u i n t, Pierre, de Fleurier, fils de Jehanneret
 A.4703.
 Cité en 1557.
 00
- A.2352 B o r r e l, Jehanne, de Couvet, fille de Jehan A.4705.
 En 1557 elle passe un accord au sujet de ses biens propres.
 Enfants :
Jacques voir détail sous no A.1175
 Pierre
 Jehan
- A.2383 D u P a s q u i e r, Jehan, de Fleurier, fils de Jacques
 A.4767.
 de serve condition cité en 1478.
 00
- A.2384 NN...
 Enfants :
 Guillaume
Jacques voir détail sous no A.1191
- A.2431 B o v e t, Pierre, de Fleurier, taillable, fils de...
 Le 18 I 1480 il obtient du comte une concession pour des
 terres à La Chaux de Remosses et à Fleurier héritées de
Jehannin Perrod et de Berthod Bovet ses prédécesseurs.
 00
- A.2432 NN... Jehannin Bouvet premier connu du nom.
 Enfants : Vivant à Fleurier au XVème siècle.
Guillaume voir détail sous no A.1215
Claude voir détail sous no L.1583
- A.2495 B e r b e s a t, Pierre, des Bayards, franc-habergeant,
 fils de N...
 dit Pierre l'aisné alias Redart
 00
- A.2496 NN...
 Enfants :
 Guillamet très probablement gendre de Jehanneret Redart
Pierre voir détail sous no A.1247

- A.2527 L_a_n_d_r_y, Jehan dict du Lac, des Verrières, fils de Jehan A.5055.
8 VI 1495 "son acquis", c'est un riche propriétaire.
00
- A.2528 NN...
Enfants :
Nicollas
Jehan + avant 1556
Guillaume voir détail sous no A.1263
- A.2655 V_u_i_l_l_i_o_m_i_e_r, Pierre, de La Sagne, fils de Jaquet A.5311.
+ avant 1528.
00
- A.2656 NN...
Enfants :
Guillaume
Pierre voir détail sous no A.1327
- A.2687 L_a_n_d_r_y, Jehan alias des Charrins, fils Jannet A.5375.
de Saint Sulpy. MEUNIER "Le 16 VIII 1461 octroy à luy accordé par le comte avec droict de four aux Charrins" 1461 et 1474 paie cens à Mgr. pour le four en sa maison du village de Saint Sulpy, pour une molière et un bapteur. Perrin Landry, son proche parent avec les fils du dit Jehan, en 1510 "affiliés" obtiennent du comte Louis d'Orléans, époux de Jehanne de Hochberg, comtesse de Neuchâtel, l'autorisation de pouvoir contraindre les habitants de Saint Sulpice de venir moudre à leur moulin, ainsi que celle d'édifier une raiasse sur la rivière. En 1514 ces Landry "GENS DE POUVOIR" se chargent de la reconstruction des moulins des Verrières sur la rivière à Saint Sulpy. Le clan Landry est déjà important à cette époque au village. Pour les différencier les uns des autres, ils portent des surnoms amusants, par exemple : PIERRE DIT TOUT VIF ! Les Landry ont quelques difficultés financières, ils dépensent 200 écus d'or pour les moulins qui hélas sont détruits peu après par un incendie. Pour les réédifier et acheter 4 meules fraîches de bonne pierre de Bourgogne ils doivent consacrer cent florins d'or dont une partie a été empruntée à un taux élevé.
00
- A.2688 NN...
Enfants :
Pierre le jeusne dict Braillard il n'était pas taciturne !
Pierre le vieux voir détail sous no A.1343.
- A.2691 R_o_l_l_i_e_r, Jehan, de Saint Sulpy, taillable, fils de N...
Le 4 XII 1467 il reçoit des biens de Nycollet de St Sulpy, de Perroud et de Rollin fils de Vionnard de Couvet et de Perroud de Passe Joux...
00
- A.2692 NN...
Enfant :
Claude voir détail sous no B.3497 et A.1345.

A.2695 M_e_u_r_o_n, Perrenet, homme taillable, de Saint Sulpy
fils de N... petit-fils de Perrin dict Perrini Moeuron
A.10.783.
00

A.2696 NN...
Enfants :
Jehan voir détail sous no A.1347
Blaise 1553, rec.biens
Bastian Il a un fils appelé Jacques



D i x - s e p t i è m e g é n é r a t i o n :

- A.4095 B_o_r_r_e_l, Pierre II, dict de Malmont, de Couvet, bourgeois de Neufchastel, fils de Pierre I. A.8191.
Franc sergent. En 1423, il paie cens à Jehanne, tante du comte de Neufchastel, pour des terres situées à La Joux. Rec. féodale de ses biens à Couvet le 19 VI 1429. Le VIEIL HERITAGE DE FAMILLE se trouve à Trémalmont depuis des générations. + vers 1440.
OO
- A.4096 NN... Nicole
Enfants :
Huguenette OO Thiébault Herbellet. Elle lègue ses biens à ses neveux Borrel.
Pierre III voir détail sous no A.2047
Girard ses terres à Malmont, d'autres aux Verrières, héritées de son aïeul Valcherius. Paie cens en 1429, somme importante pour des biens étendus. Il reçoit aussi la concession des PECHE-RIES DU VAUX TRAVERS; il paie également 300 florins d'or à Othenin de Cléron, pour ses terres des Verrières. Il laisse aussi tous ses biens aux enfants de son frère Pierre, ce qui laisse à supposer qu'il est sans descendance. PIERRE III DEVIENT UN TRES IMPORTANT PROPRIETAIRE.
- Jaquet
- A.4159 B_e_r_t_h_o_d, Richard, de Couvet, à Plancemont, fils de N...
OO
- A.4160 NN...
Enfant :
Pierre voir détail sous no A.2079
- A.4163 B_e_r_t_h_o_d, Bartholomé, de Couvet, fils de N...
Il est surnommé Du Prel dict Cretta et descend de Jehanne-
ret Berthod. Vit à Plancemont. + avant 1553.
OO
- A.4164 B_e_r_t_h_o_d, Annel, de Couvet, à Plancemont, fille de Petitguillaume A.8329.
Enfants :
Jehan 1592, échange une terre
Perronet Voir détail sous no A.2081
Esme
- A.4165 B_o_r_r_e_l, Lienhardt, dit aussi Egnard, fils de Perrod A.2275.
De Couvet, bourgeois de Neuchâtel + avant 1545.
OO
- A.4166 NN...
Enfants :
Jehan
Clauda OO Jehan Henriod, fils de Blaise, de Couvet
Guillaume voir détail sous no L.3959
Guillauma voir détail sous no A.2082
Claude

- A.4351 P e t i t p i e r r e, de Couvet, bourgeois de Neuchâtel.
Premier du nom qui nous soit connu, cité en 1418.
00
- A.4352 NN..
Enfants :
Jehan cité 1473
Jaquet voir détail sous no A.2175
Jolyjehan voir détail sous no B.9375
- A.4495 B a u l s a n t, Henriot, de La Chaux d'Escoublon et du
Locle, fils de N...
+ avant V 1473.
00
- A.4496 NN...
Enfants :
Huguenin voir détail sous no A.2247
Estévenette voir détail sous no A.2250
Pernetta 00 Jehan Brochard, de Fribourg avant VI 1478.
- A.4497 M o n t a n d o n, Huguenin, du Locle, fils de Girard A.8995.
Créé bourgeois de Valangin en 1502. Le 16 XI 1510 achète
une terre à La Chaux de Coublon. + vers 1512.
00
- A.4498 Q u a r t i e r, Jehanne, des Brenets, fille de Girardot
A.8997.
Enfants :
Estévenette voir détail sous no A.2248
Guillaume cité en 1520 à La Dogne près du Locle
Jehan cité 1533
Huguenin
Clauda voir détail sous no D.1632
- A.4703 L e Q u i n t, Jehanneret, de Fleurier, fils de N...
appelé aussi Jehannet, + avant 1550.
00 I.
- A.4704 NN...
Enfant :
Pierre voir détail sous no A.2351
00 II.
B a r r e l e t, Claudaz
Enfants :
Jacques
Jehan nous ne savons pas qui est sa mère. 00 Fran-
çoise Berthod fille de Jehan des Ruillères.
En 1544 avec sa femme, vend un prel pour 36
bons testons.
- A.4705 B o r r e l, Jehan, de Couvet, fils de Grozpierre A.9411.
bourgeois de Neuchâtel, franc sergent. En 1545 achète un
prel, son maix à La Tanconyère. Dit Petit Jehan.
00
- A.4706 NN...
Enfants :
Jehanne voir détail sous no A.2352
Sulpy voir détail sous no L.481

- A.4767 D u p a s q u i e r, Jacques, taillable, de Fleurier,
fils de Vaulchier, fils de Rollin, fils de N...
Cité en 1409.
00
- A.4768 F o l l i e t, N... de Fleurier, fille de Vaulchier,
fils de N...
Enfants :
Regnault
Jehan voir détail sous no A.2383
- A.5055 L a n d r y, Jehan, dict du Lac, des Verrières, fils de
N...
Il est le frère de Rollet Landry.
00
- A.5056 NN...
Enfant :
Jehan voir détail sous no A.2527
- A.5311 V u i l l i o m i e r, Jaquet, de La Sagne, fils de N...
En 1536, il habite sa maison de La Corbatière. Descend
de Vuilliomier fils de Vuilliomie qui rec. ses biens en
1422.
00
- A.5312 NN...
Enfant :
Pierre voir détail sous no A.2655
- A.5375 L a n d r y, Jannet, de Saint Sulpy, fils de N...
MEUNIER, c'est une dynastie de Landry possesseurs des
moulins de la région, on voit Jourdain meunier en 1391,
ensuite Jehan en 1412, Jehanneret en 1422, Bourquin en
1426, Vuillemin en 1428. Ces moulins restaient toujours
dans la famille mais l'affermage se faisait par voie
d'enchères.
00
- A.5376 NN...
Enfant :
Jehan voir détail sous no A.2687



D i x - h u i t i è m e g é n é r a t i o n :

- A.8191 B_o_r_r_e_l, Pierre I, de Couvet, fils Valchérius
A.16.383.
Bourgeois de Neuchâtel, il est encore mentionné dans les comptes de recette du vaux Travers en 1398, car il doit payer un cens pour ses terres dépendant de la "chappelle" de St Pierre de Neuchâtel.
00
- A.8192 NN...
Enfants :
Pierre II voir détail sous no A.4095
Jaiquet voir détail sous no B.11.855
Gauthier paie cens en 1429. Le comte lui amodie les moulins de Couvet.
- A.8329 B_e_r_t_h_o_d, (Berthoud) Petitguillaume, de Couvet, fils de N... Il descend de Jehan et de Jehannin Berthod vivant à Plancemont.
00
- A.8330 NN...
Enfant :
Annel voir détail sous no A.4164
- A.8995 M_o_n_t_a_n_d_o_n, Girard, du Locle, fils de Jehan A.17.991.
00
- A.8996 NN...
Enfants :
Pierre branche des Montandon-Clerc
Vuillemin teste en 1537. Il souscrit pour offrir un calice au curé du Locle, Estienne Besancenet.
Huguenin voir détail sous no A.4497
- A.8997 Q_u_a_r_t_i_e_r, Girardot, des Brenets, manant, fils de N...
Vit sur ses terres à Mangepain.
00
- A.8998 NN...
Enfants :
Estévenin + avant 1554
Jehan son maix à La Joux, rière les Brenets, cité en 1532.
Guillaume rec.biens en 1554. 00 Blaisa Parel, fille de Jehan
Claude bourgeois de Valangin
Jehanne voir détail sous no A.4498
- A.9411 B_o_r_r_e_l, Groz Pierre, de Couvet, fils de Perroud A.2275.
Bourgeois de Neuchâtel et franc sergent. Cité dans le rentier du vaux Travers, à Couvet, en 1532. + avant 1542.
ESCOFFIER à Couvet.
00
- A.9412 NN...
Enfants :
Guillaume réside à Morestan au val Morteau en 1548.

Pierre rec.biens le 11 V 1557 à Couvet.
Petitjehan voir détail sous no A.4705 ci-dessus
 Girard dit BOURRIQUET
 Anserme rec. biens en 1553
 Jehanne 00 1542 TM. Vuillemin Borrel de Couvet.
 Sa dot est de 12 lf., trossel et habitz
 de noce.

A.10.783 M o e u r o n, Perrini, de Santo Supplicio, fils de N...
 00

A.10.784 NN...

Enfants :
 Thiébault cité mainmortable en 1431
 Phillipot cité en 1430
 Johannès en 1423 paie le cens
 Estévenin
Perrenet Il est le petit-fils de Perrin, fils d'un
 des frères ci-dessus cités.
 Voir détail sous no A.2695.

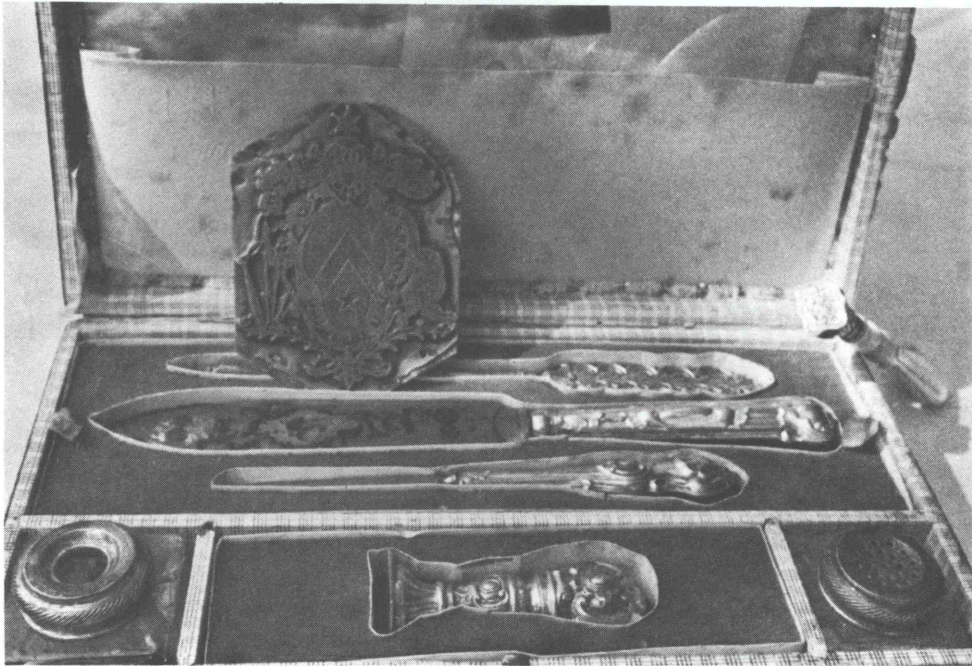

D i x - n e u v i è m e g é n é r a t i o n :

A.16.383 B o r r e l, Valchérius, de Couvet, burgensis Novicastris vers 1290 (Epoque de la fondation de la confédération suisse). Homme franc et libre, passe en 1345 sa rec. féodale de ses biens à Couvet et à Boveresse. Avec VIENETUS son frère, ils doivent payer 4 livres de cens pour leurs terres. Viénet ne semble pas avoir eu de descendant car ses biens passent à la descendance de Vaucher.

00

A.16.384 NN...
Enfant :
Pierre I voir détail sous no A.8191

A.17.991 M o n t a n d o n, Jehan, franc habergeant du Locle. Il pourrait être le fils de Jacob, député en 1409, mais nous n'en avons pas la certitude. Jehan est cité en 1416 dans les comptes de la seigneurie de Valangin. Le 7 X 1436, par devant notaire, il partage ses biens avec ses fils et achète une maison au Locle joutant celle d'Huguenin, son fils, pour 100 florins d'or d'Allemagne.

00

A.17.992 NN... Jaquetta
Enfants :
Octhenin En 1461 paie le cens de fromage au seigneur de Valangin.
Girard Voir détail sous no A.8995
Huguenin Paysan à La Jaluze
Juesne Jehan Voir détail sous no B.12.159 II

Pierre Arnold B o r e l

Septembre 1975

Sources :

Archives de l'Etat des cantons de Neuchâtel et de Vaud
Registres d'église
Minutes de notaires
Etat-civil
Manuels de justice
Archives privées

Collaboration partielle de Melle Juliette-A. Bohy.

"Les Noires Joux"
8, Chemin de Belle-Combe
2300 La Chaux-de-Fonds
Suisse

R e c e n s e m e n t d e s a n c ê t r e s :

Génération :	I	II	III	IV	V	VI	VII
ORIGINE :							
Neuchâtelois :	3	2	2	1	2	1	2
Vaudois :						1	2
Bernois :				1			
Total :						-----	-----
						2	4

Génération :	VIII	IX	X	XI	XII	XIII	XIV
ORIGINE :							
Neuchâtelois :	4	8	14	27	34	44	37
Vaudois :	4	5	9	12	11	5	4
Bernois :		1					
Français (Agenois) :						1	
Ancêtres inconnus :		2	9	25	83	206	471
Total :	-----	-----	-----	-----	-----	-----	-----
	8	16	32	64	128	256	512

Génération :	XV	XVI	XVII	XVIII	XIX
ORIGINE :					
Neuchâtelois	33	24	19	6	3
Ancêtres inconnus :	991	2024	4077	8186	16381
Total :	-----	-----	-----	-----	-----
	1024	2048	4096	8192	16384

Cette statistique dénombre les ancêtres retrouvés; elle présente aussi le chiffre de ceux qui ont échappé à nos recherches. A chaque génération le nombre d'aïeux desquels nous descendons double.

Les Neuchâtelois sont essentiellement du Val de Travers. A la fin du XVIIIème siècle, des familles vaudoises du Pays d'en Haut sont venues s'établir comme métayers. Il y a eu des mariages entre Neuchâtelois et Vaudois. On découvre aussi des alliances avec des familles de métayers bernois. L'apport français dans ces quartiers est un apport huguenot.

Dès la Réformation tous les ancêtres étaient protestants et de rite calviniste.



Condition des autochtones de Couvet au XVIème siècle

BERTHOUD, BERTHOUD-MAUBLANC, ou BERTHOD. Taillables, mainmortables, de serve condition, paysans à Plancement.

BILLET. Taillables, mainmortables, de serve condition.

BOREL, BOREL-JAQUET, BOREL DU BREY, BOREL-CORDIER et autres branches de cette famille. Déjà bourgeoise de Neuchâtel avant 1200, bourgeois forain ou externe car elle n'habite pas le bourg de Neuchâtel. Franc-sergeant dès 1400, époque où cette qualification apparaît pour la première fois. Cette famille doit seulement la chevauchée quand temps sera requis par le comte, selon les bons us et coutumes du comté de Neuchâtel, les charrois de vin en tems de vendange, les quatre aides avec la porte du chastel. Les hommes prêteront serment sur les Saints Evangiles de Dieu "Estre, voulloir et devoir estre homme franc sujet, bourgeois de Neufchastel et homme de mon dict seigneur".

COULIN. Franc-Command, "Obéyr et desservir son seigneur comme un vray bon homme de sa condition est tenu, doict les quatre aydes des francs-commands du Vaux Travers".

CROICHARD. Franc-sergeant, doit la chevauchée, dixme, charrois et garde.

DUBIED. Franc-sergeant, mêmes devoirs que le précédent.

FABVRE ou FAVRE. Homme franc sujet du comte avec les mêmes devoirs.

GRANDPIERRE et GRANDPIERRE ALIAS DU BOYS DE CROIX. Franc-sergeant.

GUYENET. Taillable et de serve condition, corvéable. Doit payer la taille en espèces et en avoine.

HENRIOD. Franc-sergeant avec les obligations de sa condition, bourgeois.

JEANJAQUET. Franc-sergeant, bourgeois de Neuchâtel.

MAUBLANC. Taillable.

PETITPIERRE, PETITPIERRE ALIAS DU CREST, PETITPIERRE JOLY-JEAN et autres branches de la même famille. Bourgeois de Neuchâtel, franc-sergeant de Couvet, hommes francs "doict les dixmes, chevaulchée quand tems sera requis par mon dict seigneur scellon les bons us et coutumes du comtey de Neufchastel; le charroy de vin en tems de vendanges comme les aultres francs sergents du vaux Travers, les quatre ayldes et la garde du chastel à la porte.

ROY. Franc-command, doict les dixmes, chevaulchée, charroy de vin et les quatre aildes, garde de la porte du chastel.

TISSOT. Taillable, mainmortable, serve condition, doit chevaulchée, les quatre aildes, les corvées, les dixmes, la garde des fortifications du chastel, la gerberie, la taille, doit une poulle et tout aultre don à son seigneur, selon sa dicte condition. Doit faire résidence personnelle sur les terres du seigneur et luy doyct obéissance en toute chose.

Voir autres détails sur les conditions des gens du Vaux Travers dans le livre "Le Val de Travers" d'Hugues Jéquier 1962 et dans "La seigneurie de Travers" de J. de Sandoz-Travers 1881.

Nomenclature des professions et charges connues :

Dans ce cahier nous trouvons :

- 3 anciens d'église
- 1 assesseur du vénérable consistoire (de l'église réformée)
- 1 architecte
- 1 boursier de la communauté
- 1 clerc de notaire
- 4 charpentiers
- 1 dixmeur
- 2 dentellières
- 2 éducatrices maternelles
- 1 ébéniste
- 2 forestiers
- 2 forgerons
- 6 gouverneurs de communauté (val de Travers)
- 2 justiciers
- 2 jurés au plaid du vaux Travers
- 4 jurés du vaux Travers
- 1 juré aux audiences du vaux Travers
- 1 laboureur
- 1 messelier = surveillant des moissons
- 2 métayers
- 2 meuniers
- 1 mécanicien
- 2 maréchaux ferrants
- 1 négociant
- 2 pasteurs
- 1 pianiste = maîtresse de piano
- 1 régent = instituteur
- 163 paysans
- 1 secrétaire
- 1 servante de ferme
- 1 sage-femme
- 1 soldat au service de la république de Venise
- 1 tisserand
- 1 tisserande
- 1 technicien-dessinateur



Généalogies traitées dans ce fascicule :

Famille :	Origine :	Condition :
BARBE ou BARBA	La Chaux de Baussan,	Franc-command de la seigneurie de Rochefort en 1600. Bourgeois de Neuchâtel en 1530.
BARBEZAT	Les Bayards,	Franc-haberger en 1550
BERTHOUD ou BERTHOD	Couvét, Plancemont,	Taillable et de serve condition. Mainmorta-ble en 1550.
BERTHOUD DIT MAUBLANC	Couvét, Plancemont,	Taillable en 1550
BERTHOUD ISAIE	Fleurier,	Taillable en 1540
BERTRAND	Fleurier,	Taillable en 1550
BERTRAND DIT DE LA CROIX	Fleurier,	Taillable en 1550
BERTRAND DIT VUYTEL	Fleurier,	Taillable en 1550
BERTHOLET	Rougemont (Vaud),	Affranchi en 1456
BOREL, BOREL-PETITJAQUET et BOREL-PETHOZ	Couvét,	Franc-sergeant en 1525, bourgeois de Neuchâtel avant 1300.
BOINSON	Rougemont,	Affranchi en 1456
BORNOZ	Peney, (Vaud)	
BOVET	Fleurier,	Taillable en 1550
BOYTEUX ou BOITEUX	Travers,	Franc-sergeant en 1525
BUENCHOZ ou BUENCOZ	Rougemont,	Affranchi en 1456
BUGNON	Fleurier,	Mainmortable en 1550
CLERC, CLERC DIT VAUCHER	Fleurier,	Taillable en 1550
COTTIER	Rougemont,	Affranchi en 1456
DELACHAUX	Le Locle,	Franc-command en 1530
DU PASQUIER	Fleurier,	Taillable en 1550
DUBIED	Couvét,	Franc-sergeant en 1550
ESTEVENIN ALIAS BAULSAN	Le Locle,	Franc-habergeant en 1530
GIRARDIER	Môtiers,	Franche-condition en 1550
GRAND GUILLAUME PERRENOUD	La Sagne,	Sa lettre de bourgeoisie de Valangin en 1573, pour 18 écus d'or
GREZET	Travers,	Taillable du seigneur en 1550
JANE	Rougemont,	Affranchi en 1456
LANDRY	Saint Sulpice,	Franc-sergeant en 1550
LANDRY DICT LAY	Les Verrières,	Franc-haberger en 1550
LEQUIN ou LEQUINT	Fleurier,	Taillable en 1550
LEUBAZ ou LEUBA	Buttes,	Taillable en 1550
MEURON	Saint Sulpice,	Franc-sergeant en 1550
MONTANDON	Le Locle,	Franc-habergeant en 1500, bourgeois de Valangin.
MORIER	Rougemont,	Affranchi en 1456

Famille :	Origine :	Condition :
PERRINJAQUET	Travers,	Taillable du seigneur en 1550
PERROUD	Fleurier,	Taillable en 1550
PETITPIERRE+ PETITPIERRE- PERCHETAZ	Couvet,	Franc-sergeant et bourgeois de Neuchâtel avant 1400.
PIAGET	Buttes,	Franc-habergier en 1500
PAUSSARD ou POISSARD	Buttes,	Famille venue de Bourgogne au XVIème siècle
QUARTIER	Les Brenets,	Franc-habergeant en 1539
REDARD	Les Bayards,	
RENAUD	Travers,	
REUGE	Buttes,	Taillable en 1550
ROBERT	Les Verrières,	
ROLLIER	Saint Sulpice,	Serve-condition en 1550
ROSSELET	Les Bayards,	Franc-habergier en 1550
ROSSIER	Rougemont,	Affranchi en 1456
SAUGY ou SAULGY	Rougemont,	Affranchi en 1456
TENANT	Peseux,	Origine huguenote
TISSOT	Couvet,	Serve-condition en 1550
TURRIAN	Château d'Oex,	
VAUCHER ou VAUCHER DE LA CROIX	Fleurier,	Serve-condition en 1550
VUILLEUMIER ou VUILLIOMIER	La Sagne,	Franc-habergeant en 1555
YENNER	Oberwyl (Berne),	
YERSIN	Rougemont,	Affranchi en 1456
WALTER	Rougemont,	Affranchi en 1456

Sous la rubrique "condition" la date indiquée correspond à un acte retrouvé, mais la condition de la famille est souvent antérieure à cette date.

A r m o i r i e s :

Le plus ancien dessin connu du blason de la famille Borel date de 1604. On le retrouve ensuite dans l'armorial des familles bourgeoises de 1660. Cet armorial est déposé aux archives de l'Etat de Neuchâtel, au château de Neuchâtel.

"D'AZUR AU CHEVRON D'OR, ACCOMPAGNE DE DEUX ROSES D'ARGENT EN CHEF ET D'UNE ETOILE DE MEME EN POINTE". On trouve aussi d'autres variantes. Le XVIIIème siècle y a ajouté un cimier : Une étoile d'argent à six pointes posée sur un tortil d'or et d'azur. Les tenants datent de la même époque :

Un ours au naturel, contourné, lampassé et armé de gueules, sortant de derrière l'écu, et un sauvage nu, couronné et ceinturé de chêne, appuyé sur une massue. L'ours évoque la souveraineté des XIII cantons sur Neuchâtel et le sauvage celle du roi de Prusse.

Un vitrail du choeur du temple de Couvet représente le blason Borel avec cimier et tenants. Ces armoiries furent entérinées par le roi des Belges lors de l'anoblissement d'un membre de la famille.

A propos de vitrail, rappelons le souvenir d'Antoine Borel, propriétaire du château de Gorgier dès 1897. Il résidait une grande partie de l'année en Californie où il avait d'importantes charges, il était aussi consul de Suisse. La "BOREL STREET" rue de San Matteo, faubourg de San Francisco honore la mémoire d'Antoine Borel, bienfaiteur de la ville. Un vitrail à ses armes dans la collégiale de Valangin rappelle la munificence de ce mécène lors de la restauration de cet édifice. Les armoiries que l'on peut admirer sur quatre bâtiments du canton datent du XVIIIème siècle. (Ferme de Côte Bertin, maison de l'Union de Banques Suisses et hôtel de commune à Couvet, maison Borel au faubourg de l'Hôpital, à Neuchâtel). D'autres furent taillés au XIXème et XXème siècle (à Neuchâtel, à La Chaux de Fonds, 8 ch. de Belle Combe, au cimetière de Brot-dessous sur un monument funéraire, etc.).

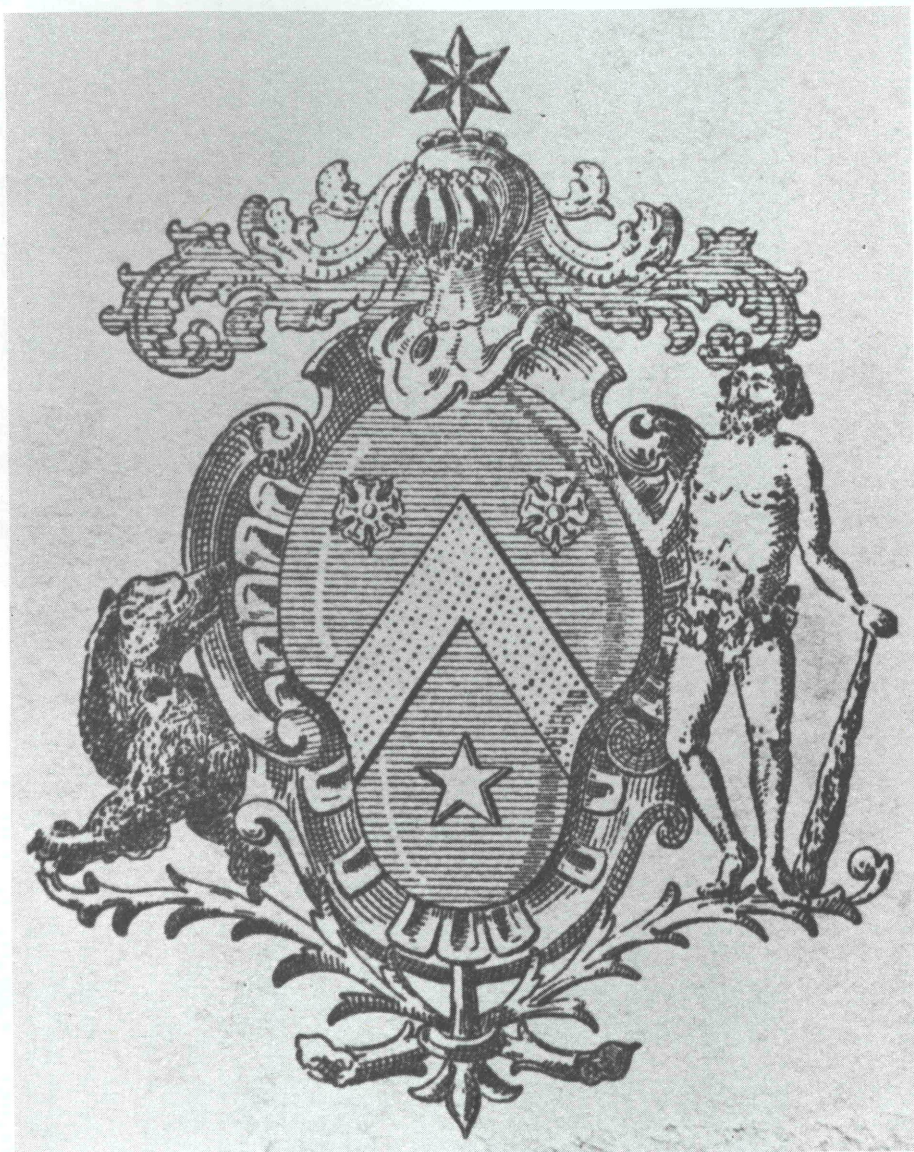

Généalogies sommaires d'autres branches de la famille Borel, de Couvet.

Penduliers-reloodgeurs :

LES BOREL-JAQUET, de Côte Bertin

Renseignements tirés partiellement d'un journal manuscrit écrit par Abraham Borel-Jaquet, 1759 - 1847, actuellement en possession de son descendant, Pierre-Louis Borel, homme de lettres. Une copie de ce journal a été déposée aux archives de l'Etat de Neuchâtel.

ABRAHAM BOREL-JAQUET, né en 1661, gouverneur de Couvet, très riche propriétaire terrien à Plancemont "est resté vieux garçon jusqu'à environ septante ans. Il fit alors une grave maladie. Paraissant près de sa fin, ses héritiers le visitèrent assiduellement et ne se gênèrent pas de parler ouvertement de l'héritage qu'ils comptaient posséder à bref délai. Ils le supputaient, faisant des projets d'avenir près du lit du moribond. Irrité et indigné, Abraham fait un effort surhumain, reprend des forces, se rétablit complètement. Pour déjouer les projets qu'il avait ouïs, se maria dans le plus bref délai avec sa fidèle servante, beaucoup plus jeune que lui. De cette union tardive avec Jeanne-Marie Reuge naît un fils unique, ABRAM, qui devint le pendulier de Côte Bertin".

Le père du pendulier était fils de DAVID et de Marie Berthoud, tous deux de Plancemont, fils de NICOLAS qui était fils de PIERRE, qui lui, le premier ajoute le nom de JAQUET, son ancêtre, au sien. Pierre est fils de JEAN RUFFE et de Louyse Borel, fils de MICHEL, fils d'ESTEVENIN (voir suite sous no A.511).

Abram Borel, le célèbre pendulier de Côte Bertin, 1731 - 1815 a été élevé à Plancemont dans la même maison que son ami Ferdinand Berthoud, l'académicien. Espiègles, tous les deux, ils passent leur enfance à faire des niches. A cette époque, Côte Bertin était habitée par un autre Borel, Abram-Henri fils de Jacques-Daniel (voir détail sous no A.17). Abram-Henri avait la réputation d'être un homme bourru et acâriatre. Il ne manquait aucune occasion de morigéner nos deux lurrons. Nos garçons attendent l'occasion propice de jouer une bonne farce au bonhomme. Un soir, ils voient ce paysan préparer ses outils et charger son char de fumier pour pouvoir aller l'étendre sur ses champs le lendemain matin. S'étant ensuite assurés que le voisin dort, ils transportèrent le char pièce par pièce sur le faite du toit. Ils le remontèrent et le chargèrent de fumier. Je vous laisse deviner la fureur d'Abram-Henri le lendemain à son réveil !

"Prise Prevost est habitée par un Petitpierre, père ou grand père du commandant. Nos jeunes amis ont eu quelquefois maille à partir avec ce vieux bonhomme. A chaque rencontre c'est une pluie de remontrances, il vitupère contre la jeunesse actuelle et cela se termine souvent par une gifle bien appliquée. Abram et Ferdinand décident de se venger et attendent le moment propice. Ils préparent une roue de char dont les rayons sont garnis de paille. Au dernier moment, ils y attachent un chat et y bouteront le feu. A la nuit tombante, ils lancent ce météore enflammé accompagné de miaulements sinistres, sur le chemin pentueux et creux qui relie

Plancement à Couvet. Le vieillard qui remonte calmement du village frôle cet engin. Affolé, persuadé d'avoir vu le diable, Petitpierre se met au lit pour plusieurs jours".

Abram Borel fait son apprentissage d'horloger chez les Berthoud avec son ami Ferdinand. Par la suite, il s'établit dans la ferme de Côte Bertin qu'il rachète. Il la restaure et fait graver sur le linteau de la porte ses armes et son nom.

"Pendulier de valeur, il dote ses pendules neuchâtelaises d'un mouvement à chaperon qui porte sa signature "Fait par Abram Borel Jaquet à Côte Bertin en 1793". Malheureusement, à cette époque de guerre, l'écoulement des pendules est difficile. Il a alors l'idée de fabriquer des outils d'horlogerie et d'en fournir à ses confrères. Il se rend à Paris chez son ami Ferdinand Berthoud, le créateur de la montre marine. Leur collaboration est le point de départ de progrès importants dans la fabrication de l'outillage en ce qui concerne les machines à TAILLER LES roues et les tours à burin fixe. Il développe la fabrication des compas aux engrenages, outils à planter, le perce-droit, le tour à fraiser dit aux colonnes et divers autres petits outils d'horlogers. Dans sa ferme, il forme ses cinq fils et de nombreux apprentis, qui, ensuite implantèrent cette industrie à Couvet".

Abram participe aussi à la vie culturelle civile et religieuse, ancien d'église, conseiller de paroisse, chantre au temple, musicien, gouverneur de Couvet.

"Jean-Jacques Rousseau est monté plusieurs fois à Côte Bertin. Il s'y est même abrité un jour d'orage. Lors de la dispute de Môtiers, Borel s'est empressé d'offrir l'hospitalité à Rousseau, mais le philosophe a décliné l'offre en alléguant que les Borel avaient beaucoup trop mauvais caractère pour pouvoir cohabiter avec eux !"

C'est le frère de Ferdinand, Jean-Jacques Berthoud, qu'il engage comme précepteur pour ses enfants. C'est aussi un habile dessinateur, peintre de talent, décorateur de catelles. Cet artiste décore de peintures paysannes, qui ont conservé jusqu'à maintenant toute leur fraîcheur, le corridor de la ferme de Côte Bertin. C'est aussi lui qui peint Abram dans son atelier et la famille Borel autour de la table.

La dédicace du portrait résume toute la vie du pendulier "Abram Borel-Jaquet, tout patri d'industrie. Etablit des compas et divers instruments pour perfectionner par eux l'horlogerie. Il ne borne point là son art et ses talents. Il donne en bon mari une partie de sa vie à peupler sa maison d'un bon nombre d'enfants".

ABRAHAM, 1759-1847, fils du pendulier, époux de Marie Girard, aussi pendulier-relodgeur et fabricant d'outils d'horloger, ancien d'église, appelé dans la famille l'oncle ancien. A passé huitante ans, il avait encore sa marraine, la vieille Judith du Chable. On la voyait arriver au prêche à Couvet le dimanche depuis la montagne avec sa simple coiffe de linon bordée de dentelle, sans manteau, ni manchon en hiver, dans un temple non chauffé, sans avoir l'air de souffrir du froid !

ABRAHAM-HENRI, son frère, 1766-1852, époux de Marianne-Françoise Petitpierre, fabricant d'outils d'horloger à Couvet, fut le premier exportateur d'outils. C'est à lui que l'on attribue la roue motrice au pied, remplaçant l'archet. HENRIETTE-SALOME, leur soeur, 1768-1848, épouse un pendulier Abraham-Louis Borel, de Trémalmont



ABRAM BOREL JAQUET
 Etablit des Compas et divers
pour perfectionner pareux.
 Il ne borne point là
 Il donne en bon *Heur*
 A peupler

tout pain d'*Industrie*,
 Instrumens,
 l'horlogerie,
 son Art et ses *Talens*,
 une part de sa *VIE*,
 sa Maison d'un bon nombre d'Enfans.

LES BOREL DU BREY

ZELIE CELESTINE Borel du Brey, 1823-1909, peignait des cabinets de pendules. Elle se spécialisait dans les motifs Louis XVI, cornes d'abondance, croissants de lune, amphores, boutons de roses, oiseaux et guirlandes. En 1891, elle peignait son mille cent vingtième cabinet ! Une pendule neuchâteloise exécutée et signée par son père, peinte par elle se trouve au musée paysan des Eplatures. Elle épousa un autre pendulier, Alphonse Henri Borel, pendulier à La Roche.

Zélie Célestine était fille d'ABRAM-LOUIS, 1794-1873 et d'Henriette Jeanjaquet. Son père avait la réputation d'être un excellent rélogeur. Ses pendules de 8 à 9 pouces se vendaient Fr. 155.--. Paysan-horloger à La Roche, il s'était établi dans le voisinage des Jeanjaquet, aussi penduliers de renom. Son frère FRANCOIS CONSTANT était courtier en horlogerie en Chine où il vendait ces petites merveilles fabriquées sur les monts de Couvet.

Abram-Louis était fils d'un autre ABRAM-LOUIS, 1763-1840 et d'Henriette-Salomé Borel-Jaquet, la fille du pendulier de Côte Bertin. Paysan à ses heures dans sa ferme de Trémalmont, mais pendulier de valeur, la réputation de ses mouvements à grande sonnerie se répandait au loin.

Son père ABRAM époux de Marie-Esabeau Calame-Rosset, paysan au Bémont, était fils de JEAN-JACQUES, meunier à La Roche, qui, en 1738, acheta un métier pour confectionner des bas. Il épousa Marie-Elisabeth Carmentrand. ABRAM, son père "en 1698 occis et tué d'un coup de sabre vers sa maison de Trémalmont, à la suite de paroles coléreuses de son voisin Jacob, qui s'enfuit ensuite à l'étranger".
OO Suzanne Borel. Il est fils de PIERRE et de Judith Favre, fils de

THOMAS et de Marie Matile, fils de PIERRE et de Perrenon Borel-Petitjaquet, fils de THOMAS et de Loyse Borrel, fils d'ESTEVENIN (voir No A.511).

LES BOREL DE LA ROCHE

ALPHONSE HENRI Borel, 1814-1894, pendulier à La Roche sur Couvet, époux de Zélie-Célestine Borel du Brey, artiste peintre, fille d'Abram-Louis, était fils d'ABRAHAM-HENRY et de Suzanne-Louise Berthoud, fils de JEAN-LOUIS et de Judith Esabeau Coulin, fils de JEAN, sergent et de Marie Marguerite Nicolet, fils d'ABRAHAM chez Joset, fils de SULPY (voir B.107) fils JOSEPH, fils SULPY, fils THOMAS, fils CLAUDE, fils de PERROD (voir suite sous no A.2275).

LES BORREL PETITJAQUET DU BREY

Ascendance de la femme du célèbre pendulier de Côte Bertin. Salomé Borel du Brey 1736 - était fille d'ABRAHAM, paysan à La Chenailletaz et de Marie Madelaine Favre. Ce couple fut marié en 1729 par le Grand Osterwald, diacre du vaux Travers. Il était fils de PIERRE, paysan Sur le Mont et de Marguerite Borel, fils de JACQUES, paysan au Brel, fils d'ANTOINE, fils de JACQUES, fils d'ANTOINE (voir suite sous no A.255).

Une huile peinte par Alice Borel représente l'ancienne ferme de La Chenailletaz. (Collection privée Pierre-Arnold Borel).



Luthiers :

BOREL, Jérôme-Emmanuel, 1768 - 1837. Né à Neuchâtel où il passa sa vie. Ebéniste et luthier, fils de Charles Frédéric et de Catherine Borel.

BOREL, Charles-Frédéric, fils de François, né à Berne en 1736. Jeune homme, il retourne à Neuchâtel où il épouse en 1761 Catherine Borel, fille d'Abraham; tous deux sont bourgeois de Neuchâtel. C'est au premier étage de la rue des Moulins qu'il meurt le 15 VIII 1824. LUTHIER, on lui connaît quelques violons de facture moyenne, les ouïes un peu coupées trop près des bords. Par contre la tête est assez bien taillée. Ils sont vernis à l'alcool d'une teinte rougeâtre. Quelques uns de ses instruments figurent dans des collections de musées. En 1976, lors d'une exposition d'instruments de musique anciens, un de ses violons a été exposé au château de Gruyères. Il appartient à la collection WERRO, instruments de musique Berne.

Dimensions d'un de ses instruments : Longueur du corps : 356 mm., largeur supérieure : 165 mm., largeur inférieure : 203 mm. Entre le CC. 108 mm et entre les ff. 75 mm. Etiquette imprimée avec vignette : Fait par C. Borel, à Neuchâtel en Suisse / 1802.

Son nom est cité dans les ouvrages suivants :

Les anciens luthiers neuchâtelois. Par H. Wolfrath, Neuchâtel 1919. Enzyklopädie des Geigenbaues, Tome I. de Karel Jalovec. Verlag Artia, Praha 1965. Printed Czecholovakia by Tisck, Brno.

Essai d'un dictionnaire universel des luthiers, par René Vannes.

Edition Fischbacher, Paris 1932. Fac similé de sa signature dans les deux dictionnaires.

Charles-Frédéric est fils de François, né à Couvet en 1711, + à Neuchâtel en 1810. François s'établit à Berne où il pratique son métier de menuisier. A Neuchâtel il est reçu dans la corporation des favres et maçons en 1763. François épouse à Berne une huguenote, Françoise Gavanon, des Cévennes, fille de François. Elle s'est réfugiée à Berne pour cause de religion.

François est fils de David Borel, chapelier à Couvet, et d'Esther Petitpierre. Son SERMENT DE COMMUNIER; ce serment est prêté généralement ENTRE L'AGE DE 25 A 30 ANS. David est fils de Sulpy Borel, charpentier à La Prise Petitpierre et de Barbely Meuron (voir détail, fascicule B. No 107). Il est fils de Joseph, charpentier et de Jehanne Coulin, fils de Sulpy Borel qui, en 1559 est paysan au Brel sur Couvet et de Jehanne Petitpierre, fils de Thomas et de Louyse Fabvre, fils de Claude, qui est fils de Perrod Borrel (voir suite sous no A. 2275).

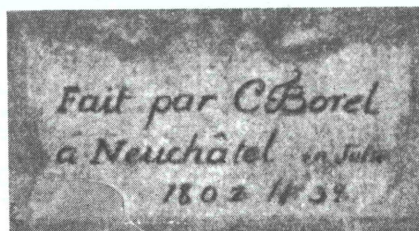

Ebénistes :

LES BOREL PEYTHOUD

BOREL, dit Peythoud, ABRAM-LOUIS, né en 1771. Sculpteur ébéniste de talent, signe plusieurs de ses meubles, ce qui est assez rare chez nous. En 1806 il entre dans la noble corporation des favres et maçons. Six chaises Biedermeier, exécutées par lui, avec sa signature, de très belle facture, ornent un des salons du musée d'Histoire de La Chaux de Fonds. Il est fils de JEAN-HENRI, menuisier à Couvet et de Marianne Petitpierre fils d'ABRAHAM Borel Peitou et de Suzanne Marie Borel, fils d'ABRAHAM, gouverneur de Couvet et de Marguerite Borel, fils de JEAN et de Judicquay Tissot, fils de PIERRE vivant en 1596, fils de JACQUES, fils de PIERRE dict Petoz, maréchal de Couvet et de Perrenette Favre, fils de GUILLAUME (voir détail sous no A.1137).

Poêliers :

A la fin du XVIIIème siècle et au début du XIXème siècle, de beaux poêles de catelles peintes sont sortis des mains des artisans-artistes covassons. Plusieurs Borel en ont été les créateurs : Daniel-François, Auguste, Ferdinand, Henri-David, et d'autres encore. Un poêle peint signé Borel a été remonté au musée d'Histoire de Neuchâtel.

Médecins :

BOREL, JACQUES-LOUIS, fit ses études de médecine à l'université de Paris. En 1815, il loge quelques mois dans le même hôtel que Léopold Robert, artiste peintre, élève de David. Borel rentre au pays où il épouse Adèle Huguenin, fille de Jean-Jacques. Chirurgien de l'armée fédérale suisse en 1832, mais également médecin du roi en la principauté, médecin chef de l'hôpital de Neuchâtel. Membre du Grand Conseil. + 1863. Il fait don de sa bibliothèque à sa ville d'origine et de ses instruments de médecine à l'hôpital. (Voir Messenger boiteux 1864, Musée neuchâtelois 1973 page 204).

Son buste a été taillé par Hippolyte Moulin à Paris en 1864.

~~Jean-Louis~~ est fils de JACQUES-FRANCOIS et de Julie Elisabeth Favarger, fille de Guillaume, il est petit fils de JACQUES Borel.

BOREL PETITJAQUET

VIRGILE ALEXANDRE, 1845-1895, fils d'ALEXANDRE-VIRGILE, petit-fils de JACQUES-HENRI (voir détail sous no A.3). Créateur des bains d'Henniez sur les ruines de termes romains. Ecrivit plusieurs ouvrages de médecine, entre autre un ouvrage célèbre sur la neurasthénie.

Notaire et négociant en indiennes :

BOREL, PIERRE-ABRAM, 1726-1803. Né a Couvet, mort à Colombier. Epouse en 1759 Louise Guyenet, fille d'Abram, receveur du roi de Prusse pour le vaux Travers. Il est associé à la fabrique d'indiennes de Couvet, négociant à Neuchâtel, receveur de Travers et de Colombier. Dans ses mémoires, son fils raconte : "Pierre-Abraham Borel, lors de la disette qui suivit les mauvaises récoltes de 1770 - 71 rendit de grands services à ses concitoyens en faisant venir d'Italie un grand approvisionnement de grains et en consacrant une partie de sa fortune à cet achat. Il se rendit, au péril de sa vie, à travers les neiges du Grand Saint Bernard, solliciter du roi de Sardaigne à Turin, l'autorisation de sortir des céréales. Il eut audience auprès du souverain et réussit sa démarche.

Le transport du grain eut lieu à dos de mulet à travers les alpes. Borel fut reçu dans la principauté avec de grands honneurs, Colombier lui offrit sa bourgeoisie et le roi de Prusse voulut l'honorer de lettres de noblesse. Il refusa ce dernier honneur par modestie".

Pierre-Abram habitait le prieuré de Môtiers, il fréquentait Rousseau, car Madame Guyenet née d'Yvernois était la belle-soeur de Borel. Il fut donc la première personne à pénétrer dans la chambre de Jean-Jacques Rousseau pour constater les vitres cassées dans la nuit du 6 au 7 septembre 1765. C'était une semaine de Communion. Il fit remarquer que les cailloux qui se trouvaient sur le plancher étaient plus gros que les trous faits dans les vitres. A quoi Rousseau répondit "Sachez Monsieur Borel que si mes yeux me montraient ceci blanc et que Thérèse me dise qu'il est noir, je croirais Thérèse et non mes yeux !"

Le philosophe avait aussi offert son portrait à Madame Borel, il l'avait dédié et écrit "De la part du personnage qui porte envie au portrait".

Sa correspondance, ses comptes, ses mémoires sont conservés dans la famille. Pierre-Arnold Borel possède quelques couverts armoriés lui ayant appartenu, très belle argenterie neuchâteloise du XVIIIème siècle. Il possède aussi son cachet armorié.

Il est fils d'ANTOINE né en 1692 et d'Elisabeth Jeanrenaud (leurs portraits, peinture à l'huile dans la famille) fils d'ABRAHAM Borel-Petitjaquet et de Judith Favre, fils de JEAN et de Marie Petitpierre, fils de JEAN le cadet, fils de MICHEL, fils d'ESTEVENIN (voir suite sous no A.511).

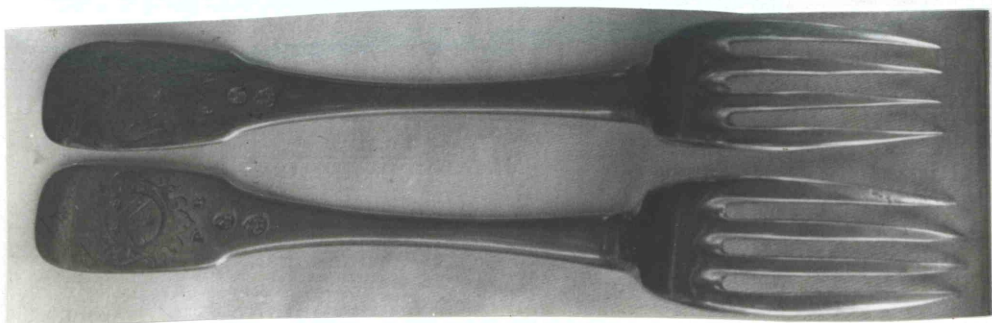

Inventeurs dans le domaine de la mécanique et de la technique :

FRANCOIS-ARNOLD, 1842-1924, arrière petit-fils de Daniel-Henri (voir détail sous no A.3) inventa le système de cables souterrains et créa les cableries de Cortaillod. Pour le rappeler à ses concitoyens, une rue de Cortaillod porte le nom de "Rue François Borel".

LOUIS-HENRI, fils de Fritz-Arnold, 1881-1921, inventa des embrayages pour les presses à exautique ou à découper, appelées presses Borel-Profil. Certaines fonctionnent encore. (Voir détail sous 4 me. génération).

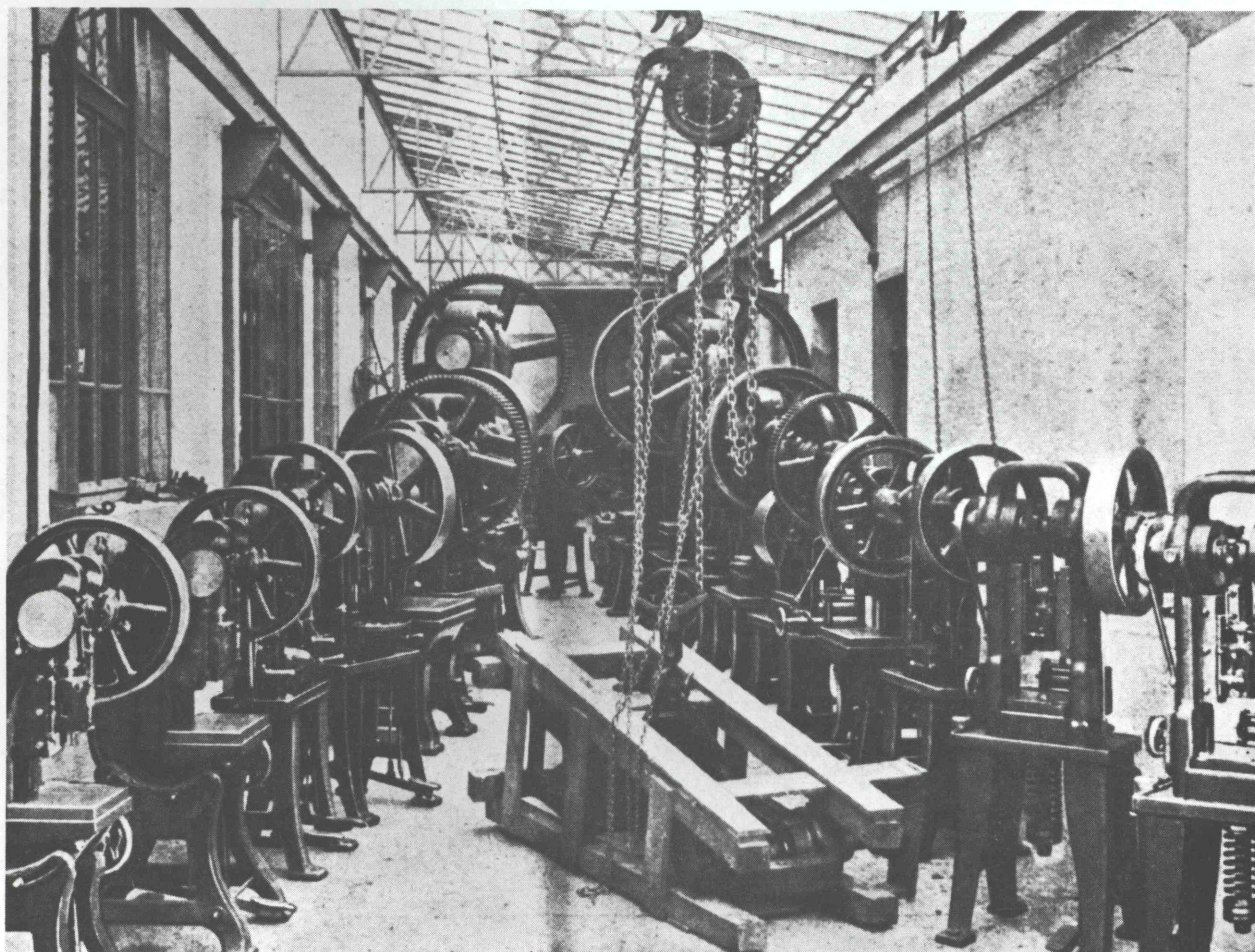

ALEXANDRE-VIRGILE, fils de Jacques-Henri (voir détail sous no A.3) 1806-1874, fut l'inventeur de la fraise à arrondir les dentures de roues d'horlogerie et de la machine qui les utilise.

Artistes peintres :

Marie ALICE BOREL, 1885-1974, institutrice, artiste peintre, vécu jusqu'à sa mort dans la ferme de famille à Malmont. L'amour qu'elle portait à son pays natal était reproduit fidèlement sur ses

toiles. Elle faisait partager à ses admirateurs son enthousiasme pour les paysages de ce coin de terre. Elle était fille de FRANCOIS-CONSTANT, paysan à Malmont et de Marie Eulalie Pellaton, fils de FRANCOIS FERDINAND, x 1780 et de Marianne Augustine Borel, fils de DAVID HENRI, x 1746 et de Jeanne Marie Junod, fils de DAVID, messenger à La Chaux du Milieu et de Marie-Madelaine Matthey, fils de JEAN, x 1668 et d'Elisabeth Jacot-Descombes, fils d'ABRAHAM et de Christine Matthey, fils de JACQUES et de Suzanne Favre (voir détail sous no A.53). Trois de ses huiles sont propriété de Pierre-Arnold Borel.

JEANNIE BOREL, x en 1928 à Neuchâtel, artiste peintre, séjourna à Paris de 1951 à 1969, dès lors elle s'établit à Zürich. Grand prix de peinture du Festival d'Avignon en 1959, grand prix de Cassis en 1960.

Hommes de lettres, écrivains :

PIERRE LOUIS BOREL, réside actuellement à Neuchâtel, auteur de plusieurs romans, correspondant littéraire pour la feuille d'avis de Neuchâtel. Descend de LOUIS, 1814-1901, pasteur à Colombier allié Brandt. Ce dernier était fils de FREDERIC CONSTANT fils de DAVID FREDERIC fils d'ABRAM BOREL-JAQUET, le pendulier de Côte Bertin (voir rubrique penduliers).

ANTOINE EHRARD dit TONY BOREL, x 1853, écrivain et historien. Auteur de plusieurs ouvrages "L'Abbé de Watteville et sa mission à Paris", "Ambassade suisse à Paris en 1663". Il est le fils d'EHRARD V. 1793-1861, papetier à Serrières. (Voir suite sous rubrique papetiers).

BOREL CHARLES LOUIS GUSTAVE, dit BOREL-GIRARD, 1845-1913, pasteur à La Chaux de Fonds, membre fondateur de l'église Indépendante neuchâteloise. Poète, auteur de Brin de Mousse et de plusieurs autres volumes de poésie. Il épouse Marie Othenin-Girard. Il est fils de Gustave, 1816-1880, professeur au collège latin à Neuchâtel, fils de Frédéric Constant, justicier à Couvet, fils de David Frédéric, 1764-1857, paysan horloger à Côte Bertin, fils de l'illustre pendulier Abram. (Voir rubrique penduliers et no A.127).

Institutrice française et dame de compagnie :

Ascendance de l'amie de la baronne Hanska.

HENRIETTE Françoise BOREL, x 1802, demande en 1824, un passeport pour se rendre au château de Wirzschownia près de Kiev en Ukraine. Dame de compagnie et institutrice française, elle devint rapidement l'amie et la confidente de la baronne Hanska. Lisotte comme on l'appelait amicalement, fut l'instigatrice involontaire de la liaison de la baronne avec l'écrivain Honoré de Balzac et de la rencontre de Neuchâtel. Après la mort du baron Hanska, bourrelée de remords, Henriette se convertit au catholicisme afin de pouvoir entrer en religion. A Paris, Balzac dût s'occuper de la prise de voile et de l'entrée au couvent. Cela le contraria beaucoup. Pour se venger il dépeint Henriette dans "la cousine Bette". (Voir Impartial du 4 VI 1975) Henriette Borel est fille de François-Louis,

chapelier à Neuchâtel et de Marianne Petitpierre, fille d'Abraham Olivier. Il est fils de François Borel et de Françoise Gavanon. Sa mère meurt deux heures après sa naissance. Il est fils de David, fils de Sulpy, fils de Joseph, fils de Sulpy, fils de Thomas, fils de Claude qui est fils de Perrod Borrel (voir détail sous no A.2275).

Banquiers et diplomates :

LES BOREL DU MONT

ANTOINE-Auguste BOREL, 1840-1915, banquier et consul de Suisse à San Francisco en Californie, acquit en 1897 le château féodal de Gorgier. Riche mécène, il donne 250.000 francs à l'université de Neuchâtel. Son frère ALFRED FREDERIC, 1833-1908, également BANQUIER à San Francisco donne un million de francs aux institutions publiques neuchâteloises et 350.000 francs à l'université. Un troisième frère, MAURICE, cartographe est connu par la création d'une carte de géographie et par d'autres ouvrages. Tous trois sont fils de FRANCOIS AUGUSTE, x 1797 et de Sophie Marie Perrin, fille d'Abram Louis le célèbre potier d'étain. Ce dernier est fils d'ANTOINE, négociant à Couvet, fils d'ABRAM, ancien et de Marguerite Perrenoud, fils de PIERRE et de Jeanne Coulin, fils d'ANTOINE, fils de JEAN, fils de GUILLIAMET dit Borel du Mont, fils de CLAUDE, fils d'ESTEVENIN (voir A.511).

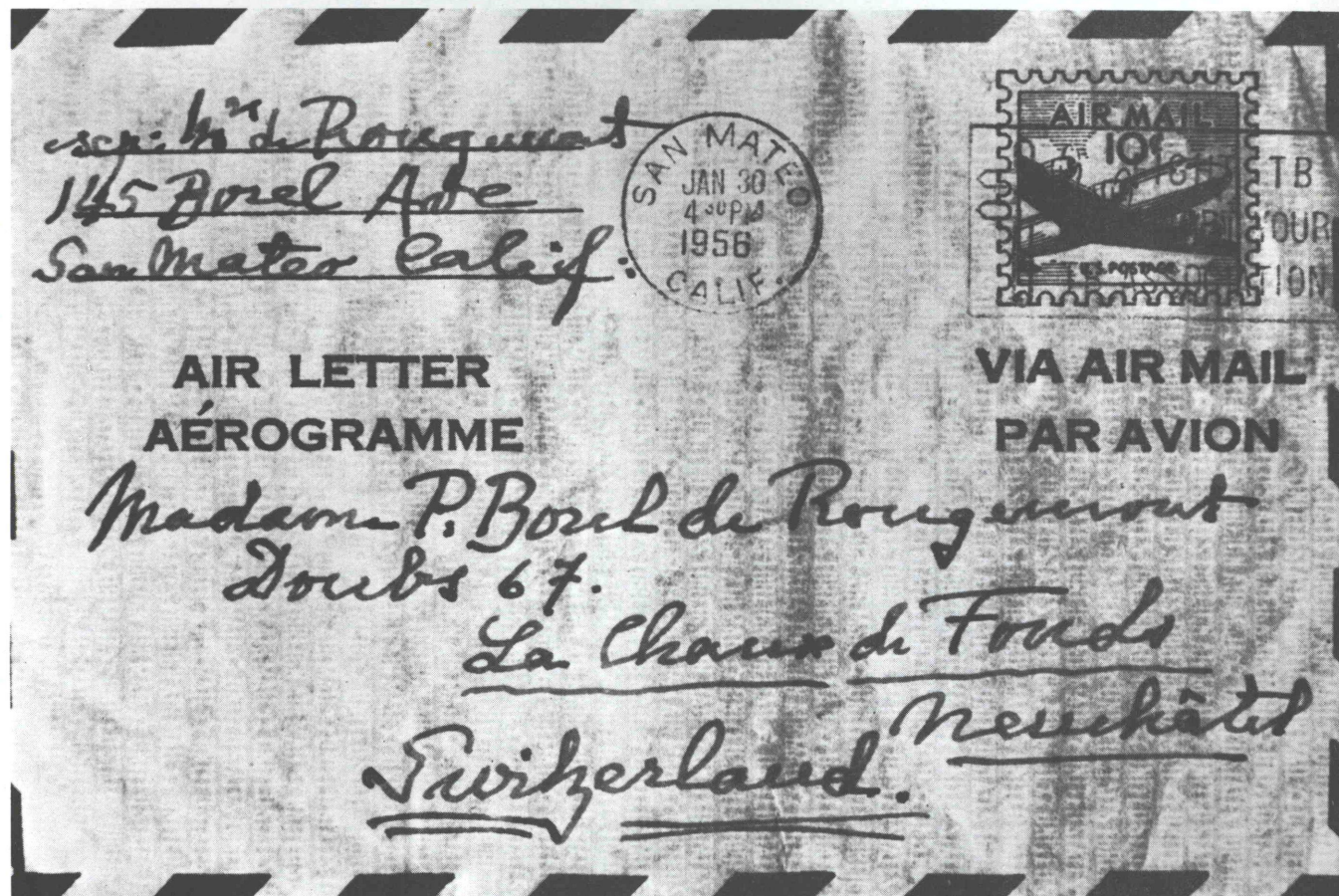

Militaire :

Les Borel-Bacon : famille du COMMANDANT DE CORPS D'ARMEE JULES BOREL. Jules-Emile Borel est né à Couvet en 1884. Son père, CHARLES EMILE est fils de FREDERIC-SELIM et de Marie Constance Petitpierre, fils d'HENRI SELIM, créateur de mouvements de pendules et de Marie-Sophie Borel, fils de FRANCOIS ANTOINE, x 1767, pendulier à Couvet et d'Henriette Borel, fils de DANIEL HENRY, 1726-1800 et de Madelaine Judith Henriod, fils de PIERRE HENRY et de Suzanne Madelaine Favre, fils de CLAUDY Borrel Petitjaquet, gouverneur de Couvet et d'Odile Roy, fils de JEAN BORREL-PETITJAQUET-BACON, fils de MICHEL, fils d'ESTEVENIN (voir suite sous no A.511).

Conseiller fédéral :

EUGENE-Sigismond Borel, 1835-1892, CONSEILLER FEDERAL, PROMOTEUR DE L'UNION POSTALE UNIVERSELLE. Pour honorer sa mémoire, en 1974, les PTT ont sorti un timbre à son effigie. Eugène est fils de FRANCOIS-VICTOR, professeur et de Louise Fauche, fils de JEAN HENRI, fils de PIERRE ABRAM, fils de PIERRE, fils de JEAN, fils d'ANTOINE, fils de PIERRE (voir détail sous no A.127).

Papetiers et potiers d'étain :

EHRARD V. 1793-1861, papetier à Serrières, MEMBRE du gouvernement provisoire de 1848, préfet de Neuchâtel, CONSEILLER D'ETAT. Ce dernier est fils d'EHRARD IV, papetier et de noble Françoise Thuillier de Malapert, de Genève. EHRARD III, son père, marchand pelletier, papetier, allié Roulet, se bâtit un hôtel au faubourg de l'Hôpital à Neuchâtel. Il est fils d'EHRARD II et de Françoise Raynier fille de Louis; marchand de cuir et de chiffons, papetier à Serrières, il est aussi cité en 1716 comme POTIER D'ETAIN, il frappe également MONNAIE. EHRARD I, son père, 1649-1710, chamoisier, hôte au Cerf, receveur de la Maladière, membre de XC. est fils de BALTAZARD, cordonnier à Neuchâtel allié Huguenaud puis Gaudet. Il est reçu BOURGEOIS INTERNE en 1642. Il est également fils d'un BALTHAZARD vivant à Couvet, fils d'ESTIENNE Borel-Petitjaquet, fils de CLAUDE, fils d'ESTEVENIN (Voir A.511).

EHRARD VI, 1843-1905, fils de JEAN ANTOINE CHARLES, papetier et minotier au moulin Ravenel, fils d'EHRARD IV (voir ci-dessus) lègue sa fortune à la ville de Neuchâtel. Grâce à ce mécénat, les remparts du château furent restaurés. Une fontaine au pied de ces derniers honore la mémoire de ce généreux citoyen.



Emigrés :

BOREL, Michel, né en 1903, capitaine de la garde impériale du régiment des lanciers de S.M. le tsar de Russie, époux de la fille du général Alexeiew. S'enfuit en Serbie en 1917. Il est fils de Constantin Borell, 1870 - 1921 officier de l'armée impériale russe. Meurt de faim en Russie en 1921. Fils d'Emmanuel Borell né vers 1838, riche propriétaire. Possède un moulin à vapeur à Saratow, terres au bord de La Volga. De religion réformée. Comme suisses ils sont appelés colonistes. Il est fils de Jean, qui vit de sa fortune sur ses terres, région du Don, Oural, fils de Jean qui possède un village où il batit une église protestante, fils de Georges Borel, émigré de Neuchâtel en Russie sur les bords de La Volga, gouvernement de Kamychin où il batit un village qu'il appela "Roseau nu". Cette famille a émigré sous le règne de Catherine la Grande. Georges était parti avec Jean, son frère qui mourut de privations et de fièvres pendant le voyage, tandis que Jacques le troisième demeurait au pays de ses aïeux.

BOREL, Théodore, professeur de français en Russie. Il fut décoré de l'ordre de Sainte Anne, chevalier de Saint Stanislas. + 1916 à Serrières. Laisse un fils Alexis et des petites filles en Russie.

Créateur d'une grammaire française :

BOREL, LOUIS EUGENE, 1802-1866, orphelin de père, pour aider financièrement sa mère, à l'âge de 13 ans il se met à faire des copies d'écritures. A 18 ans, il part en Allemagne comme instituteur. A Stuttgart, il est appelé par la famille royale pour enseigner le français à la cour et occupe également le poste de professeur au gymnase. Il s'est fait un grand renom comme auteur. Sa grammaire de langue française tirée à 12 éditions, son album lyrique et la traduction française de l'Iphigénie en Tauride de Goethe lui valurent de grands honneurs.

Il était fils de Daniel, cafetier à Neuchâtel et d'Emilie Müller, fille de Jacques Henri, venu de Westphalie et de Judith Marie Droz. Daniel, son grand père tricotait des bas au métier à Couvet. Il avait épousé Esabeau Petitpierre fille d'Abraham. Claudy, son arrière grand père né en 1700 avait aussi épousé une Petitpierre, Jeanne Marie fille de Claudy. Son triaieul Claudy, époux de Marie Marguerite Petitpierre fille de Baltazard était fils de Sulpy et de Barbely Meuron (voir fascicule B. No 107).

Sa nécrologie, voir Messenger boiteux 1867.



I N D E X

donnant les noms de familles mentionnés dans le volume A. les Borel, de Couvet, bourgeois de Neuchâtel, ainsi que les pages où ils figurent.

- Barbe, 50, 57, 64, 70
- Barbezat, 45, 52, 60, 66, 71
- Berthoud, 36, 42, 43, 49, 50, 56, 58, 59, 63,
65, 69, 71, 74, 77
- Berthoud-Maublanc, 49, 56, 63
- Berthoud-Isaïe, 23, 25, 28, 29, 32, 37
- Bertholet, 41, 48, 55, 62
- Bertrand, 33, 51, 59
- Bertrand de la Croix, 38, 45
- Bertrand-Vuytel, 39, 40, 46, 47, 51, 53, 61
- Borel, 3, 4, 5, 6, 7, 9, 11, 14, 16, 23, 27, 31,
36, 42, 49, 56, 58, 63, 64, 69, 70, 71,
74, 75, 77, 79
- Bovet, 28, 32, 37, 38, 44, 47, 51, 52, 54, 59,
60, 66, 71
- Boiteux, 31, 37, 42, 50, 57, 64
- Buenchoz, 30, 34, 41, 47
- Bugnon, 37, 44, 52
- Chédel, 46
- Clerc, 32, 37, 40, 43, 47, 51, 58, 59, 65
- Cottier, 34, 40, 47, 48, 55
- Delachaux, 43, 51, 58, 65
- Du Pasquier, 44, 51, 59, 66, 71, 76
- Dubied, 49
- Estevenin alias Bausan, 64, 75
- Folliet, 76
- Gertsch, 8
- Girardier, 54, 61, 68
- Grand Guillaume Perrenoud, 31, 36
- Grezet, 33, 38, 43, 45, 50, 53, 58, 65
- Jane, 47
- Jeanneret-Grosjean, 6
- Jequier, 58
- Junod, 64, 70

Landry, 29, 33, 38, 39, 45, 47, 53, 60, 61, 72, 76
Lequin, 29, 33, 39, 43, 46, 51, 54, 59, 60,
62, 65, 71, 75
Leuba, 52
Meuron, 53, 61, 68, 73, 78
Montandon, 70, 75, 77, 79
Morier, 26, 30, 34, 41, 48
Perrinjaquet, 11, 37, 43, 50, 57, 64, 70
Perroud, 38, 44, 52, 60, 66
Petitpierre, 27, 31, 37, 42, 49, 57, 63, 69, 75
Piaget, 39, 46
Paussard, 39, 46, 54, 61
Quartier, 75, 77
Redard, 32, 38, 44, 52, 60, 67
Renaud, 65, 69
Reuge, 44, 52
Robert, 52, 60, 67
Rollier, 61, 67, 72
Rosselet, 66
Rossier, 34, 40, 41, 47
de Rougemont, 5
Saugy, 30, 34, 40, 41, 47, 54, 62
Tenant, 46, 54
Thiébaud, 54
Tissot, 37, 42, 49, 57
Turrian, 41, 48
Vaucher, 45, 53, 59
Vaucher de la Croix, 18, 23, 29, 33, 38
Vuilleumier, 39, 45, 53, 61, 67, 72, 76
Yersin, 14, 22, 26, 30, 34, 40, 47, 62
Walter, 22, 26, 30, 35, 41, 48, 55, 62